HOTARIREA

Comitetului Central al Partidului Comunist Român, a Consiliului de Miniştri şi a Consiliului Naţional al Frontului Unităţii Socialiste, privind unele măsuri de ajutorare a populaţiei şi a C.A.P. care au avut de suferit din cauza calamităţilor naturale din luna mai 1970

Proletari din toate țările, uniți-vă!

CEAHLĂUL

ORGAN AL COMITETULUI JUDEȚEAN NEAMȚ AL P.C.R. ȘI AL CONSILIULUI POPULAR JUDEȚEAN

Anul III Nr. 704 | Vineri 29 mai 1970 | 4 pagini 30 bani

Calamitățile naturale au afectat puternic largi zone ale țării, provocînd uriașe pierderi. Au căzut pradă apelor vieți omenești, au fost distruse și avariate întreprinderi industriale și agricole, alte unități economice și instituții social — culturale, căi de comunicații, un mare număr de locuințe proprietate de stat și proprietate personală a cetățenilor, numeroase construcții, anexe gospodărești, bunuri de uz gospodăresc și personal, a pierit un însemnat număr de animale.

La chemarea Comitetului Central al Partidului Comunist Român, a secretarului său general, tovarășul Nicolae Ceaușescu, clasa muncitoare, țărănimea, intelectualitatea, armata și gărzile patriotice, întregul nostru popor, — români, maghiari, germani și de alte naționalități — au luptat zi și noapte împotriva forțelor dezlănțuite ale naturii, neprecupețind nici un efort, au dat numeroase dovezi de eroism, uneori mergînd pînă la sacrificiul suprem, pentru zăgăzuirea apelor, pentru salvarea bunurilor materiale și a vieților omenești.

Sub conducerea nemijlocită a organelor și organizațiilor de partid, comitetele executive ale consiliilor populare, celelalte organe de stat și organizații obștești au acționat cu hotărîre pentru restabilirea și normalizarea situației, pentru repunerea în funcțiune a unităților industriale, agricole, comerciale și social-culturale ce au avut de suferit de pe urma inundațiilor, pentru recuperarea rămînerilor în urmă în efectuarea lucrărilor agricole, pentru refacerea căilor de comunicații și a altor obiective economice, pentru asigurarea cazării, alimentației și ocrotirea sănătății populației sinistrate.

Întreaga țară a trecut cu hotărîre la înlăturarea, într-un timp cît mai scurt, a consecințelor grave ale acestor mari calamități naturale. Într-o atmosferă de înaltă responsabilitate și solidaritate socialistă, colectivele de oameni ai muncii din întreprinderi și instituții, șantiere, unități agricole de stat și cooperatiste și-au înzecit eforturile în muncă, hotărîte să contribuie prin activitatea lor, prin rezultatele obținute în creșterea producției, la recuperarea pagubelor pricinuite de inundații, la asigurarea condițiilor ca dezvoltarea economiei noastre naționale să nu fie împietată, ca sarcinile planului de stat pe acest an să poată fi îndeplinite cu succes.

O impresionantă manifestare a puternicei solidarități socialiste a oamenilor muncii

(Continuare în pagina a IV-a)

Populaţia judeţului Neamţ participă activ, cu toate forţele de care dispune la

ÎNLĂTURAREA URMĂRILOR CALAMITAŢILOR, ÎNFĂPTUIREA ACTUALULUI PLAN CINCINAL

ANGAJAMENTELE SPORITE PRIND VIAȚĂ

Fabrica de tricotaje „8 Martie"

Muncind cu dăruire în condițiile unei organizări superioare a producției și a muncii [illegible] [illegible] ale fabricii „8 Martie" dau viață cu fiecare zi noilor angajamente asumate în întrecere. De la începutul anului și pînă acum planul la [illegible] a fost depășit cu 76.000 [illegible], față de 100.000 cît prevede angajamentul la acest indicator. De asemenea, s-au realizat peste prevederi și 4.000 tricotaje de lînă și bumbac, ceea ce [illegible] realizarea [illegible] a angajamentului [illegible] semestru. Prin micșorarea unor cheltuieli pe secții, reduceri de consumuri specifice la materii prime și materiale, în primele 4 luni din acest an fabrica „8 Martie" a obținut o economie suplimentară la prețul de cost de 41.000 lei (noul angajament suplimentat este de 150.000 lei anual) precum și 141.000 lei beneficii peste plan, față de 200.000 lei cît prevede angajamentul.

Intreprinderea mecanică Piatra Neamț

Muncitorii, tehnicienii și inginerii de la Intreprinderea mecanică Piatra Neamț [illegible] [illegible] pe graficul întrecerii. Efortul lor unanim este [illegible] de succes. De la începutul anului și pînă în prezent ei au reușit să depășească planul producției globale cu [illegible].000 lei, iar planul producției marfă cu 8.272.000 lei. În toate secțiile și schimburile munca se desfășoară cu avînt și îndîrjire în numele îndeplinirii și depășirii angajamentelor suplimentate. Colectivul întreprinderii a trimis ogoarelor patriei peste prevederile planului 232 tone echipament de irigații. Pe grafic s-a mai notat o depășire a planului cu 506 generatori acetilenă precum și suma de 348.000 lei economii suplimentare la prețul de cost.

În secția [illegible] [illegible] [illegible] III a [illegible] [illegible]

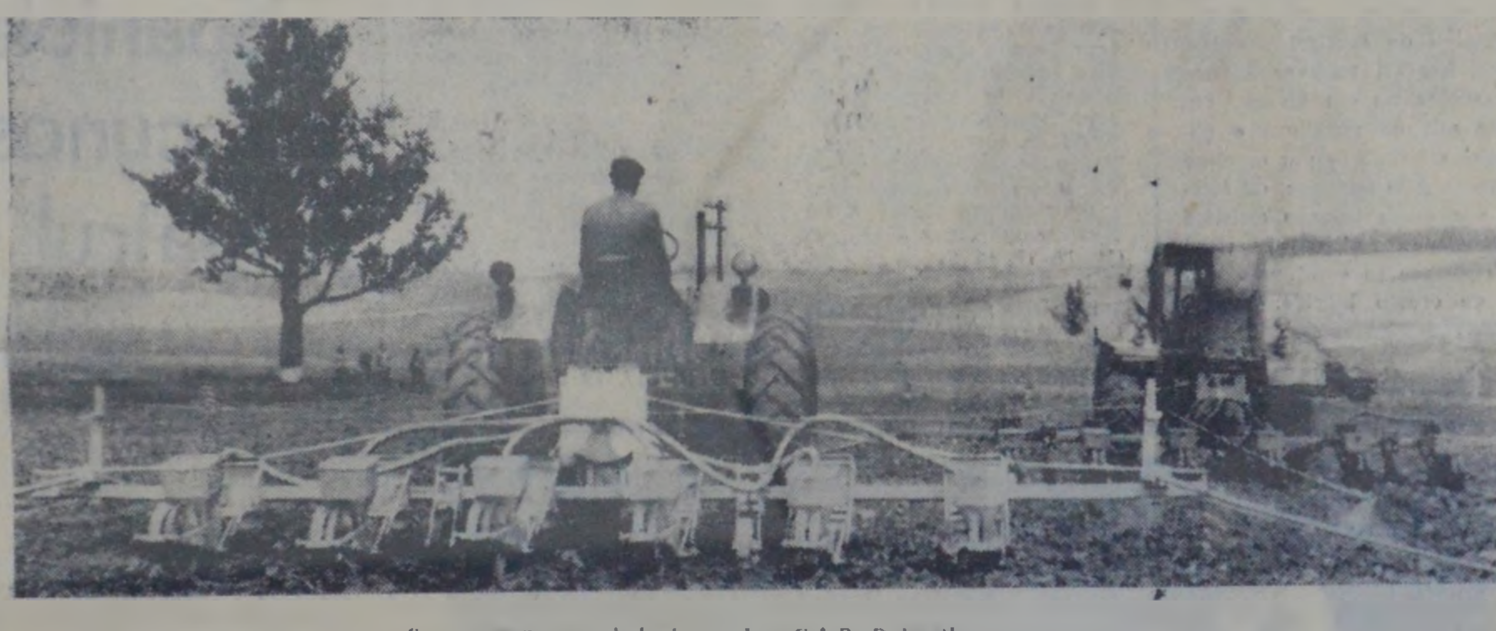

Se seamănă porumb la ferma I a C.A.P. Dulcești.

Întreținerea culturilor

Ritmul de execuție și calitatea acestor lucrări sînt hotărîtoare pentru RECOLTA ANULUI 1970

Ogoarele cunosc o animație nemaiîntîlnită de multă vreme. Mii și mii de cooperatori, mecanizatori, lucrători din întreprinderile agricole de stat muncesc din zori pînă în noapte. Lucrări sînt multe și de cea mai mare urgență: **terminarea însămînțărilor la porumb**, fasole, soia, plantarea răsadurilor în cîmp, recoltarea lucernei. Se administrează îngrășăminte chimice, se fac erbicidări, stropiri la pomi.

Lucrarea care solicită cele mai multe energii este însă întreținerea culturilor, respectiv prașila I la sfecla de zahăr, cartofi, floarea soarelui, porumb, precum și plivitul griului.

În întregul județ ies zilnic la muncă zeci de mii de oameni. **La Moldoveni** spre exemplu participă la muncă circa 1500 oameni, la **Dobreni** [illegible] la **Căciulești** 600. La C.A.P. Filioara brigada din satul Săcălușești a prășit suprafața însămînțată cu cartofi într-o singură zi.

Au încheiat prașila I la sfecla de zahăr numeroase cooperative agricole, printre care Bira, Buruienești, Podoleni, Rediu. Prășitul florii soarelui este și mai avansat iar la prășitul cartofilor sînt mobilizate zilele acestea, forțe însemnate. Printre fruntașii campaniei se numără C.A.P. **Girov**, **Moldoveni**, **Căciulești**, **Săvinești**, **Ștefan cel Mare**, **Ghigoești** etc.

★

La C.A.P. Căciulești circa 600 de oameni dau zor la prășit, la grădină, la cosit lucerna, la construcții. Nu a intrat în ritm, se pare, doar șeful secției de mecanizare Ion Hogea: un tractor este stricat de vreo trei zile (și cită nevoie ar fi de el!), oamenii nu sînt dirijați și îndrumați. Un tractor R.S., reparat în iarnă, n-a avut pînă în primăvară tractorist. Cînd a venit tractoristul s-a stricat din nou tractorul.

La locul numit **Almășel**, din cadrul C.A.P. **Dobreni**, miercuri brigada nr. 3 se afla la lucru. Lipsea doar brigadierul **Neculai Bezic** care plecase la...

(Continuare în pagina a IV-a)

Din întregul județ se adună

Noi daruri pentru populaţia sinistrată

Ultimele zile au consemnat aceeași febrilă activitate la centrele de colectare a îmbrăcămintei și altor obiecte de folosință pentru populația din localitățile afectate de inundații. Datele centralizate pentru zilele de 26 și 27 mai menționează că în acest interval s-au strîns 720 kg. de produse agro-alimentare, 7.000 cărămizi, donate de cîteva cooperative agricole, 43 kg săpun. De asemenea, au fost depuse alte sute de colete conținînd: 1.818 articole de îmbrăcăminte pentru bărbați (236 haine, 71 paltoane, 293 cămăși, 96 flanele etc.), 3.125 articole de îmbrăcăminte pentru femei (747 rochii, 367 fuste, 686 bluze, 165 paltoane, 382 perechi de încălțăminte etc.) și 4.261 articole de îmbrăcăminte pentru copii (253 flanele, 238 pantalonași 892 rochițe, 177 fuste, 400 articole pentru noi născuți etc.). La fel de lungă este și lista altor bunuri aduse de către cetățenii județului la centrele de colectare: cearșafuri, perne, plapome, prosoape, perdele, preșuri, pînzeturi, cuverturi, fețe de masă, vesela, jucării.

E un inventar aproape complet al celor trebuitoare în gospodăria omului. Apele au distrus atîtea sute de case, luînd cu ele agoniseala de o viață și îngropind-o în noroi. În mii lungile coloane de mașini care se îndreaptă în aceste zile, din toată țara, spre localitățile sinistrate, duc cu ele nu numai obiectele atît de necesare traiului zilnic, ci însăși speranța căminelor refăcute.

Prietenul la nevoie se cunoaște...

Roman. Orașul dintre cele două rîuri — Moldova și Siret, trăiește — alături de întreaga țară — zile de grea încercare ale acestei primăveri dramatice. Cine dintre locuitorii săi nu este adînc mișcat de nenorocirea ce s-a abătut asupra atîtor zone ale țării! Cine nu se simte chemat cu întreaga ființă spre puternica solidaritate cu cei sinistrați! Nenumărate sînt în aceste zile faptele de profundă semnificație patriotică prin care locuitorii străvechiului — și totuși mereu tînăr oraș își manifestă compasiunea, dragostea și ajutorul prietenesc față de cei aflați în suferință.

Încă de la deschidere, de dimineață și pînă seara, centrele de colectare au fost solicitate de sute și mii de cetățeni care, cu mic, cu mare, tînăr sau bătrîn, muncitori, țărani cooperatori, elevi, oameni de diferite profesii au venit să doneze un număr însemnat de obiecte, lucruri și îmbrăcăminte. Bilanțul [illegible] zile este [illegible]: 816 cămăși, 471 bucăți lenjerie corp, 13[illegible] perechi încălțăminte, 110 sacouri, 102 baloane, 10 flanele, 124 costume, [illegible] paltoane și alte articole pentru bărbați; 61 baloane, 444 bluze, 278 fuste, 163 flanele, 703 rochii, [illegible] perechi încălțăminte, 211 bucăți lenjerie corp, 20 paltoane, 13 pardesie — pentru femei; [illegible] bluze, [illegible] baloane, [illegible] cămăși, 260 flanele, 85 uniforme școlare, 1[illegible] pantaloni, 61 paltoane, 65 trening[illegible], 300 rochițe, 790 bucăți lenjerie, [illegible] perechi încălțăminte și alte nenumărate obiecte pentru copii. În dreptul acestora pe tabele, găsim scris: [illegible] Andrieș Elena Teraba, [illegible] Nicolescu, Constantin [illegible], Elena Dumitriu, Olga Florea, [illegible] Virginia, [illegible].

Marcel CIUBOTARU

(Continuare în pagina a IV-a)

CHIMIȘTII SĂVINEȘTENI ÎN FAȚA UNUI

Examen de abnegaţie

În marele complex chimic de la Săvinești lucrul nu încetează. La dispeceratul uzinei — directori, ingineri șefi, specialiști — urmăresc clipă de clipă mersul producției. În secții, la locurile de muncă, oamenii sînt mai [illegible], mai hotărîți. Inginerul [illegible] Vîrgil Savelhuc ne informează că uzina, întreg colectivul, au hotărît să sporească producția cu o valoare de 10 milioane lei peste plan în luna aceasta și să depășească angajamentul anual cu încă 60 milioane lei. „Am trimis oameni care să ajute întreprinderile sinistrate. O echipă de [illegible], sub conducerea ing. Nicolae Gavril, șeful serviciului electro-energetic, a plecat la Combinatul chimic Tîrnăveni care este greu lovit de furia apelor. Ing. Lascăr Reiter, cu o echipă de specialiști în aparatura chimică, a plecat la Uzina chimică de la Ocna Mureș. Au luat cu ei echipament, scule și o mașină pentru desfundat canale. „Am trimis celor sinistrați, din rezervele uzinei 200 buc. cizme de cauciuc. Am primit deunăzi, de la Combinatul chimic Tîrnăveni, peste 100 de motoare electrice pe care le-am spălat, le-am curățat de noroi și le-am rebobinat [illegible] zile. Uzina [illegible] Tîrnăveni trebuie să producă carbid cît mai repede posibil. Este grav avariată și punerea ei în funcțiune va necesita multe, multe zile... Ținem permanent legătura cu cei plecați pentru a le trimite, la nevoie, tot ce le mai trebuie. Această acțiune este coordonată de către directorul mecano-energetic Romulus Drăgan".

Maistrul Ion Rusu de la instalația de oleum și sulfat de amoniu ne-a spus: „Majoritatea oamenilor din secția noastră cît și de la alte secții pe lîngă contribuția bănească din salar au renunțat la zilele lor libere pentru a veni la lucru. Noi, până acum, apelam la alte secții pentru ambalajul sacilor cu sulfat de amoniu pentru export. În aceste zile, oamenii noștri au hotărît să vină în zilele lor libere, să lucreze, prin rotație, astfel încît să nu mai apelăm la forțe de muncă sporite [illegible] în alte sectoare ale producției. P. Călinoiu, C. Nour, D. Ursu, S. Mircescu, M. Cercelaru, I. Vasilache și alții sînt printre primii în aceste zile de grele încercări"...

În aceste zile grele cuvintele nu ajung pentru a reda solidaritatea oamenilor. Vorbesc însă cu prisosință faptele lor...

Alexandru IACOB

Fabrica de cărămizi Roman. Se pregătesc cărămizi pentru [illegible] de [illegible]. Ele vor fi expediate spre zonele sinistrate.

Viața culturală

Textul brigăzii artistice - o sumă de generalități?

În articolul „Pentru o restructurare a textelor brigăzii artistice" (ziarul „Ceahlăul" nr. [illegible] din 20 mai), semnalam existența încă a unor texte de brigadă artistică din repertoriile [illegible] sau actuale ale [illegible] formații, vicii determinate, cel mai adesea, de o necunoaștere din partea textierilor a scopului acestui gen de artă a amatorilor și, totodată, de o subapreciere de către aceștia a faptelor concrete de viață din localitatea sau unitatea economică în care-și desfășoară activitatea. Ne exprimam, în același timp, dezacordul față de acele texte în care se manifestă o anumită plutire la suprafața faptelor zilnice, tendința de a evada din cotidian — sau de a-l ataca cu timiditate, în laturile sale mai puțin semnificative, — vorbele mari spuse numai de dragul sonorității lor, lozincile golite de conținut tocmai din cauza contextului nepotrivit în care sînt aduse, numeroase alte slăbiciuni care văduvesc textul de forța lui mobilizatoare, transformînd brigada artistică dintr-o gazetă satirică, așa cum trebuie să fie, într-o înșiruire [illegible] de fapte, neconvingătoare, stereotipă.

Cîteva texte trimise ziarului (unele spre publicare) în urma apariției materialului amintit, ca și vizionarea unor formații din județ — la repetiții sau în spectacole — ne silesc să revenim asupra acestui subiect, să ne adresăm din nou textierilor, instructorilor, tuturor activiștilor culturali care răspund de aceste formații, pentru a înțelege că textul de brigadă înseamnă viață, realitate concretă și imediată, fapt proaspăt, înseamnă operativitate, intervenție [illegible] în combaterea a tot ce este depășit, perimat. O sumă de generalități — oricît ar fi de frumos scrise — nu folosește [illegible] „completează" brigada [illegible] artistic, îl îndepărtează pe spectator, răpindu-i — ceea ce-i și mai grav — timpul pe care-l vrea petrecut, la cămin, la club sau casa de cultură, cu maximă eficiență.

Am ales din textele trimise [illegible] pe cel realizat de tovarășul George Deca, text care se află în repertoriul brigăzii artistice din Bodeștii de Jos.

Intitulat „Comuna noastră-i o floare!", textul își propune să transpună scenic noile realități ale Bodeștilor, munca entuziastă a locuitorilor pentru continua propășire a comunei și cooperativei agricole de producție. Dar, din cele 10 minute de narație, o bună parte sînt consacrate evocării vechilor timpuri, de pe la 1580 încoace. Aflăm, astfel, că Alexandru vodă, printr-un zapis, dă zălog satul Bodești unui oarecare Gheorghe Ciolpan, că la rîndu-i acesta-l trece — pe zloți tătărești — boierului Baseta, că localitatea a fost populată și prin stabilirea aici a unor fugari din Ardeal, că țăranii au îndurat din greu exploatarea proprietarilor sutelor de mori de pe Cracău, a boierilor, perceptorilor, jandarmilor, că au fost lipsiți de școli, dispensare și cămine culturale etc., etc. După această lecție de istorie veche a așezării Bodești, autorul, apelînd la procedeul antitezei, desfășoară actul al II-lea, o fotografie sumară a Bodeștilor de azi: pe asfalt aleargă autobuze elegante, locuitorii se delectează în fața aparatelor de radio sau televizoarelor, beneficiază de magazine, cămine culturale, școli noi, dispensare trăiesc o viață îmbelșugată etc., etc. Al treilea și totodată ultimul act se străduiește să surprindă pe locuitorii comunei în activitatea de zi cu zi: construiesc un iaz, sere de legume, sînt pregătiți pentru începerea termoficării satului, construirii unei case de cultură, unui complex anexă, unei școli cu zece săli.

Două strofe sînt consacrate realizărilor din sectorul anexă și readucerii în circuitul producției a opt hectare de teren.

Realizat în această manieră, după un tipar nu numai învechit, ci de-a dreptul agasant prin frecvența lui, ne punem întrebarea: cui folosește? De ce să servim oamenilor lecții superficiale și neconvingătoare de istorie cînd pentru acest lucru, stau la dispoziție atîtea alte forme: conferințe sau expunerea, seara tematică, montajul literar muzical etc.? De ce să le tot vorbim oamenilor, ani în șir, despre niște lucruri atît de cunoscute lor, cînd în Bodești, ca pretutindeni de altfel, sînt numeroase alte aspecte, și nu întotdeauna dintre cele mai plăcute, care trebuie dezvăluite cu îndrăzneală, în virtutea unui scop nobil, de către brigada artistică de agitație? Să nu existe oare în viața localității, a cooperativei agricole de producție, aspecte care frînează dezvoltarea, progresul? Există, dar ele se dezvăluie numai căutărilor pasionate și interesate. Cu generalități, oricît de frumos ar fi spuse, nu vom realiza decît menținerea unei stări de automulțumire, contrarie spiritului dinamic, activ, propriu societății noastre.

Și, abătîndu-ne puțin de la subiect, de ce neapărat în versuri? Cînd sînt scrise de un condei inspirat — nimic împotrivă! Cînd sînt, adică, poezie. Știm că tovarășul George Deca este un om talentat, așa cum sînt mulți membri ai colectivului de textieri din Bodești. Dar cît timp producțiile dumnealor nu vor izvorî din viața atît de complexă a comunei, cît timp se vor menține în mucegăite șabloane, cît timp nu vor așeza brigada artistică în locul pe care-l reclamă, riscă să realizeze în continuare astfel de creații hibride, ineficiente.

C. CONSTANTIN

Echipa de dansuri a Uzinei de fibre sintetice Săvinești.

ELVIRA MADIGAN

Poate că sensibilitățile copios receptive la filmele care servesc violența natur, însăilînd „acțiuni completamente lipsite de probleme, o poveste de dragoste sfîrșită tragic să nu-i spună mare lucru.

Dacă „Anul trecut la Marienbad" era un pean închinat iubirii arhetipice, filmul suedezului Bo Widerberg își proiectează irizările de lumină asupra scurtului vis de dragoste al unui cuplu, pe care l-am putea numi etern. Nefericiții tineri din Verona ar fi putut fi eroii săi. Sînt — încercînd într-o splendidă inconștiență, în marginea tulburătoarelor candori ale florilor și copiilor — un ofițer suedez și o dansatoare pe sîrmă de la sfîrșitul secolului trecut.

Căngile enorme ale societății pe care, naivi, cred ar putea-o ignora, se strîng pe nesimțite în jurul lor. De aceea tresărim atunci

ECRAN

cînd, bunăoară, după micul incident al vărsării vinului roșu deasupra lamei cuțitului, aparatul înregistrează o secvență cu totul pașnică. Nu e o simplă adiere de vînt umflînd bolțile pădurii; destinul își trimite umbra fîlfîitoare peste frumosul chip al lui Annabel Lee...

Sub crengi trec în lumină doi tineri înlănțuiți. Din ce în ce mai fantomatici, parcă pierzîndu-și contururile, destrămîndu-se, în marea verde și aurie. S-au dus. Nu, iată-i, visînd încă. Dar căngile se apropie încet, chinuitor, implacabil.

Și dintr-odată, lumina îngheață în jurul chipului frumoasei dansatoare încremenite, zîmbind încă după un fluture...

Și te-ai dus dulce minune
Și-a murit iubirea noastră
Floare albastră, floare albastră
Totuși, este trist în lume.

C. STUPCANU

Cinema

PIATRA NEAMȚ — Panoramic: „Răzbunătorul" — Lou Castel, actor italian pe care l-ați putut urmări și în filmul „Un glonte pentru general", apare într-o nouă peliculă de aventuri interpretînd rolul unui aprig răzbunător al familiei sale decimate și a satului său distrus de oamenii unui cinic aventurier (10, 15, 17, 19, 21).

Pietricica: „Elvira Madigan" — regizorul suedez Bo Widerberg reînvie pe ecran un fapt autentic petrecut în anul 1889: romantica poveste de dragoste dintre un conte și o celebră dansatoare pe sîrmă; la Festivalul din 1967 de la Cannes, actrița Pia Degermark a obținut premiul de interpretare feminină (10,30; 14,30; 16,30, 18,30 20,30).

ROMAN — 23 August: „Fecioara care-mi place" — cineaștii din R.D.G. ne oferă o comedie satirică, a cărei acțiune se petrece în secolul al XVIII-lea, într-un sat din Saxonia, avînd drept mobil disputa unui tînăr fierar și a unui judecător usuratic pentru o fermecătoare țărăncuță (10, 15, 17, 19, 21).

Post-scriptum

„Spaniola trebuie cunoscută" și teatrul din Reșița aplaudat

După serile de teatru oferite de colectivele artistice din Botoșani, Bîrlad și Cluj, seara zilei de 21 mai a oferit publicului din Piatra Neamț, prezent în Sala „Teatrului Tineretului", piesa dramaturgului maghiar Tabi Lászlo **„Spaniola trebuie cunoscută"** — în interpretarea actorilor din Reșița. Impunîndu-se în contextul spectacolelor „de turneu" oferite publicului nostru în ultimele două săptămîni, prezența acestui colectiv pe scena din Piatra Neamț (ca și la Tîrgu Neamț și Roman) merită cîteva notații în plus.

„Spaniola trebuie cunoscută" este o savuroasă comedie; o „fantezie comică" în care acțiunea satirei se îndreaptă împotriva unor aspecte reale ale zilelor noastre. Întîlnim în piesă pe doi „spanioli" din Calatrava (localitate „neidentificată pe hartă") „veniți în Ungaria la odihnă"; niște farseuri capabili să sucească capul a două Eve stăpînite de „mirajul aventurii" și dornice să se căsătorească „bine" cu bărbați din alte țări, pe care-i cred cu buzunarele doldora de bancnote.

Serviți de un text cu o deosebită savoare, actorii au jucat cu multă pasiune și dăruire, cu o prospețime ce face cinste montării. Piesa a exploatat doar comicul izvorît din replică, spectacolul nefiind încărcat în poante și găselnițe regizorale.

Am admirat un colectiv care a pășit cu mult calitatea spectacolelor prezentate de turneele citate, un colectiv despre care știm foarte puține lucruri, și care a reușit să fie o revelație. Am admirat gesturile bine studiate, scenice, ca și mișcarea foarte atentă — merite ale regiei și ale actorilor.

Am savurat spontaneitatea și comicul firesc al **Aurel Rimniceanu** (în rolul văduvei îndrăgostite — Viola), precum și evoluția actriței **Coca Mihalache** (în rolul „ușuraticei" Margo). Apoi, jocul „spaniolilor" Diego și Amadeo, interpretați de Cristian Pîrvulescu și Grigore Alexandrescu. Alături de ei, **Călin Constantin**, sub înfățișarea tînărului îndrăgostit Pablo, rol făcut cu multă căldură, sinceritate și temperament. Ceilalți actori au fost și ei la înălțime, chiar dacă au avut partituri mai mici: **Ioana Dolciolu, George Urlică.**

La toate acestea, adăugăm un decor simplu, dar plăcut și deplin funcțional, costume nepretențioase, toate în tonul acuratețeî spectacolului realizat de regizoarea Ioana Ottescu.

Iulian ALBU

Poșta literară

Maria Cernegură, Piatra Neamț — Poeziile „Visare" și „Vîntul" sînt reverii romanțioase, utilizînd un limbaj sărac și [illegible] stilistice forțate. Versificînd corect, dar făcînd din aceasta un scop și nu un mijloc, nu realizați decît o muzicalitate de suprafață, care nu se poate substitui emoției, ideilor.

Năstase Luminița, Piatra Neamț — „Cîntec pentru unire" este un început bun. La vîrsta aceasta, poezia se întrevede, [illegible] cu mai multă dificultate. E bine, de aceea, ca tot ceea ce scrii să arăți și tovarășei profesoare de literatură de la Școala nr. 9 [illegible] să înveți și, mai ales, să citești mult.

Sandu Burlacu, Poiana Teiului — Poezia dv. este o simplă înșiruire de [illegible] care nu reușesc să transmită emoția încercată la venirea primăverii. Patetice, versurile nu ating decît [illegible] descriptiv, dublînd, astfel, într-un mod [illegible].

Tărnicеru Elena, Piatra Neamț — Sentimentele pe care le [illegible] dv. sînt exprimate stîngaci în poezia trimisă. [illegible] nu constă numai în faptul, evident, că v-ați [illegible] de [illegible] muzică ușoară, ci și din [illegible] din care abordați poezia. Cum sînteți [illegible], sondînd cu asiduitate, dovedind autoexigență, veți înțelege ceea ce trebuie și ce nu trimis redacției.

Ioan Boatu — [illegible] și dv., cu rezultate facile, poezia [illegible]. Tentativa vă poate duce, fără îndoială, la o înțelegere [illegible] a poeziei lui Eminescu, dar în nici un caz la o [illegible]. În plus, neliniștitoare ni se pare, cel puțin sub aspect ideatic, versurile: „Așadar, iubirea noastră / [illegible] / Nu-i decît un vis ferice / Al dorințelor [illegible]".

Aurel Conțu, elev, Liceul nr. 3 Piatra Neamț — Așteptam ca de la ultimul răspuns trimis prin **Poșta literară** să reveniți mai [illegible]. Dar, cu „Nu-s bețiv, căci nu beau wischi, (sic!) / Mai degrabă **alcoolist**" (s.n.), sau „Amețesc — solista fuge / [illegible] / Mă așez, mi-aprind **țigara** (s.n.) / Și [illegible] la [illegible] / Ce-a (sic!) superbă" ați făcut cîțiva pași înapoi. Reciți recomandările noastre. Și, mai ales, atenție la [illegible].

Viorel TUDOSE

Scenă din „Arca bunei speranțe" — ultima premieră a Teatrului Tineretului.

În cadrul „Zilelor culturii muzicale"

Manifestare devenită tradițională, „Zilele culturii muzicale" propun noi și variate modalități de sensibilizare a publicului prin muzică. În ordinea acestor preocupări se înscrie și medalionul consacrat lui Beethoven, care a fost prezentat, miercuri, de către prof. Gh. Ciobanu, la Casa de cultură din Roman. Expunerea a fost însoțită de exemplificări sonore din lucrările marelui compozitor.

Tot aici a avut loc ieri seara spectacolul de varietăți „Flori de mai" susținut de soliștii și formația de muzică ușoară al casei de cultură.

De asemenea, în sala Teatrului Tineretului din Piatra Neamț, a avut loc, ieri, un concert de muzică corală susținut de corul „Gavriil Musicescu" al Filarmonicii de stat „Moldova" din Iași (dirijor — Ion Pavalache).

În cadrul aceleiași manifestări anuale, astăzi, în sala mică a Casei de cultură din Piatra Neamț, este programat simpozionul „George Enescu — genial creator și interpret", susținut de prof. univ. George Pascu, membru corespondent al Academiei de științe sociale și politice, Mihai Cozmei, decan, și Melania Boțocan, asistent al Conservatorului din Iași. Simpozionul va fi urmat de un recital „George Enescu" susținut de studenți ai conservatorului.

Muzee

PIATRA NEAMȚ — Muzeul de arheologie, Piața Libertății nr. 1

— Muzeul memorial „Calistrat Hogaș, str. Calistrat Hogaș nr. 1.

— Muzeul de științe naturale, str. V. I. Lenin, str. 82.

TÎRGU NEAMȚ — Muzeul de istorie, str. V. I. Lenin.

— HUMULEȘTI — Casa memorială „Ion Creangă".

— BICAZ — Muzeul hidroenergetic și de istorie.

— Salonul de primăvară al artiștilor plastici amatori.

Expoziții

PIATRA NEAMȚ, Biblioteca documentară „G. T. Kirileanu"; Expoziție memorială G. T. Kirileanu str. Ștefan cel Mare nr. 14;

DURĂU — Expoziție de etnografie.

G. T. Kirileanu despre muzica lui George Enescu

Într-o recentă [illegible] Anastasie [illegible] [illegible] Bancilă [illegible]

[illegible] Europa, [illegible] de la [illegible].

G. T. Kirileanu a fost legat de George Enescu prin puternice sentimente de admirație pentru arta sa componistică, dirijorală și interpretativă, bucurîndu-se la rîndul [illegible] de toată stima a[illegible]. În anul 1909 G.T. Kirileanu solicita prietenilor [illegible] ieșeni — Constantin și Elena Meissner, facilitarea [illegible] concert [illegible].

[illegible] fragmentar din corespondența [illegible] cu acest prilej de G. T. Kirileanu și familia Meissner: „Elena îți va scrie relativ la Enescu. În pripă va fi cu neputință a se face ceva. Eu — o pricepi bine — nu mă pot ocupa de loc în momentul acesta de o astfel de propagandă, iar data fiind sărăcia din Iași, trebuie măcar cîteva săptămîni spre a realiza un concert cu sala plină". „D-l Enescu — scrie Elena Meissner — va veni desigur în anul viitor, sau poate mai curînd chiar. A[illegible] să-mi comunicei.

Vezi, nu uita să-l poftim să ne dea concursul pentru „Școala de corecțiune". Să știm din timp, să-l putem primi bine, să fie școalele, să fie studențimea aice".

Aprecierile elogioase adresate de G. T. Kirileanu lui George Enescu se bazau pe o profundă cunoaștere a specificului muzicii românești a muzicii simfonice universale.

O scrisoare a lui G. T. Kirileanu către criticul de artă Virgil Cioflec vădește o temeinică cunoaștere a muzicii enesciene: „Asară am fost a doua oară la concertul simfonic al lui Enescu: Simfonia a III-a, asupra căreia părerile sînt împărțite. Pîrvan și prin urmare și prietenul său Georgescu o găsesc nulă: un mixtum — compozitum de Wagner, Strauss și alții. Un ciocoi bărbos în fața mea se strîmbă în tot felul. Tot așa Gounod zisese de simfonia în re minor a lui Cezar Franc: este afirmarea neputinței rădicată pînă la dogmă. Iar noi acum o ascultăm plini de admirație.

Dar de data asta parc-am înțeles mai bine această bucată într-adevăr cam grea. În partea I-a, cu accente românești ascunse cu dibăcie sub valurile de suprafață ale muzicii, mi se pare că e nația noastră — Neamul Nevoii, cum îi zicea Eminescu — se trezește din amorțirea-i seculară, dar pătura superpusă împotriva căreia a luptat Eminescu, cu verbu-i profetic, o înăbușă împingînd-o la fund.

În partea a II-a, accentele unui marș întretăiat și chinuit arată că nația își rupe lanțurile. Ciocoimea se zvîrcolește, dar în deșert, căci talgerele (nu știu cum s-o fi numind) îi scuipă și tobele îi toacă. Se înalță vuetul trîmbițelor de biruință.

În partea a III-a, glasul poporului biruitor și împăcat în sine însuși se aude în corurile de mulțumire".

Sînt puternicele impresii pe care Kirileanu le-a acumulat cu prilejul concertului din aprilie 1921, anul înființării Operei Române.

Prof. Val. CIUCĂ

Tv

VINERI, 29 MAI

17 Deschiderea emisiunii; 17.05 Buletin de știri; 17.10 Telescoala; 18.10 Miniaturi orchestrale; 18.30 Tele[illegible]; 19.20 1001 de seri — emisiune pentru cei mici: „Co[illegible]"; 19.30 Telejurnalul de seară; 20 Actualitatea în economie; 20.20 Film artistic: „Dulcineea"; 21.35 Mai aveți o întrebare?; 22.35 În direct de la Opera din Timișoara; 23 Telejurnalul de noapte; 23.10 Închiderea emisiunii.

Radio

BUCUREȘTI

VINERI, 29 MAI

PROGRAMUL I

15 Roza vînturilor; 15.25 Compozitorul săptămînii — Franz Schubert; 16 Radiojurnal; 16.20 Cîntă Ana Bale[illegible]; 16.30 Tribuna radio; 16.45 Muzică pentru fanfară; 17.05 Pentru patrie; 17.35 Interpreți ai cîntecului și jocului popular; 18.10 Revista economică; 18.30 O melodie pe adresa dv.; 19 Gazeta radio; 19.30 Săptămîna unui meloman; 20.05 Tableta de seară; 20.10 — 365 de cîntece; 20.20 Argheziana; 20.25 Zece melodii preferate; 21 Atențiune, părinți. Poșta emisiunii; 21.20 Cîntă Ilona Moțica; 21.30 Moment poetic; 21.35 Solistul serii — Roberto Car[illegible]; 22 Radiojurnal; 22.20 Sport; 22.30 Muzică de jazz; 23 Concert de muzică ușoară; 0.03—3 Estrada nocturnă.

PROGRAMUL II

15 Opera pentru toți; 15.30 Melodii interpretate de Mihaela Păsărin; 16 Radiojurnal; 16.20 Arta interpretării corale; 16.50 Pe teme medicale; 22.23 Muzică pentru radio de Filip Lazăr; 23.05 „Lamentio Pacis — cantată pentru 16 voci și 9 instrumente de Ton de Leeuw, pe texte de Erasmus; 23.45—1 Lieduri și Cvartetul de coarde în Do major de Theodor Fuchs.

SÎMBĂTĂ, 30 MAI

PROGRAMUL I

5.05—6 Muzica dimineții; 6.05—9.30 Muzică și actualități; 9.30 Miorița; 10.05 Tineri interpreți români; 10.30 Din țările socialiste; 11.05 Cîntă Alexandru Jula și Ionel Miron; 11.20 Pagini simfonice de mare popularitate; 11.45 Sfatul medicului; 12 Arii din opere; 12.15 Muzică de Richard Bartzer; 12.30 Întîlnire cu melodia populară și interpretul preferat; 13 Radiojurnal; 13.22 Muzică ușoară; 13.30 Radioclub turistic; 14 Caleidoscop muzical; 14.40 Noi înregistrări de muzică populară.

PROGRAMUL II

8.10 Tot înainte; 8.25 Mari interpreți — dirijorul Charles Münch; 9.10 Din repertoriul Corului Radioteleviziunii; 9.35 Suita de cîntece și dansuri populare românești pentru pian și Sonata pentru flaut și pian de Sigismund Toduță; 10.05 Radioenciclopedie pentru tineret; 10.30 Melodii inspirate de versurile poeților Mihai Eminescu, George Bacovia, Ion Minulescu și George Topârceanu; 11 Muzică din opera „Hughenoții" de Meyerbeer; 11.20 Muzică ușoară; 11.30 Viers și joc; 12.15 Concert de prînz; 13.07 Melodii cunoscute — muzică populară; 13.30 Pagini din opera „Conchita" de Zandonai; 14.03 Muzică ușoară; 14.30 Copiii lumii cîntă; 14.45 Pagini din opere.

IAȘI

VINERI, 29 MAI

Program de seară

17 Buletin de știri; 17.05 Estrada zilei; 17.30 Pe teme economice; 17.45 Muzică corală; 18 Itinerar cultural-artistic; 18.20 Cîntecul care mi-e drag; 19 Radiojurnal; 19.15 Mari interpreți de operă: Elena Cernei și Ludovic Spiess; 19.30 Prezențe românești pe meridianele globului; 19.45 Recital de muzică ușoară: Ricka Zarai; 20 Seară de muzică simfonică; 21 Buletin de știri; Atlas liric: Pablo Neruda; 21.15 Seară de muzică simfonică (continuare); 21.55 Arii și duete din operete; 22.20 De la muzica ușoară la jazz.

SÎMBĂTĂ, 30 MAI

Program de dimineață

6 Buletin de știri; 6.05 Matineu muzical; 6.30 Actualitatea în agricultură; 6.40 Cîntece din toată țara; 7 Informații și muzică.

Vremea

Vreme în general instabilă, cu cerul variabil. Local se vor semnala ploi slabe, iar izolat averse de ploaie însoțite de descărcări electrice. Vîntul va sufla slab din sectorul sud-est. Temperatura aerului va rămîne staționară. Maximele vor fi cuprinse între 20—25 grade iar minimele între 9—13 grade.

OUL ȘI GAINA în perspectiva unei apropiate premiere

Argumentele sînt convingătoare ... Dacă Complexul avicol de la Chintinici va fi populat cu 8000 de puicuțe, care vor produce anual măcar 250 ouă fiecare (ceea ce, față de posibilitățile rasei, este puțin) rezultă două milioane de ouă, adică aproape două milioane lei.

Acest rezultat trebuie comparat cu suma de aproape un milion lei obținută anul trecut din întreg sectorul zootehnic al C.A.P. Roznov care a cuprins 220 vaci cu lapte, 400 oi, 200 porci, 130 viței la îngrășat, 2000 păsări ...

Pentru ca comparația să fie completă, adăugați că la cele 8000 de puicuțe vor fi necesari cel mult șase îngrijitori în vreme ce la sectorul zootehnic circa 50; că la crescătoria de păsări vor fi „înghițite" circa 300 tone de furaje combinate anual, în vreme ce sectorul zootehnic în întregul lui devorează zeci și zeci de sute de coceni și tinuri, hambare întregi de porumb, tărîțe, șroturi, nutrețuri însilozate"...

Comparația ... din conducerea cooperativei agricole din Roznov, și nu este ... de către președintele Ion Gîlcean. Rezultatul a pledat în favoarea creșterii ... pentru ouă. Aceasta nu înseamnă că se va renunța la activitățile de pînă acum. Noua preocupare vine să întregească activul cooperativei, să înmulțească posibilitățile obținerii de venituri.

Păsări, ce-i drept, se cresc aici din anul 1962. Dar de atunci, an de an, kilogramul de carne s-a produs cu 30–35 lei, producția de ouă a fost mică, încît rezultatul a fost ca-n povestea aceea cu cinci cîștigi, șapte mănînci... Trăgeau greu la căutat cheltuielile pentru înnoirea halelor, mortalitatea... Multe voci s-au ridicat de aceea împotriva aripatelor care cîrpeau fără folos bugetul.

Și totuși... anul acesta, în loc să se renunțe, se trece la extinderea creșterii păsărilor.

— **Complexul avicol pe care-l construim, cu o capacitate de 8000 păsări pentru ouă, se realizează prin colaborare cu „Avicola" Bacău care ne dă tot utilajul — spune tovarășul președinte.**

Este vorba de fapt de amenajarea unui grajd disponibil pentru a corespunde unei noi destinații. Aici încălzirea se va face cu raze infraroșii, se vor instala hrănitoare mecanice... În locul unei hrăniri unilaterale, se va face hrănirea cu furaje concentrate, în schimbul cărora cooperativa va da echivalența în porumb. Este așadar vorba de folosirea unei experiențe valoroase obținute pe parcursul timpului în sectorul agricol de stat, experiență care se transferă prin această modalitate, sectorului cooperatist.

Întreaga amenajare, realizată prin credite de la stat nu trece de suma de 250.000 lei, ceea ce ne lasă să întrevedem că investiția se va amortiza foarte repede.

Conform previziunilor, la 1 iunie la Chintinici vor fi primii pui de o zi, marcînd premiera acestei preocupări care se anunță întrucîtva simplă, precis rentabilă și foarte necesară sub raport economic. În vederea acestei premiere, pregătirile se fac în ritm febril: s-au scos din grajdul căruia i se conferă o nouă destinație — ieslele, s-a dat jos plafonul vechi pentru a se construi altul nou, cu o funcționalitate bine stabilită, se modifică ușile, se construiește o alee de beton pe mijloc.

Îngrijitoarea Trifan Angela, care a lucrat ani și ani la puiernițe de tip gospodăresc, se pregătește pentru condițiile noi, moderne.

Calculele sînt bune, colaborarea cu „Avicola" se arată rodnică.

Aflată pe un teren fertil în sensul intențiilor și al posibilităților, noile indicații privind creșterea păsărilor prind viață. Debutul se face, așadar, la Roznov.

Î[n] permanență și spațiile indeaproape de organizațiile de partid, comitetele și comisiile de femei militează pentru valorificarea plenară a energiilor și inițiativelor maselor de femei, ... muncii de culturalizare și de transformare a normelor morale comuniste în convingeri ... ale comportamentului lor social. Pretutindeni în județ, paralel cu celelalte forme, educația politică, culturală și socială a femeii, a fost și este un obiectiv principal. Învățămîntul de partid, simpozioanele, schimburile de experiență, conferințele, mesele rotunde, expunerile pe diferite teme — toate au fost ... de către comisiile și comitetele de femei din municipiul Roman, orașul Bicaz, comunele Borca, Farcașa, Poiana Teiului, Roznov, Dragomirești ș.a. — au răspuns de fiecare dată, realizînd acest deziderat. De asemenea, din inițiativa Comitetului județean al femeilor, cu sprijinul nemijlocit al organizațiilor de partid, s-au organizat întîlniri ale femeilor din întreprinderi, instituții, comune și cartiere, cu activiști de partid și de stat, medici, juriști, alți specialiști — cu care ocazie s-a făcut un prețios schimb de păreri și opinii, s-au prezentat expuneri pe teme de larg interes.

Pe aceeași linie se înscriu și activitățile specifice femeilor: „Sfatul gospodinei", „Școala mamei", lectoratele pentru femei, expunerile pentru tinerele mame, manifestări ce au dobîndit deja o bună experiență în cartierele 1, 2 și 4 (municipiul Roman), Dodeni, Cap-a, Mărceni (orașul Bicaz), comunele Pîngărați, Bicazu Ardelean ș.a. Alături de acestea, de o deosebită popularitate și atenție se bucură în rîndul femeilor gravide, „Combaterea și prevenirea bolilor infecto-contagioase", „Rolul femeii în societate" organizate cu mare regularitate în localitățile Roman, Bicaz, Bălțătești, Borca.

Înțelegînd mai bine însemnătatea cunoașterii și respectării normelor de conviețuire socială, majoritatea comitetelor și comisiilor de femei manifestă mult interes în popularizarea acestora. Ca urmare, în localitățile Pîngărați, Roznov, Borleni, Tibucani și, în special, ... Borlești, Tarcău, Dragomirești, Pîngărați, Borca, Poiana Teiului, cu ocazia acțiunilor tematice, a lectoratelor, dar, în special, a programelor artistice (prezentate la ... de către femei) sînt scoase în evidență neajunsurile care încă mai persistă și în același timp, ... a ... a dezinteresului ... populației aflate în grea ocupană.

Activitățile educative pentru femei — la nivelul exigențelor reale

În orașul Bicaz au fost și sînt organizate șezători pe teme: „Femeia și educarea tinerei generații", „Respectarea normelor de conviețuire socială", „Munca — o îndatorire de onoare".

Concordanța dintre activitatea educativă și obiectivele concrete care stau în fața tuturor oamenilor muncii, preocuparea ca formele și mijloacele muncii politice să fie subordonate unor obiective precise, exercită o influență mereu mai activă asupra conștiinței maselor de femei, le ajută să depășească ... de acțiune. Astfel, la Crăcăoani, ... sînt evidențiate rezultatele valoroase. De o bună organizare se bucură în rîndul femeilor și acțiunile utile, interesante din cadrul universităților populare din Zănești și Săbăoani, ceea ce dovedește necesitatea extinderii acestor forme.

În aceste zile aproape că nu există localitate în județul nostru, în care elementul feminin să nu-și fi adus contribuția la normalizarea vieții economice și sociale din regiunile puternic afectate de calamități. Faptele lor depășesc cadrul cotidian. Ajutoarele materiale și bănești sînt o grăitoare manifestare a solidarității și ... populației aflate în grea cumpănă.

Înainte de orice, viața, practica de zi cu zi, arată că munca politică și cultural-educativă desfășurată de către femei nu poate să se ridice la nivelul așteptat, atît timp cît organizațiile de partid neglijează în ... activitatea politică desfășurată ... femeilor. Un singur exemplu este edificator: la Bahna, Rediu, Dămuc, Tupilați, Trifești, la Platforma forestieră Piatra Neamț. TOTUL. Toată munca de educație s-a rezumat pînă acum doar la ... unor conferințe de... 8 Martie! De asemenea, datorită ajutorului insuficient acordat de către organizațiile de partid, la Tg. Neamț, Costișa, Botești, Valea Ursului, Rărăoani, comisiile și comitetele de femei nu se întrunesc perioade îndelungate pentru a discuta sarcinile precise ce le revin.

Realizarea sarcinilor de mare răspundere în munca educativă nu este posibilă fără o colaborare mult mai concretă și mai permanentă cu toți factorii de resort, în special cu Comitetul județean pentru cultură și artă, U.T.C., sindicate etc. Totodată, activitatea desfășurată trebuie să fie mai ..., mai bine organizată în ... maselor largi de femei, în scopul dezvoltării continue a conștiinței lor.

De asemenea, organele și organizațiile de partid sînt datoare să ia cele mai energice măsuri pentru înlăturarea neajunsurilor, pentru conducerea judicioasă a activității politico-educative în rîndul femeilor, asigurîndu-le prin sprijinul acordat, un bogat conținut de idei. E nevoie de mai multă exigență pentru popularizarea și buna desfășurare a simpozioanelor, concursurilor pe diferite teme, schimburilor de experiență, serilor de întrebări și răspunsuri, conferințelor și expunerilor pe teme de educație cetățenească și sanitară.

C. MARCEL

SEMNALĂM

De la serviciul circulației

Lucrătorii serviciului circulației din I.M.J. Neamț și subofițerii posturilor de miliție au întreprins timp de 21 zile, o acțiune largă de prevenire și combatere a încălcării regulilor de circulație pe principalele artere rutiere din județ. Cu această ocazie au fost întocmite nu mai puțin de 825 procese verbale de contravenție în valoare de 93.330 lei, au fost aplicate 1451 amenzi pe loc în valoare de 32.000 lei, s-au constatat 6 infracțiuni la legea circulației — 4 cazuri de conducere fără permis, un abuz în serviciu și un caz de conducere în stare de ebrietate; au fost confiscate însemnate cantități de lemne transportate fără forme legale; au fost avertizate pentru modul nereglementar în care circulau, 485 persoane; au fost constatate patru contravenții la Decretul 153 și două accidente ușoare. Concomitent, în cadrul căminelor culturale, în școli, în C.A.P. și I.A.S. s-au ținut 84 de ședințe de popularizare a Decretului 153/1970 și a HCM 2507/1969, o statistică care avertizează în cel mai serios chip cu privire la...

Corective necesare

Am scris cu diferite prilejuri despre cîteva indivizi care, sfidînd munca, ocupațiile cinstite, au părăsit în mod repetat, locurile de muncă încredințate în vederea îndreptării lor morale, preferînd aventurile ieftine, viața imorală. De curînd în fața instanței de judecată au comparut Nistor Lorica, Baba Eugenia și Mihăilă Viorica, pentru a căror îndreptare morală a trebuit să se apeleze la forma sancțiunilor penale. Astfel, Nistor L. a fost condamnată la 4 ani închisoare, Baba E. la 3 ani și șase luni închisoare, iar Mihăilă V. la 2 ani închisoare. Pedepse drepte, menite să le determine la schimbarea radicală a mentalității și opticii lor asupra vieții.

Bahică și nu prea

Numitul **Popescu Vasile**, de loc din comuna Bahna, după ce a cochetat într-una din zile cam mult cu Bachus, bălăbănindu-se pe mai multe cărări, a întîlnit-o pe Stoica Maria, care se îndrepta spre casă. Nici una, nici două, sub amenințarea pumnului și a înjurăturilor, femeia a fost nevoită să-i „dezlăsca" banii și bunurile ce le avea asupra sa.

Și așa, din atîtea „cărări" umblate, una l-a dus la... arestul miliției, urmînd să fie judecat pentru tîlhărie. Procesul de „trezire" se va face pe baza Codului penal.

Motelul „Cristina" — Bicaz.

curier

Un eveniment concertistic:

Trubadurul american LIOYD MARRISON la Piatra Neamț

Sala Casei de cultură a sindicatelor din Piatra Neamț va găzdui mîine după-amiază, de la orele 17 și 20, concertele trubadurului Lloyd Marrison — eveniment muzical de o deosebită originalitate. Aflat în turneu prin țara noastră, cîntărețul american întreprinde acest turneu la Piatra Neamț sub egida Casei de cultură a tineretului și studenților din Iași.

Breviar sanitar

● În cursul lunii mai numărul paturilor în spitalele județului s-a mărit cu 70. Astfel, prin noile redistribuiri ... de spații, numărul paturilor a crescut cu 5 la Tîrgu Neamț (secția contagioase) cu 30 la Piatra Neamț (obstetrică-ginecologie, O.R.L. și oftalmologie) cu 15 la Roman (chirurgie și obstetrică) și cu 20 la Bicaz.

● În vederea îmbunătățirii asistenței medicale, Spitalul din Roman a fost dotat cu noi aparate și instalații medicale. Dintre acestea amintim: un ... cu mască, un ..., un aparat anestezie circuit închis. Policlinica din aceeași localitate a beneficiat și ea de un spațiu modern de vestiare.

● În cadrul Spitalului din Bicaz a fost înființată o nouă secție: obstetrică-ginecologie. Dotată cu instalații sanitare corespunzătoare și încadrată cu un medic specialist, noua secție oferă condiții excelente pentru asistența medicală.

Agenția O.N.T. vă invită...

...**la meciul de fotbal Chimia Suceava — Ceahlăul Piatra Neamț.** Cu acest prilej amatorii de sport au posibilitatea să viziteze pe lîngă ... municipiul Suceava (Cetatea de scaun, muzeul „Ciprian Porumbescu" și alte obiective turistice). Plecarea autocarelor este programată pentru duminică 31 mai a.c., ora 6.30 dimineața, din fața Agenției O.N.T. — Neamț. Iar înapoierea la Piatra Neamț va fi posibilă în jurul orei 21. Costul unei ... este de 47 lei, inclusiv masa transportul.

...**la petrecerea concediului de odihnă pe litoral.** În perioada 14 iunie — 8 iulie (12 zile), se pot obține locuri la Eforie Nord, în case particulare, asigurîndu-se masa la restaurantele stațiunii. Tarifele pentru două persoane sînt ... după preferințele de confort, transportul pe C.F.R. avînd o reducere de 50 la sută.

De asemenea, se primesc înscrieri pentru luna iunie la toate stațiunile de odihnă și tratament din țară.

SPORT

Sancțiunile disciplinare

APLICATE DE COMISIA JUDEȚEANĂ DE FOTBAL

Întrunită în ședința de lucru, subcomisia de disciplină a Comisiei județene de fotbal a luat în discuție — pe baza rapoartelor de arbitraj și ale observatorilor — abaterile disciplinare ale unor jucători, precum și lipsurile unor asociații sportive în organizarea competițiilor. Au fost aplicate următoarele sancțiuni:

a) ECHIPEI METALUL PIATRA NEAMȚ:

— pentru proteste la decizia arbitrului, au fost suspendați jucătorii **Alexandru Ionescu** (echipa de juniori — o etapă) și **Ion Bucșă** (două etape);

— pentru participarea (prin substituire) la meciul de juniori Constructorul — Victoria Roman, jucătorii **Ion Sedlinschi** și **Ion Berea** au fost suspendați pe 6 luni;

— pentru injurii adresate propriului antrenor, **Ion Parnischi** a fost suspendat pe 3 luni.

b) **SUSPENDAȚI PE O ETAPĂ: Gheorghe Andrei** (Relonul) — pentru atitudine nesportivă față de delegatul comisiei județene prezent ca observator la meci; **Iosif Balint** (Unirea Roman — juniori) pentru proteste și injurii la adresa ...

c) **SUSPENDAȚI PE DOUĂ ETAPE: Gheorghe Băeșu** (Metalul Piatra Neamț) și **Ion Sedlinschi** (Metalul Piatra Neamț) pentru joc dur și periculos.

d) **SUSPENDAȚI PE TREI ETAPE: Gh. Mestecăneanu** (Celuloza Piatra Neamț) și **Gheorghe Custură** (Bradul Roznov) pentru lovirea intenționată a adversarului;

e) **SECȚIEI DE FOTBAL UNIREA ROMAN** i-a fost ridicat dreptul de organizare pe teren pentru o etapă, datorită deficiențelor de organizare la meciul Unirea — Cimentul, soldate cu lovirea de către spectatori a arbitrului și a doi jucători.

f) **ECHIPEI BIRUINȚA NEGREȘTI** (campionatul municipal) i se ridică dreptul de organizare pe teren propriu pentru lipsurile organizatorice manifestate cu prilejul partidei Biruința — Hîrtia Piatra Neamț.

Campionatul județean de fotbal al juniorilor

(clasamente finale)

SERIA I (Piatra Neamț)

1.	Cimentul Bicaz	21 p.
2.	Relonul Săvinești	21 p.
3.	Metalul Piatra Neamț	21 p.
4.	Bradul Roznov	19 p.
5.	Celuloza Piatra Neamț	11 p.
6.	Vulturul Bicaz	11 p.
7.	Viitorul Săvinești	5 p.
8.	Autobuzul Piatra Neamț	3 p.

SERIA A II-A (Roman)

1.	Unirea Roman	14 p.
2.	Laminorul Roman	6 p.
3.	Cetatea Tîrgu Neamț	4 p.

Istoria C. M. în secvențe

● 3 jucători au înscris cîte 4 goluri în cursul unei singure partide din cadrul C.M.: Ademir (Brazilia — Suedia 7—1); Kocsis (Ungaria — R.F.G. 8—3); Fontaine (Franța — R.F.G. 6—3).

● Cei mai mulți golgheteri i-a dat Brazilia (4). Urmează: Ungaria (2) și — cîte unul — Argentina (în 1930), Cehoslovacia (1934), Franța (1958), U.R.S.S. (1962), Iugoslavia (1962), Chile (1962), Portugalia (1966).

● **EDIȚIA I: 1930 URUGUAY.** Au participat 13 țări, dintre care 9 de pe continentul american și numai 4 (printre care și România) de pe țărmurile Europei.

● Alegerea Uruguayului ca țara gazdă a primului Campionat mondial de fotbal (1930) s-a datorat nu numai prestigiului căpătat la olimpiadele din 1924 și 1928 (unde cîștigase titlul olimpic), sau faptului că în 1930 se sărbătoreau 130 de ani de la proclamarea independenței acestei țări, ci și datorită ... angajamentului luat de această țară în privința suportării cheltuielilor de transport, cazare și masă pentru echipele europene!

● Participarea României (avînd în vedere nivelul fotbalului nostru și... condițiile avantajoase oferite de organizatori) a fost hotărîtă de către proaspăt înființata Federația Română de Fotbal Asociație (16 februarie 1930). În cadrul pregătirilor s-au disputat două meciuri: 1—2 cu Iugoslavia (la Belgrad) și 8—1 cu Grecia.

● Un element nou la C. M. din 1930, adus de către țara noastră, l-au constituit uniformele membrilor delegației române — amănunt vestimentar neobișnuit pentru acele timpuri.

● Transatlanticul „Conte Verde", cu care a călătorit echipa României de la Genova la Montevideo era dotat și cu sală de gimnastică, putînd asigura condiții excelente pentru o pregătire continuă a fotbaliștilor noștri. Pe același vas s-au mai îmbarcat, la Genova, echipa Franței, condusă de Jules Rimet, la Barcelona — cea a Belgiei, iar la Rio de Janeiro — echipa Braziliei.

● Disputîndu-se după un sistem turneu, echipa României a fost repartizată în grupa a III-a, alături de Peru și Uruguay. Iată rezultatele: 3—1 cu Peru (deși din min. 21 au jucat în 9 oameni!) și 0—4 cu Uruguay, în prezența celor 100 000 de spectatori ai gazdelor, prezenți pe Estadio Centenario (un scor stabilit în mare măsură de ... brigada arbitrilor sud-americani).

● Prima cîștigătoare a titlului de „Campioană Mondială" — formația Uruguayului, iar primul jucător din lume căruia i s-a înmînat cupa a fost fundașul dreapta Jose Nasazzi, supranumit „Tigrul", căpitan de echipă al „Squadrei celeste".

● **EDIȚIA A II-a: 1934, ITALIA.** Este prima ediție la care participarea echipelor s-a făcut prin calificări în urma desfășurării unor preliminarii, urmînd ca turneul final să fie disputat de 16 finaliste (se înscriseseră 21 de echipe, dar Uruguayul, cîștigătoarea ediției precedente, nu participă fiindcă se retrăsese — ca și Anglia — din F.I.F.A.).

● Cele două calificate din grupa a X-a (România, Elveția și Iugoslavia) au fost, în urma meciurilor directe, România și Elveția.

● Turneul final al C.M. s-a disputat în 8 orașe, România urmînd să întîlnească, la Triest, echipa Cehoslovaciei, una dintre cele mai bune la acea dată în Europa. La capătul unei partide în care au condus cu 1—0 din min. 12 pînă în min. 50, românii care au șutat de două ori în bară și au avut de înfruntat un portar de „cauciuc" (Planicka), care a apărat fenomenal, au părăsit terenul învinși cu 2—1.

● Surprize în turneul final: eliminarea Argentinei și Braziliei în optimi.

● Învingînd mai întîi Spania, apoi Austria și — într-o dramatică finală, după prelungiri — Cehoslovacia, echipa Italiei a cîștigat titlul suprem.

Eliminarea lui Saldanha

o „afacere Fontaine" la scara braziliană

Fără îndoială, este un fapt unic în istoria fotbalului internațional ca un selecționer victorios să fie îndepărtat cu două luni și jumătate înaintea campionatului mondial deși echipa lui se prezintă ca mare favorită, la titlul suprem.

De cînd a preluat conducerea Saldanha — acum mai puțin de un an — naționala Braziliei a jucat nouă meciuri consecutive fără să știe ce-i înfrîngerea, repurtînd opt victorii, din care șase în meciuri de calificare pentru „Mundial" și una asupra Angliei, în meci amical. Pentru cucerirea dreptului de a juca în Mexic, Brazilia a marcat 23 goluri în cele șase meciuri victorioase și nu a primit decît două! După această calificare triumfală, Brazilia a mai jucat două întîlniri de antrenament cu Argentina. Ea a pierdut pe prima (cu 0-2) și a cîștigat revanșa (cu 2-1) cîteva zile mai tîrziu. Deși primul rezultat este ușor de explicat din mai multe motive (readaptarea jucătorilor adunați din echipele de club, absența lui Tostao etc.) a fost pentru adversarii lui Saldanha, reduși la tăcere de succesele lui, ocazia pornirii ofensivei, fără a se menaja interesele unei echipe care purta în sine toate speranțele unei adevărate reînnoiri a fotbalului.

Dar de ce avea Saldanha atîția adversari și încă așa de puternici încît au reușit să obțină scoaterea lui?

Pentru că Saldanha nu este un antrenor ca oricare altul. Pentru că are despre fotbal o concepție care supără, pe lîngă planurile, interesele acelora care au făcut din acest sport un spectacol degradant, de pe urma căruia își dispută beneficii o faună de afaceriști și profitori. Pentru el fotbalul este o artă ai cărei „actori" nu cunosc metodele aplicate în marile competiții actuale (betonul, brutalitatea, antijocul, șovinismul). Și el a dovedit că avînd „artiști" în jocul ofensiv se pot obține rezultate. Cele mai bune rezultate.

Aceasta era prea mult pentru profitorii direcți ai crizei fotbalului (criză care este mondială): nenumărați conducători și mafia antrenorilor (care există în Brazilia). Era prea mult chiar și pentru medici, dintre care unii au interese în fotbalul brazilian. Cu probe în mînă, Saldanha a demonstrat înaintea tribunalului că acești medici voiau să impună spre selecționare jucători ratați. Dar la nervii încercați de insultele și provocările constante ale unui Yustrich antrenor la Flamengo — sau ale celor cărora o parte a presei le acorda atenție — Saldanha a reacționat cu violență, bine înțeleasă. Aceasta a fost scandalul care a determinat Confederația Braziliană să-i ceară demisia pe care a refuzat-o înainte să se decidă, în mod autoritar, îndepărtarea lui. Acest episod, care riscă să provoace cel mai grav prejudiciu echipei Braziliei și fotbalului, reamintește de cariera lui Just Fontaine la conducerea echipei Franței. Ca și Saldanha fostul golgheter al Campionatului mondial purta speranțele unei reînnoiri care să schimbe fața fotbalului. Răspunzătorii de dezvoltarea selecționatei tricolore au pus totul în munca pentru împiedicarea reușitei exploatînd două rezultate defavorabile, care dezmințeau promisiunile unui stil de joc în care se regăsea amintirea orelor glorioase din 1958 (locul al III-lea la C.M. din Suedia — n.n.).

Astăzi, echipa Franței este eliminată din Cupa Mondială și fotbalul profesional francez este redus la a suporta o foarte problematică „supraviețuire" cu ajutorul ... vizate dificultățile financiare ale cluburilor franceze — n.n.).

Echipa Braziliei și fotbalul brazilian pot să regrete amarnic ingratitudinea de care au dat dovadă față de omul care le-a adus rezultatele promise!

Francois THEBAUD

(Articol reprodus după „MIROIR SPRINT" nr. 1240 din 24 martie a.c.)

INTREPRINDEREA DE INDUSTRIE LOCALĂ

METALURGICA

Piatra Neamț str. V.I. Lenin nr. 27,

Produce și livrează pentru comerț, întreprinderi și instituții următoarele produse:

● GENERATORI DE ACETILENĂ pentru sudură.
● DIVERSE ÎMPLETITURI DIN SÎRMĂ galvanizată pentru împrejmuiri (dimensiunile putînd fi stabilite la cererea solicitanților).
● DULAPURI METALICE pentru acte, vestiare și scule.
● PIESE TURNATE din fontă și bronz.
● CĂRUCIOARE pentru transportul buteliilor de aragaz.
● ȚESĂTURI FILTRU pentru captări în industria de ciment și chimică.
● EXECUTĂ LUCRĂRI DE LĂCĂTUȘERIE ȘI CONSTRUCȚII METALICE la comandă.
● MELANĂ DĂRĂCITĂ pentru umpluturi (perne, plăpumi, saltele etc).
● PRODUSE ARTIZANAT (fețe de mese brodate, articole de cadouri etc).
● SALTELE pentru dormitoare.

Pentru relații suplimentare sau comenzi adresați-vă întreprinderii. Telefon 11645 sau 13432.

HOTĂRÎREA

(Urmare din pagina 1)

din țara noastră, a unității și spiritului de întrajutorare al poporului nostru o constituie modul în care toți cetățenii patriei au răspuns chemării Frontului Unității Socialiste. Oamenii muncii din industrie, personalul instituțiilor de stat și obștești au hotărît să dea o parte din salariul lor pentru acoperirea pierderilor provocate de inundații; țărănimea a strîns și trimis județelor sinistrate importante cantități de produse agricole; categorii largi de cetățeni au depus la CEC în contul special pentru ajutorarea sinistraților, au donat alimente, articole de îmbrăcăminte, încălțăminte și de uz casnic pentru populația din zonele calamitate; la aceste acțiuni participă milioane și milioane de oameni, practic întregul nostru popor.

În aceste zile de grea încercare pentru poporul român s-a manifestat puternic simpatia și sprijinul de care se bucură România din partea a zeci și zeci de popoare din toată lumea datorită politicii marxist-leniniste promovate cu consecvență de partidul nostru — politica de prietenie și colaborare cu toate statele, de pace și înțelegere internațională. Numeroase țări socialiste, precum și multe alte țări, șefi de state și oameni politici, organizații internaționale, organizații economice și firme străine, cetățeni din diferite state, prieteni ai poporului romîn, și-au manifestat compasiunea prin scrisori și telegrame, au contribuit cu bani, alimente, medicamente, obiecte de îmbrăcăminte, materiale de construcții, diferite instalații la ameliorarea daunelor și a suferințelor pricinuite de inundații.

Statul nostru socialist a acordat și acordă sprijin permanent populației sinistrate. După cum se știe, din primele zile, s-au alocat pentru sprijinirea imediată a populației fonduri speciale de 400 000 000 lei.

Avînd în vedere pierderile grele din zonele sinistrate și necesitatea soluționării cît mai grabnice a problemelor legate de refacerea gospodăriilor personale ale celor ce au avut de suferit de pe urma calamităților și de sprijinirea cooperativelor agricole afectate de inundații, Comitetul Central al Partidului Comunist Român, Consiliul de Miniștri al Republicii Socialiste România și Consiliul Național al Frontului Unității Socialiste

HOTĂRĂSC:

1. Cetățenilor din municipii și orașe ale căror locuințe proprietate personală au fost complet distruse li se pot atribui, dacă doresc, apartamente în proprietate personală din locuințele ce se construiesc în blocuri de către stat.

Cetățenii care au locuit cu chirie în clădiri care au fost distruse de calamități vor primi cu prioritate apartamente în blocurile ce se construiesc de către stat.

În scopul satisfacerii nevoilor de locuințe ale acestor categorii de cetățeni se vor construi în anul 1970 peste prevederile planului de stat, în localitățile calamitate, un număr de 5 000 apartamente.

2. Cetățenii din mediul urban ale căror locuințe proprietate personală au fost distruse de calamități, dar nu doresc să primească în proprietate personală apartamente în bloc, vor beneficia de un ajutor bănesc pentru a-și construi locuințe, ajutor care, împreună cu despăgubirile ce se acordă de Administrația Asigurărilor de Stat, va putea ajunge pînă la 20 000 lei.

Cetățenii din mediul urban ale căror locuințe proprietate personală au fost avariate vor beneficia, pentru reparații, de un ajutor bănesc care, împreună cu despăgubirile de la Administrația Asigurărilor de Stat, va putea ajunge pînă la 6 000 lei.

Cetățenilor din mediul rural ale căror locuințe proprietate personală au fost distruse, li se acordă, în vederea construirii acestora, un ajutor bănesc care, împreună cu despăgubirile de la Administrația Asigurărilor de Stat, va putea ajunge pînă la 15 000 lei.

Cetățenilor din mediul rural ale căror locuințe proprietate personală au fost avariate li se acordă, în vederea reparării acestora, un ajutor bănesc care, împreună cu despăgubirile de la Administrația Asigurărilor de Stat, va putea ajunge pînă la 5 000 lei.

Pentru refacerea anexelor gospodărești distruse de calamități se va putea acorda, atît în mediul urban cît și la sate, un ajutor bănesc care, împreună cu despăgubirile de la Administrația Asigurărilor de Stat, va putea ajunge pînă la 5 000 lei.

Pentru refacerea bunurilor casnice și de uz personal distruse de calamități, se acordă cetățenilor de la orașe și sate un ajutor — în obiecte și numerar — în valoare de pînă la 5 000 lei.

Ajutoarele arătate mai sus vor fi stabilite pe baza estimărilor efectuate de comitetele executive ale consiliilor populare comunale, orășenești și municipale, de către comitetele executive ale consiliilor populare județene, cu consultarea consiliilor județene ale Frontului Unității Socialiste. Ajutoarele vor fi stabilite diferențiat pentru fiecare caz în parte în funcție de pagubele suferite, de veniturile și greutățile familiilor respective.

3. Pentru refacerea sau repararea locuințelor distruse sau avariate cetățenii vor beneficia de unele facilități: procurarea de materiale de construcții la prețuri de livrare fără impozit pe circulația mărfurilor, scutirea de taxe pentru obținerea autorizației de construcție și înscrierea dreptului de proprietate.

4. Comitetele executive ale consiliilor populare ale județelor calamitate vor identifica spațiile existente cu altă destinație care, cu un minim de cheltuieli, ar putea fi adaptate pentru a se crea condiții de cazare provizorie a sinistraților. În același scop, vor lua măsuri de amenajare a unor colonii din corturi sau barăci, cu dotările de deservire strict necesare.

5. Se vor acorda ajutoare cooperativelor agricole de producție pentru refacerea clădirilor și culturilor distruse, pentru refacerea potențialului de producție diminuat ca urmare a calamităților, în funcție de pagubele suferite și de puterea economică a C.A.P. Evaluarea pagubelor și stabilirea ajutoarelor se va face de către comitetele executive ale consiliilor populare județene și consiliile județene ale Frontului Unității Socialiste, cu consultarea uniunilor județene și Uniunii Naționale a Cooperativelor Agricole de producție. Unitățile cooperatiste vor beneficia de achiziționarea de materiale de construcții la prețuri de livrare scutite de impozitul pe circulația mărfurilor și scutirea de taxe pentru obținerea autorizațiilor de construcții.

6. Ministerele, celelalte organe centrale și comitetele executive ale consiliilor populare județene vor lua măsuri de sprijinire a organizațiilor de construcții care-și desfășoară activitatea în județele calamitate, asigurînd aprovizionarea acestora cu materialele de construcții, utilaje și forța de muncă necesară.

7. Comitetele executive ale consiliilor populare vor sprijini, la cererea cetățenilor sinistrați, prin unitățile de prestații în construcții, executarea de lucrări de reconstrucție și reparații ale locuințelor proprietate personală distruse sau avariate, acordînd prioritate la contractare cetățenilor invalizi, infirmi sau bolnavi, precum și persoanelor în vîrstă care nu au posibilități să construiască prin forțe proprii.

Se recomandă Uniunii Centrale a Cooperativelor Meșteșugărești și Uniunii Centrale a Cooperativelor de Consum să acorde același sprijin prin unitățile proprii.

8. Comitetele executive ale consiliilor populare vor lua măsuri ca reconstrucția clădirilor de locuit — atît în mediul urban, cît și în cel rural — să fie fundamentată, ca amplasare și regim de înălțime, prin studii simplificate și operative de sistematizare. Încadrarea clădirilor se va face în limitele existente ale perimetrelor orașelor, respectiv ale vetrei satelor sau în cele stabilite prin schițele de sistematizare, acolo unde acestea sînt întocmite, evitîndu-se terenurile inundabile sau alunecătoare și promovîndu-se o folosire intensivă a ariei construite.

9. Ministerul Comerțului Interior și Uniunea Centrală a Cooperativelor de Consum vor repartiza la unitățile de desfacere din județele calamitate materiale pentru fondul pieței necesare reconstruirii și reparării locuințelor.

Sprijinul și înlesnirile care se acordă pe baza acestei hotărîri vor permite familiilor sinistraților să înlăture cît mai repede pagubele suferite, să-și refacă gospodăriile și bunurile distruse, să reintre în ritmul unei vieți normale.

Comitetul Central al Partidului Comunist Român, Consiliul de Miniștri și Consiliul Național al Frontului Unității Socialiste își exprimă convingerea că întregul nostru popor va dovedi în continuare același spirit de abnegație și devotament față de patrie, că va munci cu eroism și dîrzenie pentru a înlătura total urmările pricinuite de calamități și a asigura pe mai departe o dezvoltare dinamică economiei naționale, înfăptuirea marețului program de făurire a societății socialiste multilateral dezvoltate adoptat de Congresul al X-lea.

meridiane

Plecarea tovarășului ION GHEORGHE MAURER la Moscova

Joi după-amiază a plecat la Moscova tovarășul Ion Gheorghe Maurer, președintele Consiliului de Miniștri al Republicii Socialiste România care, potrivit înțelegerii dinainte stabilite, va avea o întîlnire cu președintele Consiliului de Miniștri al U.R.S.S., Alexei Kosîghin, pentru a avea convorbiri privind dezvoltarea în continuare a colaborării și cooperării economice dintre Republica Socialistă România și U.R.S.S.

Împreună cu tovarășul Ion Gheorghe Maurer au plecat tovarășii Gheorghe Rădulescu, vicepreședinte al Consiliului de Miniștri, Maxim Berghianu, președintele Comitetului de Stat al Planificării, Nicolae Agachi și Alexandru Boabă, miniștri, consilieri și specialiști.

La plecare, pe aeroportul Băneasa, erau prezenți tovarășii Ilie Verdeț, prim-vicepreședinte al Consiliului de Miniștri, Emil Drăgănescu, Janos Fazekas, Leonte Răutu, Mihai Marinescu și Ion Pățan, vicepreședinți ai Consiliului de Miniștri, miniștri și alte persoane oficiale.

Au fost de față A. V. Basov, ambasadorul Uniunii Sovietice la București, și membri ai ambasadei.

În aceeași zi, tovarășul Ion Gheorghe Maurer și celelalte persoane oficiale române a sosit la Moscova.

Pe aeroportul Vnukovo, împodobit cu drapelele de stat ale celor două țări, au fost întîmpinați de Alexei Kosîghin, Dmitri Polianski, Leonid Iliciov și alte persoane oficiale.

Au fost prezenți ambasadorul României la Moscova, Teodor Marinescu, și membri ai ambasadei.

Dezbateri asupra politicii externe în Bundestagul vest-german

BONN 28 (Agerpres). — În Bundestagul vest-german au avut loc miercuri dezbateri asupra politicii externe a guvernului consacrate, în special, problemelor relațiilor cu țările socialiste europene și cu Piața comună. Prilejul a fost folosit de opoziția creștin-democrată pentru a ataca politica guvernului Brandt. Din cuvîntarea rostită de președintele fracțiunii parlamentare U.C.D.-U.C.S., Rainer Barzel, a reieșit că opoziția rămîne mai departe susținătoare a imobilismului în relațiile cu țările Europei răsăritene și se pronunță împotriva oricăror contacte care ar putea avea drept urmare accentuarea destinderii pe continentul european. Un punct de vedere asemănător a fost susținut și de președintele U.C.S., Franz Joseph Strauss.

Respingînd criticile aduse, ministrul afacerilor externe al R.F. a Germaniei, Walter Scheel, a declarat că „intensitatea convorbirilor cu R.D. Germană și cu celelalte țări est-europene reprezintă deja o parte a destinderii". Apreciind în mod pozitiv convorbirile purtate la Moscova de Egon Bahr, secretar de stat la Cancelaria R.F.G., el a adăugat că, „dacă acum intervine în dialogul intergerman, care nu a fost nicidecum întrerupt după Kassel, o pauză de gîndire, aceasta are și ea o anumită importanță". Referindu-se la convorbirile purtate cu Polonia, Scheel a subliniat că „orice politică de pace reală, care nu vrea să pietrifice trecutul, trebuie să pornească de la realitatea europeană". În acest context, el a spus că „granița Oder-Neisse, deși nu am dorit-o, este o realitate".

Împotriva poziției creștin-democraților s-a pronunțat și Wolfram Dorn, din partea partidului liber-democrat, care a declarat că Barzel nu a enunțat „nici o singură idee constructivă" în ce privește mijloacele prin care opoziția intenționează să reglementeze problemele. „Evoluția politică din ultimele luni, a adăugat el, a confirmat fără echivoc justețea hotărîrii de a se purta tratative cu mai multe state est-europene".

În ce privește convorbirile cu primul ministru al R.D. Germane, Willi Stoph, cancelarul a declarat că „după cunoașterea pozițiilor ambelor părți, există o bază pentru continuarea convorbirilor politice într-o formă mai concretă". El a apreciat că întîlnirile de la Erfurt și Kassel au constituit necesități politice inevitabile. Exprimînd părerea că „drumul va fi lung și dificil", Brandt a subliniat că recunoașterea realității existenței a două state germane reprezintă baza „fără de care nu este posibilă o politică de destindere".

Scurte știri

EXPLOZIA PRODUSĂ LA BORDUL NAVEI „APOLLO 13" a fost cauzată, după toate probabilitățile, de avarierea rezervorului de oxigen în cursul unor teste efectuate cu cîteva zile înainte de lansarea în spațiu — a anunțat Edgar Cortright, președintele comisiei de anchetă instituită de NASA pentru elucidarea cauzelor incidentului.

■ ———

ÎN PAKISTANUL DE EST A FOST DECLARATĂ O GREVĂ GENERALĂ DE PROTEST împotriva reprimării de către poliție a acțiunilor organizate la 22 mai de muncitorii din orașul Dacca în sprijinul satisfacerii revendicărilor lor economice și sociale.

■ ———

CA RĂSPUNS LA SESIUNEA CONSILIULUI MINISTERIAL AL NATO, ținută în capitala Italiei, zeci de mii de muncitori și studenți, reprezentanți ai forțelor democratice, au organizat la Roma și la Milano puternice manifestații de protest împotriva pactului nord-atlantic și a imperialismului pentru pace.

■ ———

EVACUAREA BAZEI MILITARE AMERICANE WHEELUS FIELD DIN LIBIA se va încheia definitiv la jumătatea lunii iunie, relatează agenția Reuter, citind surse informate de la Tripoli.

■ ———

LA ȘANTIERELE NAVALE DIN GDYNIA a fost lansat la apă un nou trauler de pescuit cu un deplasament de 400 de tone, destinat Franței. Nava, socotită ca una dintre cele mai moderne din clasa respectivă, permite pescuitul la mari adîncimi și se poate deplasa cu 14 noduri pe oră.

■ ———

PREȘEDINTELE CIPRULUI, Makarios, a condamnat organizația ilegală „Frontul Național" pentru atacul de sîmbăta trecută asupra cartierului general al poliției din orașul Limassol.

■ ———

CAMERA REPREZENTANȚILOR A APROBAT, cu o majoritate redusă de 7 voturi, suplimentarea cu 290 milioane dolari a fondurilor destinate construirii avionului supersonic de pasageri american — SST.

R.P. Ungară. Aspecte de la inundațiile din Ungaria. În foto: localitatea Tunyogmatolon inundată de apele rîului Szamos.

FAPTUL DIVERS PE GLOB

Un cadavru... perfect sănătos

[illegible] în vîrstă de 25 ani, [illegible] va aminti cu siguranță de cheful săvîrșit acum cîteva zile, după care s-a trezit la... morgă. (Așa i-au adus tovarășii de beție pentru a-i face o glumă bună sau pentru că erau prea cherchelițí).

Eroul nostru se prăbușise, pur și simplu... mort. Un cioclu chemat în grabă a băgat cadavrul într-un sac și l-a transportat la spital. Din fericire, un medic a constatat la timp eroarea. „Rar mi-a fost dat să constat un mort cu o sănătate atît de perfectă — a spus el înainte de a-i prescrie (pentru „înviere") o cafea tare și un sfat pentru viitor.

Un atac cu „flori"

La Paris, doi falși vînzători de flori, purtînd un frumos buchet ce masca o armă, au furat bijuterii în valoare de 120.000 franci dintr-un hotel particular. Ei și-au asigurat succesul legînd fedeleș bona și valetul și tăind firul telefonic.

Un bacșiș surpriză

Tom Malone, hamal la gara Staford (Anglia) și puțin blazat de cei douăsprezece ani în meserie nu și-a putut menține calmul în fața surprizei provocate de natura bacșișului pe care i l-a lăsat un client.

Acesta din urmă, un oarecare Ron Aid, după ce Tom Malone i-a descărcat bagajele din mașină (un „Ford"-1937), i-a întins foarte simplu cheile și actele de proprietate ale mașinii. „Emigrez în Australia, a spus el, și nu mai am nevoie de ele".

Deces cu răsunet

În insulița proprie (Spetsopoula), a decedat brusc Eugenia Livanos-Niarchos. Medicii legiști au exclus teza unei crize cardiace și examinează cu ajutorul toxicologilor motivele decesului. Permisul de înhumare i-a fost refuzat pînă la apariția rezultatului autopsiei.

Eugenia Livanos-Niarchos, în vîrstă de 44 de ani, era soția bogătașului Stavros Niarchos și sora Tinei Livanos (căsătorită acum 20 de ani cu armatorul Onassis Aristoteles).

„Neatenție"

Practicînd o intervenție, un chirurg mexican a uitat în pîntecele pacientei sale un prosop, un bisturiu, pansament și propria-i verighetă. El va răspunde în fața tribunalului de această amnezie de proporții neobișnuite.

Întreținerea culturilor

(Urmare din pagina 1)

masa pe la orele 10.30. În consecință, prașila cartofilor se face pe alocuri defectuos: plante tăiate, plante acoperite cu pămînt... Cultura prezintă multe greșuri, ceea ce denotă că nici la însămînțare nu s-a dat atenție calității. Alături, brigada nr. 2 condusă de Neculai Bandrabulă. Brigadierul, printre oameni. Densitatea plantelor normală, prășitul merge mai repede, se face mai corect. Însă de pe acum se poate spune cu siguranță că de pe locurile vecine se vor obține producții diferite. Și aceasta din cauza unui singur om, a brigadierului Bezic.

La Bălțătești, nemulțumirea specialiștilor vizează I.M.A. Tîrgu Neamț: pentru a se ara fasolea era necesar un tractor U.T.A. de dimensiuni mici care se află la Filioara dar... ara loturile în folosință personală. [illegible] se părea ara cu un tractor oarecare.

Din acest motiv s-a întîrziat însămînțarea unei suprafețe cu fasole. Pentru a nu se întîrzia cu însămînțarea, s-au folosit tractoare cu gabarit normal care însă au afectat coroanele pomilor.

★

La Dobreni și Negrești, [illegible] La Păstrăveni, Davideni, Borlești, Săvinești, [illegible] pe ogoare.

În condițiile deosebite de climă din această primăvară, pentru a se înlătura efectele calamităților naturale [illegible]

Prietenul la nevoie se cunoaște...

(Urmare din pagina 1)

cea — sînt doar cîțiva din cei mulți, care au venit să-și dea mesajul lor, simbol al omeniei.

Semnificația „Contului 2000", acest cont al demnității, a fost înțeleasă cum se cuvine și aici. Pe lista depunerilor se înregistrase pînă pe data de 24 mai, peste 77.640 lei, sumă ce reprezintă depunerile făcute de cei aproape 3.000 de romașcani care s-au prezentat cu mîndrie în fața ghișeurilor CEC. De asemenea, diferite întreprinderi și instituții au depus în contul de bancă 498 mai bine de 316.000 lei, suma provenită din donările de salariu pe o zi sau mai multe și din fondurile de premiere.

Dar dincolo de orice cifră, de orice nume sau situație statistică, locuitorii municipiului Roman, într-o unitate de monolit în jurul partidului nostru, a conducerii sale, au dat și cu acest prilej o excepțională pildă de compasiune, de înțelegere deplină a cerințelor evenimentului, de cel mai profund patriotism.

La redacție, primim în continuare noi vești prin care sîntem înștiințați că, asemenea romașcanilor, alți și alți cetățeni, instituții, întreprinderi și organizații din județ, într-un fluviu imens, continuă să fie — prin contribuția adusă — cu inima și fapta alături de sinistrați.

Ca întotdeauna, organizațiile de tineret sînt prezente în fruntea acțiunilor. [illegible] tineri uteciști, elevi ai diferitelor școli din municipiul Piatra Neamț și-au exprimat dorința să plece în vacanța de vară în zonele calamitate pentru a contribui, prin muncă patriotică, la îndepărtarea cît mai grabnică a urmărilor sumbre.

O inițiativă lăudabilă au luat și elevii Școlii generale nr. 3 din Piatra Neamț care au hotărît să contribuie fiecare cu cărți din bibliotecile proprii pentru completarea bibliotecilor școlare din zonele calamitate.

Din comuna Piatra Șoimului, V. Agavriloaie, locțiitorul secretarului comitetului comunal de partid, ne informează că sute și sute de cetățeni — printre care C. Gh. Nicorescu, I. I. Soce, I. Pomană, V. T. Turle, C. Gh. Tarcăoanu, C. Gh. Antohi, V. Mereuță — au adus la centrele de colectare îmbrăcăminte de tot felul, obiecte și lucruri casnice, alimente etc. Alături de cei vîrstnici, elevii școlilor generale au colectat diferite cărți, jucării și rechizite.

De asemenea, la Roznov, Asociația sportivă „Bradul" a organizat o atractivă manifestare sportivă, vedeta fiind meciul de fotbal dintre echipele Bradul din localitate și combinata Ceahlăul — Constructorul din Piatra Neamț. Fondurile au fost donate în întregime ajutorării sinistraților.

Oameni, cifre, fapte, acțiuni. Toate sînt manifestări ale prieteniei, solidarității, ajutorului frățesc. Cu adevărat: prietenul la nevoie se cunoaște...

Norodom Sianuk: Prefer sărăcia și pacea...

Norodom Sianuk „Varman", în khmeră înseamnă „inimă de leu protejată de Budha", a urcat pe tron la vîrsta de 18 ani, pe cînd era încă elevul liceului francez din Saigon, „Chasseloup". În aprilie 1941 tronul Cambodgiei a devenit vacant și guvernatorul Indochinei amiralul Decoux l-a preferat pe Sianuk. A acceptat formulînd o singură rezervă: să i se acorde timp pentru a-și pregăti examenele de absolvire. A fost numită o comisie de profesori pentru pregătirea tînărului prinț și examenele au fost trecute cu mențiune. Are talent deosebit în ceea ce privește scrisul, sesizat încă de către amiralul Decoux. A publicat articole în presa cambodgiană, a compus cîntece, printre care și un cha-cha-cha intitulat „Seara în care ne-am întîlnit", a scris scenarii și dialoguri, a realizat mai multe filme — în „Aspara" joacă și fiica sa Bupha Devi. Este un distins economist și un brav strateg. Practică toate sporturile de la fotbal pînă la natație. Are trei copii: doi băieți și o fată.

Conducînd Cambodgia — țară cu o suprafață de 181.000 kmp și cu 5.750.000 de locuitori — a reușit să mențină pacea în condițiile în care vecinele sale din golful Siam sînt Vietnamul de sud și Thailanda. Această pace este indiscutabil opera lui Norodom Sianuk. În 1941 el nu era decît un suveran care prezida ceremoniile rituale din palatul regal din Pnom Penh, împodobit cu fresce franco-orientale și cu vase de Sèvres. Regina-mamă, Sisowak Kossomak l-a asistat cu autoritate pînă în anul 1941. Navigînd în zig-zag pe terenul politicii externe, s-a aliat francezilor și a recăpătat trei provincii ce au fost anexate Thailandei de către Japonia, iar cu ajutorul Vietnamului a spulberat iluziile Franței în Indochina. A fost acuzat de către mulți că nu s-a folosit de violență. Dar fără violență, după conferințele de presă de la Paris, din Canada și S.U.A., în 1953 Franța acordă Cambodgiei independența totală.

Pe plan intern însă, bătălia nu era cîștigată. Rivalitatea dintre fracțiunile politice era o stavilă serioasă în aplicarea politicii sale.

A respins cu hotărîre încercările Pentagonului de-a-l convinge să participe la războiul din Vietnam. „Prefer sărăcia și pacea, decît dolarii și războiul" — a declarat Norodom Sianuk. Marea sa prietenă este China despre care a spus că „este la fel ca Maria Callas; cînd ea apare pe scenă toate celelalte artiste nu sînt decît niște figurante".

A fost foarte dificil să rămînă neutru cînd, din punct de vedere geografic, se afla în mijlocul focului. Pentru a-și dovedi neutralitatea, cînd a dat unei străzi numele lui Mao-Tze-Dun, a schimbat și denumirea alteia în J. Kennedy.

În timp ce se afla în vizită la Moscova, la Pnom Penh a avut loc lovitura de stat prin care a fost înlăturat de la conducerea statului, lovitură condusă de către șeful extremei drepte Sirik Mabak și generalul Lon Nol. A surprins faptul că Adunarea Națională și Consiliul coroanei l-au înlocuit cînd, la ultimul referendum, au votat în favoarea lui 95 la sută din alegători. Lon Nol și Sirik Mabak cunoscuți și unul și celălalt, ca potrivnici liniei politice a prințului Norodom Sianuk, au declarat că „neutralitatea Cambodgiei era o acceptare tacită a ideilor comuniste". Se pune întrebarea dacă C.I.A. este străină de această lovitură de stat. În august 1969, N. Sianuk și-a anunțat oficial intenția sa de a demisiona în urma neînțelegerilor cu președintele partidului său. A urmat un compromis și în guvern au intrat Lon Nol și Sirik Mabak, autorii viitoarei lovituri de stat și adversari din totdeauna a lui Norodom Sianuk. După lovitura de stat, Norodom Sianuk s-a stabilit la Pekin. În țară s-au declanșat manifestații ample în sprijinul său. În sprijinul regimului de la Pnom Penh au intervenit armatele americano-saigoneze.

La Pekin, N. Sianuk a anunțat formarea Guvernului Regal de Unitate Națională, alcătuit în cursul congresului Frontului Național Unit al Cambodgiei, prim-ministru fiind numit fostul premier al Cambodgiei Penn Nouth.

„Sarcinile frontului — relevă programul politic — constau în unificarea și mobilizarea tuturor păturilor sociale, a partidelor politice, organizațiilor profesionale și religioase cambodgiene în apărarea independenței naționale, a păcii, neutralității și integrității teritoriale a țării, împotriva agresorilor americani". Din întreaga lume se fac auzite puternice proteste la adresa intervenției americano-saigoneze în Cambodgia. În același timp forțele progresiste de pe întreg globul își exprimă solidaritatea cu lupta dreaptă a popoarelor din Indochina.

Redacția și administrația: Piatra Neamț, str. Alexandru cel Bun nr. 28. Telefoane: 12583; 11000; 12506; 12391; 12001; 12002; 12281; 13455. Tiparul: Întreprinderea poligrafică Bacău