Proletari din toate țările, uniți-vă!

Ceahlăul

ORGAN AL COMITETULUI JUDEȚEAN NEAMȚ AL P.C.R. ȘI AL CONSILIULUI POPULAR JUDEȚEAN

Anul III Nr. 694 | Duminică 17 mai 1970 | 4 pagini 30 bani

ÎN PAGINA A III-A
GAZETA SATIRICĂ
un util mijloc de educație care trebuie reabilitat

Citiți în pagina a II-a
Almanah

TOVARĂȘUL NICOLAE CEAUȘESCU

în mijlocul cetățenilor din zonele calamitate de inundații

[illegible] Nicolae Ceaușescu, [illegible] tovarășii Gheorghe Pana, Virgil Trofin, Ilie Verdeț, Janos Fazekas și Iosif Banc a continuat călătoria operativă de lucru în zone afectate grav de inundațiile din Transilvania.

În Mureș, Oaș [illegible]. Sub bicimea unei averse întristătoare de ploaie, vizitatorul se îndreaptă pe Valea Someșului. Se zbătea la joasă altitudine. Deasupra orașului Reghin se observă direct proporțiile și efectele revărsărilor. De-a lungul văii se poate constata tendința de scădere a nivelului apelor Sieului, a Târnavei, a Someșului. La fermele de animale, în secțiile de mecanizare a agriculturii, ochiul distinge o intensă activitate, menită să înlăture în cel mai scurt timp efectele inundațiilor.

Valul ploaie are loc la Dej, unde în cursul apele Someșului s-au revărsat cu o forță [illegible], prăvălind mari pagube în numeroase domenii de activitate, punînd în pericol viața oamenilor.

Secretarul general al partidului, ceilalți conducători de partid și de stat sînt întîmpinați aici de tovarășul Aurel Duțe, prim-secretar al Comitetului județean Cluj al P.C.R. și Vasile Ișdaru, prim-secretar al Comitetului municipal de partid Dej. Într-o scurtă consfătuire de lucru, tovarășul Nicolae Ceaușescu este informat cu amănunțime despre proporțiile și consecințele inundațiilor. După calculele estimative făcute pînă în prezent, pagubele produse în județul Cluj de calamitate se cifrează la aproape [illegible] milioane lei.

Se vizitează Fabrica de produse refractare, unde, cu toate eforturile depuse, apa a ajuns la cuptoare provocînd întreruperea pentru un timp mai îndelungat a producției. Se face un scurt popas în fața unei unități a Întreprinderii de industrie locală „Bobîlna", unde se evidențiază munca depusă pentru salvarea unor produse, depozitate într-o magazie inundată pînă la plafon. Pe străzile parcurse, sute de elevi ai școlilor din oraș lucrează la strîngerea și încărcarea în basculante a mîlului depus de apă.

Conducătorii de partid și de stat pătrund în incinta încă plină de noroaie, a Fabricii de conserve „11 Iunie", — întreprindere grav lovită de calamitate, situată chiar pe malul Someșului. Aici, revărsarea a avut un debit imens, dezlănțuit într-un timp foarte scurt. Dejul a fost luat prin surprindere la ceasul dintre noapte și zi, colectivul fabricii a reușit printr-un efort impresionant, prin abnegație și înalt spirit de răspundere, să salveze 90 la sută din produsele finite și materia primă.

Ieri au trecut cu barca prin curtea întreprinderii — amintește directorul fabricii Horia Daniliș. Iată că acum, după numai 24 de ore, pe locurile eliberate deape, zeci și sute de muncitori ai fabricii, ajutați de echipe de intervenție de la alte întreprinderi din oraș, curăță halele de fabricație de tonele de mîl lăsate de viitură, spală mașinile, verifică starea motoarelor și a instalațiilor, în vederea repunerii lor în funcțiune.

Este mișcătoare, plină de bărbăție, imaginea acestor oameni care n-au dat nici un pas înapoi în fața stihiilor dezlănțuite și, prin ordine și disciplină muncitorească, prin pricepere și spirit de organizare au răspuns forțelor devastatoare cu muncă și muncă. Cu tenacitate și perseverență, este o realitate mișcătoare ce pune în lumină înaltele trăsături de caracter, educate de societatea noastră socialistă. Este de fapt o imagine care se amplifică și se multiplică cu fiecare popas, cu fiecare nou exemplu de cutezanță și eroism. Tovarășul Nicolae Ceaușescu recomandă să se ia în continuare măsuri energice pentru punerea în funcțiune, într-un termen cît mai scurt, a mașinilor și utilajelor în așa fel încît întreprinderea să-și reia, cu întreaga ei capacitate, activitatea de producție.

Se vizitează un cartier greu lovit de inundație. Zidurile unor case au cedat sub lovitura de berbec a valurilor, iar locuitorii au fost sau sînt în curs de evacuare. Unități militare dau un sprijin imens cetățenilor sinistrați, muncesc zile și nopți fără să cunoască odihnă, pentru repararea drumurilor și podurilor rupte de apă. Autovehiculele circulă peste un pod nou care cu o seară mai înainte nu există.

Înainte de a părăsi Dejul, tovarășul Nicolae Ceaușescu și ceilalți conducători de partid și de stat se opresc pentru cîteva minute la Combinatul de cenușă și fărîme care, datorită condițiilor de amplasare a fost mai puțin lovit de calamitate, astfel încît munca își reia aici cursul normal, la nivelul și exigențele planului de stat.

De la Dej, elicopterul urmează pînă la Satu Mare firul Someșului, dacă se mai pot numi astfel masele diforme de apă care cotropesc, dincolo de albia normală a rîului, întinderi imense înaintînd vijelios spre vest, năclăind în noroi, arături, dărîmînd sate, rupînd ca pe niște jucării de copii căi ferate, șosele, poduri de beton și construcții metalice durate să reziste o veșnicie. Nu s-a mai văzut așa ceva pe aceste meleaguri nici un document scris nu consemnează o asemenea înspăimîntătoare calamitate, iar memoria oamenilor nu a reți-

(Continuare în pag. a IV-a)

Aspect de la adunarea care a avut loc ieri la Uzina de fibre sintetice Săvinești.

VIBRANTE EXPRESII ALE INALTULUI SIMȚ PATRIOTIC ȘI CETĂȚENESC

Alături de întregul popor populația județului nostru contribuie direct — prin muncă, bani și diverse obiecte — la ajutorarea celor loviți de calamitățile naturale, la lichidarea efectelor inundațiilor

Continuînd să acționeze cu calm și energie pentru înlăturarea pagubelor provocate în unele localități de apele revărsate, oamenii muncii din județul nostru fac în același timp dovada unor puternice sentimente de solidaritate cu cetățenii din alte județe ale țării, mai greu loviți de calamitățile naturale. În fabrici și uzine, în instituțiile social-culturale, la sate au avut loc vineri după-amiază și în cursul zilei de ieri manifestări spontane, adunări însuflețite, cu prilejul cărora muncitori, țărani, intelectuali bărbați și femei, tineri și vîrstnici au hotărît într-o emoționantă unanimitate să-și aducă o contribuție directă și substanțială la ajutorarea localităților calamitate, la recuperarea pierderilor materiale suferite de economia națională.

Bazată pe noile relații stabilite între toți cetățenii patriei, societatea noastră socialistă își dovedește încă o dată, în aceste împrejurări grele, forța sa de neînvins, unitatea indestructibilă între români, maghiari, germani și alte naționalități înaltele sale virtuți umanitare. Impresionînd cu sprijinul masiv și operativ al partidului și guvernului această generoasă contribuție a maselor chezășuiește succesul eforturilor întregului popor în vederea înlăturării grabnice a pagubelor provocate de calamități în unele regiuni ale țării.

Nenumărate sînt manifestările acestei calde și totale solidarități. Ieri după-amiază, la ieșirea din schimb, sute de muncitori de la UZINA DE FIBRE SINTETICE Săvinești au participat la o scurtă adunare. Luînd cuvîntul, maistrul Vladimir Mestecăneanu, inginerii Teodor Gilă și funcționarul Nicolae Isachi au exprimat sentimentele tuturor salariaților din această modernă cetate a chimiei românești, hotărîrea lor de a ajuta moral și material pe cei loviți de calamitățile naturale. În telegrama trimisă cu acest prilej Comitetului Central al partidului, tovarășului Nicolae Ceaușescu se spune: „Întruniți într-o însuflețită adunare, comuniștii, întregul colectiv de muncă de la Uzina de fibre sintetice Săvinești, considerînd ca o înaltă îndatorire patriotică participarea directă și substanțială la înlăturarea pagubelor suferite în înfruntarea cu forțele oarbe ale naturii, se angajează să depășească planul producției globale pe luna mai cu 10 milioane lei și să suplimenteze angajamentul anual la producția globală industrială cu 60 milioane lei.

Manifestîndu-și sentimentele de solidaritate cu populația sinistrată, muncitorii, tehnicienii și inginerii din uzina noastră au hotărît în unanimitate să cedeze contravaloarea unei zile din salar, în sumă totală de peste 450 mii lei, pentru ajutorarea celor care au avut de suferit de pe urma inundațiilor. Au fost pregătite echipe de specialiști care să sprijine repunerea mai grabnică în funcțiune a obiectivelor lovite de calamități".

În aceeași zi au avut loc adunări asemănătoare și în cadrul COMBINATULUI DE EXPLOATARE ȘI INDUSTRIALIZARE A LEMNULUI PIATRA NEAMȚ. Cei peste 14.000 de salariați au decis să doneze salariul lor pe o zi, reprezentînd peste 700 mii lei, pentru procurarea de alimente, medicamente și îmbrăcăminte necesare populației sinistrate. Totodată, ei au hotărît să dea peste angajamentele inițiale o producție globală de 8 milioane lei.

La UZINA DE ȚEVI DIN ROMAN, aproape 1.800 de salariați — laminoriști, aschietori, electricieni, turnători, constructori ai noului laminor de 6 toli — s-au adunat în curtea încăpătoare, la sfîrșitul schimbului de dimineață. Deschizînd acest miting spontan, maistrul Gheorghe Apostoaia, secretarul comitetului de partid al uzinei, a arătat în cuvinte calde că este o înaltă datorie moral-cetățenească a întregului colectiv de muncă din această mare și puternică unitate industrială să participe la efortul colectiv al întregului popor pentru eliminarea daunelor pricinuite de inundații. Mulți dintre salariații noștri, a spus vorbitorul, și-au exprimat dorința de a dona îmbrăcăminte, alimente și alte produse, iar unii au cerut să fie trimiși temporar în localitățile unde este nevoie de ei, pentru a-și pune la dispoziție calificarea și experiența în acțiunile de salvare a vieții oamenilor și bunurilor amenințate de furia apelor. Electricianul Remzi Mehmedovici a făcut propunerea ca întreg colectivul uzinei să lucreze voluntar o duminică, iar suma realizată să fie trimisă localităților afectate de calamități.

Dînd glas acestor sentimente de frățească solidaritate cu cei care au trecut prin grele încercări, în telegrama trimisă Comitetului Central al partidului, personal tovarășului Nicolae Ceaușescu se spune printre altele: Colectivul uzinei noastre a hotărît să cedeze salariul pe o zi din luna mai, totalizînd circa 150.000 lei, iar pentru compensarea pierderilor suferite în activitatea diverselor unități industriale, să se mobilizeze eforturile astfel încît sarcinile de plan ale lunii mai să fie depășite cu 3 milioane lei la producția globală, marfă, marfă vîndută și încasată, obținîndu-se peste plan și 300.000 lei beneficii. Noi am analizat cu mult discernămînt posibilitățile de valorificare a rezervelor interne și am hotărît să ne dublăm angajamentele anuale luate în întrecerea socialistă. Ca urmare, se vor obține în anul 1970 peste plan 20 milioane lei la producția globală, 16 milioane lei la producția marfă vîndută și încasată, 5 milioane lei valută la export, 6 milioane lei beneficii, pe seama creșterii productivității muncii cu 2 la sută și reducerea prețului de cost cu 3 milioane lei.

Astfel colectivul nostru înțelege în aceste momente să-și aducă contribuția la diminuarea consecințelor inundației, să-și manifeste spiritul de ajutor tovărășesc cu oamenii muncii din județele sinistrate".

Muncitorii FABRICII DE CIMENT DIN BICAZ au avut de însăși de înfruntat furia apelor dezlănțuite, care au rupt terasamentul și au deteriorat în parte calea ferată ce leagă cariera de piatră de la Bicaz-Chei de secțiile de producție. Înfruntînd stihia, peste 140 de salariați au lucrat fără întrerupere 12 ore, sub ploaie, pentru a repara rapid stricăciunile și a evita astfel pericolul de a se întrerupe producția pentru cel puțin două săptămîni. Aflînd că în alte județe ale țării apele au reușit să provoace distrugeri considerabile, că mulți oameni au rămas fără adăpost, ei au hotărît să doneze pentru ajutorarea celor loviți de inundații o zi din salariu și să livreze peste angajamentele luate pe luna mai încă o mie de tone de ciment cu care să se poată repara locuințele avariate. Mulți muncitori, între care Maria Maxim, Didina Bărbieru, Maria Lungu, Elena Ghimpe s-au prezentat la comitetul de partid al fabricii cu diferite obiecte de îmbrăcăminte care să fie trimise celor greu încercați de inundație.

Venind în ajutorul unor fabrici de cherestea din Piatra Neamț, în care apele au produs stricăciuni, întreprinderea mecanică „CEAHLAU" le-a pus la dispoziție conductele necesare pentru evacuarea apei din depozite și magazii. Dar aceasta nu este decît o parte a contribuției pe care harnicul colectiv al uzinei hărăzit să și-o aducă la vederea înlăturării pagubelor provocate de calamitățile naturale. Toți salariații au decis să cedeze contravaloarea unei zile din salariu, în sumă totală de aproape [illegible] 50.000 lei, în ajutorul locuitorilor care au avut de suferit de

(Continuare în pag. a III-a)

La captarea apei din satul Vulcan, comuna Vînătorii Neamț, [illegible] de la Întreprinderea comunală din Piatra Neamț.

Împotriva capriciilor naturii, trebuie să facem totul ca FIECARE PALMA DE PAMINT SA RODEASCA DIN BELȘUG

Ploile zilnice, sub formă de averse, au determinat [illegible] zarea mănușii de [illegible] la sfecla de zahăr, floarea soarelui, cartof, soia și porumb. În unele cazuri [illegible] la maximum a [illegible] bune de lucru în [illegible] de bogate din [illegible] timpul, peste [illegible] ha au fost inundate, iar pe [illegible] aproape [illegible] ha apele [illegible]. Un număr de șase unități agricole cooperatiste au fost lovite de grindină, afectînd unele culturi de grîu, porumb, mazăre, floarea-soarelui, sfecla etc. Mai greu lovite sînt CAP Dulcești și Timișești, cu cîte circa 400 ha calamitate. La Oniceni, Bozieni și Pîncești s-au produs alunecări de teren. Există pericolul ca atît culturile de toamnă cît și cele de primăvară, bine răsărite în acest an, să fie invadate de buruieni. Aceasta este, pe scurt, situația și în funcție de ea, se impun anumite măsuri.

Pentru scoaterea de sub apă a suprafețelor inundate, să se practice deschiderea de rigole astfel ca în timp cît mai scurt să se treacă la întreținerea culturilor. Toate suprafețele calamitate prin depunere de mîl să se reînsămînțeze, punînd-se accentul pe porumb. Se vor folosi soiurile de hibrizi din grupa 100 care sînt mai precoce. Există la Agrosem rezerve suficiente de semințe.

Opinii ale ing. ANTON LUCA, director adjunct al Direcției agricole județene

Suprafețele destinate plantelor furajere, în măsura în care au fost calamitate, vor fi însămînțate tot cu culturi furajere fie pentru fîn, fie pentru masă verde.

Conducerile cooperativelor agricole, inginerii șefi, șefii de secție IMA, mecanizatorii, trebuie să depună toate eforturile pentru mobilizarea forțelor necesare. În următoarele 8—10 zile trebuie terminat în orice situație însămînțatul culturilor de sfecla și floarea-soarelui, dacă vrem să obținem recolte. În acest scop și se recomandă culturile pe terenurile ace-

Deosebit de importantă este acum întreținerea culturilor. Hotărîtoare este prima prașilă pentru scoaterea din buruieni a plantelor. O întîrziere de 2—3 zile, pînă la o săptămînă poate duce la o scădere a producției de 20—30 la sută pentru porumb și chiar la compromiterea totală a culturilor cu semințe mici cum ar fi macul și sfecla. Toate mijloacele mecanice de întreținere să lucreze la întreaga capacitate, în schimb prelungit. La fiecare cultură să se aplice, în afară de prașit, 2—3 semi-cultivatoare. Conducerile cooperativelor să improvizeze adăposturi în cîmp pentru ca, cooperatorii să nu părăsească lucrul la prima ploaie și să poată reîncepe munca după averse.

Intră în actualitate în aceste zile recoltarea lucernei care trebuie să înceapă imediat în cooperativele din zona de sea a județului. Cooperativele care au instalații pentru uscat lucerna prin curenți de aer, să ia măsuri pentru punerea lor în funcțiune. Dacă timpul se menține ploios, să se treacă la însilozarea lucernei (după ce pălește, se toacă și se amestecă cu secară masă verde, se presează bine). Secara masă verde va trebui recoltată de urgență (nu păsunată) și în amestec cu lucernă să se dea în hrana vacilor cu lapte sau să se însilozeze.

Prin eforturi susținute, tot ce a fost stricat de natură, se poate repara. Este încă vreme suficientă ca prin măsuri judicioase, fiecare palmă de pămînt să fie exploatată în mod eficient.

Ilustrată pietreană — Foto: C. SCARLAT

JOHN WAYNE

John Wayne, 1,93 m și 120 kg, super-starul a peste 200 de filme a primit anul acesta premiul „Oscar" pentru rolul său din filmul lui Henry Hatawav „100 de dolari pentru un șerif", film în care, odată în plus, actorul reînvie epopeea Vestului într-o excelentă interpretare, care e egalează pe aceea din „Diligența" lui John Ford din 1939. Oscarul încununează munca aceluia pe care americanii îl numesc „The Duke".

★

Pentru a realiza remarcabila transformare a tînărului Marion Morrison, fiul unui oarecare farmacist din Iowa, în actorul John Wayne, care va risca 40 de ani mai tîrziu toate șansele sale pentru filmul „El Alamo" destinul a reunit în anii '20 un număr de elemente și cauze:

— tatăl său vinde farmacia din Iowa și cumpără un ranch în California.

— Marion măsura 1,93 și autoritățile sportive ale Universității din Southern, unde își făcea studiile, l-au încorporat în echipa de rugby.

— John Ford, un cineast oarecare, încă necunoscut, realizează un film despre rugby la Southern.

— J. Ford era irlandez ca și tînărul Morrison.

Marion Morrison îl urmează pe John Ford la Hollywood cu intenția de a deveni actor. Devine însă unul din actorii care

OSCAR '70

întregesc decorul, călăresc sau îmbracă costumele de indieni. John Ford îl lansează cu „Diligența", cel mai mare succes al filmelor western. Marion Morrison, de acum înainte John Wayne, devine celebru și intră în primii 10 actori ai cinematografiei mondiale.

La scurt timp se declanșează cel de-al doilea război mondial și Pearl Harbour intră în istorie. Tată a 4 copii, John Wayne nu este mobilizat. În timp ce James Stewart în veritabilă uniformă de veritabil colonel de aviație efectua raiduri de bombardament asupra Germaniei, John Wayne joacă în nenumărate filme de război, destinate susținerii moralului natiunii. Faimosul general Mac Arthur declara că: „nimeni nu poate încarna mai bine un ofițer de cavalerie ca John Wayne".

În 1965, John Wayne, imposibilul cawboy, avea să treacă printr-o grea încercare. În urma unui riguros control medical medicii stabilesc diagnosticul: Big C — marele C — boală a cărei nume are iz de western — cancer pulmonar. John Wayne a reacționat ca un adevărat cowboy. S-a prezentat de urgență pentru operație. Refăcut în scurt timp, a revenit în mijlocul familiei alături de cei 7 copii ai săi și de cea de-a treia soție, actrița de comedie, de origină peruviană, Pilar.

Fiul micului comerciant irlandez, emigrant în California, a devenit miliardar cu un venit anual de 10 milioane dolari. Posedă un ranch, o vilă în California și-a cumpărat un vas militar pentru a-l transforma în yacht.

Oricum, John Wayne rămîne alături de Clark Gable, Gary Cooper și James Stewart, actorul ideal al filmelor western.

Caracterizîndu-l, ziaristul francez, Roger Mauge, scrie: „John Wayne nu se bate pentru Oscar. El se bate pentru ca diligența să-și poată continua drumul și să sosească la timp și intactă"

Traducere de Cornel DADES

Știați că...

Oamenii de știință sovietici au creat un preparat de gamaglobulină mult mai eficient. El reprezintă cel mai puternic remediu contra stafilococilor care în prezent au început să reziste la antibiotice.

★

Unul din dramaturgii Greciei antice — Antisten — a lăsat o descriere a unui joc foarte asemănător fotbalului.

★

În centrul Pămîntului substanțele se află la o presiune de circa 4 milioane atmosfere.

★

Pînă la începutul secolului al XIX-lea, rosiile erau cultivate numai ca plante decorative și erau considerate otrăvitoare. Bucătarul lui George Washington, agent secret al Angliei, a pus în friptura servită comandantului suprem american rosii pentru a-l otrăvi, după care s-a sinucis cu un cuțit de bucătărie.

★

Celulele și țesuturile vii iradiază o lumină slabă, care poate fi înregistrată numai cu aparate speciale. Este interesant de remarcat că celulele tumorilor maligne luminează de cîteva ori mai slab decît cele normale.

★

S-a terminat cu succes exploatarea de probă a microscopului electronic „UEMV-100L" construit în Uniunea Sovietică. El mărește obiectele de 2 milioane de ori, rezultat nemaiîntîlnit pînă în prezent în nici o țară din lume.

★

La o activitate cerebrală intensă, creierul omului consumă 20 la sută din toate resursele de energie ale organismului, cu toate că greutatea creierului nu depășește 2,5 la sută din greutatea totală a corpului.

Intermezzo cu Doina Spătaru

Acum doi ani era doar studentă la Facultatea de limbă și literatură română din București și „o ilustră necunoscută" în marele amfiteatru al muzicii ușoare. Anul trecut a cîștigat simpatia milor de telespectatori și „Steaua fără nume". A urmat un premiu la Mamaia, un turneu de 12 zile în Polonia și — în această primăvară — marele salt pe scena Festivalului și concursului internațional al cîntecului de la Brașov. O traiectorie derutantă și amețitoare prin verticalitatea ei; un zbor îndrăznet spre culmile succesului:

— Nu vă sperie deloc această avalanșă de succese?

— Ba da. Mi-e frică, mi-e tare frică de stelele care apun repede...

— Ce a însemnat Brașov -70 pentru dumneavoastră?

— O surpriză neașteptată. Am fost aleasă cu numai trei zile înainte de a se deschide festivalul; mi se cerea — într-un timp foarte scurt — să fac un lucru la care nici nu îndrăznisem să gîndesc pînă atunci.

— Cînd ați avut emoții mai mari: în concurs sau la acordarea premiului?

— La preselecția de la București; aici am consumat ultimele — și cele mai mari — emoții. La Brașov am fost total descătușată, am cîntat cu foarte multă plăcere. Premiul care mi s-a acordat, sincer vorbind, nici nu-l așteptam. Mi se părea totuși prea mult.

— Ce prezențe la festival v-au impresionat?

— Ewa Demarczik și Marie Laforet — un înger negru și unul alb. Îmi plac contrastele: fiecare era altceva. Ewa, nu s-a părut un supraom, care ne zguduia și ne făcea să ne ghemuim în scaunele noastre din sală; Marie se apropia de fiecare dintre noi cu gingășia și căldura unei ființe de vis, o

unei zîne bune din basmele copilăriei. Nu mai puțin emocionantă a fost Josephine Baker.

— Ce vă preocupă mai mult cînd interpretați o melodie?

— Pun mult preț pe interpretare; caut să transmit de fiecare dată celor din sală bucuria pe care o simt atunci cînd apar pe scenă.

— Credeți că pentru un interpret de muzică ușoară vocea este un element suficient?

— Nu. Evident, nu se poate fără voce, dar trebuie să posezi și acel „har" — poate înnăscut — de a simți, de a te transpune. La acestea se adaugă o foarte bună mișcare. Este foarte important pentru un cîntăreț de muzică ușoară să știe să se miște frumos. Numai cînd există toate aceste calități muzica și versul te ajută să te dărui.

— V-am văzut recitînd la o emisiune T.V. și am simțit că aveți o mare doză de sensibilitate pe care o observ și la interpretarea melodiilor dumneavoastră.

— ... De fapt, am vrut să fac teatru. Înainte de a intra la filologie am dat examen la Institutul de teatru; am fost respinsă. Asta nu m-a împiedicat să fac muzică (sînt poate o sentimentală). Iubesc mult oamenii și poate de aceea mi-am ales scena. Prin cîntec simt că mă apropii mai mult de sufletele lor. Vreau să dărui și eu oamenilor o părticică de frumos. Ador tot ce e curat; și — în artă — totul trebuie să fie curat.

— Sînteți fericită cînd publicul participă afectiv — și chiar fizic — cînd simte ritmul melodiei dv.?

— Cred că e adevărata, unica fericire a unui cîntăreț. Atunci scopul e atins; atunci dorești ca acele clipe să nu se mai sfîrșească. Dar mi-e și teama de public.

— Ați concertat pentru a doua oară la Piatra Neamț fiind însoțită de formația „Roșu și negru". Ați mai cîntat alături de ea?

— Mă leagă o trainică prietenie de membrii acestei formații. După mine este cea mai bună formație de acest fel din țară. Fac totul cu dăruire, muncesc enorm, sînt toți foarte buni prieteni. De aceea, intenționez să realizez o colaborare mai îndelungată cu ei.

Constantin GHENESCU

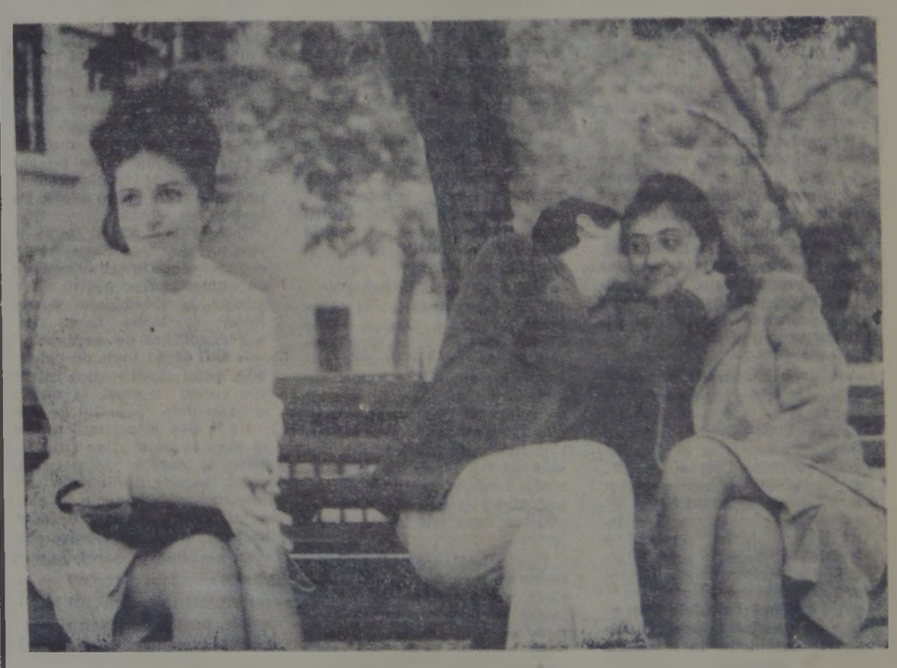

E cineva în plus... — FOTO: V. BOGDĂNEȚ

REVISTA „VALEA BISTRIȚEI"

Vasile Dorneanu, autor al unui volum de „Epigrame", inginer de profesie, îndrăgostit de publicistică, colaborator al lui Tudor Arghezi la „Bilete de papagal", la revista „13" din Focșani (unde a destășurat o rodnică activitate și poetul Mihai Steriade), scoate la 1 martie 1936, în Tarcău, pe lîngă societatea pentru exploatări forestiere „Albina", revista „Valea Bistriței".

În loc de prefață și program publică articolul „Pentru noul născut!", în care comentează ironic: „Pentru mulți, revista asta nu face decît să sporească cu încă o unitate vasta ciupercărie literară în grădina României".

Dacă revista nu va rezista: „nu de anemia elanului sau a talentului sucombă manifestările noastre de acest gen, ci de mizerie propriu-zisă". Revista atrăgea atenția colaboratorilor că primește, spre publicare, articole referitoare la viața satelor, redactate „în cel mai curat graiu românesc".

De altfel, rubricile publicației demonstrează cu pregnanță că era destinată această revistă „pentru răspîndirea culturii în genere". Pagina sătenilor, cea medicală, de folclor, a învățătorului, cuprindea articole axate pe problemele specifice muncii la țară, a vieții sătenului. „Rodul și binefacerile muncii, „Vărsatul negru", „Jocuri distractive, anecdote, ghicitori" sînt titlurile cîtorva articole cuprinse în revistă. Creația propriu-zisă avea o pondere largă în sumar. Printre cei care semnau se detașează Ion Vespremie, Iar. Mihăilescu, Tănase-Telu (culegeri de folclor).

Cîteva articole au un caracter cultural mai larg: „Egoismul cultural", „Călătorie și lectură", sau „Casa lui Creangă" în care se pleda pentru păstrarea autenticității casei memoriale.

Ludmila Florea semnează o traducere din literatura rusă iar „reporter" comentează programele de radio pentru săteni.

Nici „Valea Bistriței" nu a avut o viață mai lungă decît alte reviste nemțene. După două numere"), existența nu-i mai poate fi atestată, apariția ei constituind totuși o mărturie a preocupărilor culturale ale intelectualității nemțene.

(i Pot fi consultate la biblioteca documentară „G. T. Kirileanu".

prof. Valentin CIUCĂ

În leagăn — Foto: P. ȘIMON

Fantomele Veneției

Palatul Dogilor, construit în secolul al XIV-lea și al XV-lea, această minune în marmură roz, în piața San Marco, a fost reședința dogilor care au domnit la Veneția timp de sute de ani. El este astăzi, cu vasta sa colecție de tablouri, unul din cele mai mari muzee ale orașului lagunelor. Legenda după care acest palat este bîntuit de fantome datează de cîteva secole și este și astăzi în mod incredibil alimentată de unii oameni, înclinați să dea crezare unor povești fantastice, potrivit cărora, cică, în plin miez de noapte dogele Feliero, decapitat pentru trădare în 1355, ar reveni ca o umbră în fosta sa reședință, sau că unul dintre arhitecții construcției, Filippo Calendario, ar coborî și el acolo, pe pămîntul venet. Nu de mult, cîțiva paznici care fac sondul nocturn prin sălile și coridoarele palatului, unde nu există instalație de lumină electrică, s-au plîns de trosnirile și scîrțîielile de pretutindeni, de ușile care se trînteau în spatele lor, de lumina lanternelor care, spre spaima lor, se stîng pe neașteptate. Într-o seară, unul din paznici intră, tremurînd de groază, în biroul directorului. În timp ce parcurgea una din sălile palatului întunecat, a povestit el a auzit o puternică bătaie de aripi în clipa în care a ridicat lanterna sa, a fost atacat de ceva ce l-a definit a fi „un monstru". După o luptă violentă — spunea paznicul — am reușit să mă eliberez și să fug. Directorul i-a oferit o altă muncă, dar a fost prea tîrziu. Paznicul nu și-a mai revenit de pe urma șocului și a trebuit să fie internat într-o clinică de boli nervoase. Directorul adjunct al muzeului hotărît să pună capăt mitului cu fantomele, a explorat într-o noapte Palatul Dogilor, din beciuri pînă pe acoperișuri, însoțit de cinci paznici. El au auzit într-adevăr trosnituri și alte zgomote suspecte, dar, a arătat Franzoi, ele se datorau contracțiilor podelelor din stejar sub influența temperaturii scăzute a nopții. Trîntiturile de uși le-a explicat prin curentii de aer. Unul din paznici a descoperit într-unul din poduri cuibul unei bufnițe. Firește „monstrul" care atacase pe colegul său. Directorul a organizat atunci vînarea bufniței pe care a împușcat-o pentru a demonstra paznicilor că toată povestea cu fantomele nu era decît o poveste.

Lucrurile au mers bine pînă într-o bună dimineață, cînd paznicul Antonio Scarpa a năvălit în biroul directorului pentru a-i povesti despre „o siluetă majestoasă care l-a înfruntat, în cursul nopții". De data aceasta directorul a stabilit că era vorba pur și simplu de un... cotoi. Cu toate aceste „precizări" ale celor ce administrează Palatul Dogilor, la Veneția povestea cu fantomele pare să nu fie complet lichidată.

Autoritățile municipale au hotărît ca începînd de anul viitor, Palatul Dogilor să rămînă deschis pînă la orele 22 sau 23. Singura problemă, spun ele, o constituie instalarea unui sistem de iluminat, care să excludă primejdia unor scurt-circuite. Soluția, adaugă autoritățile, va fi probabil echiparea ghizilor cu lanterne electrice. Acest sistem nu numai că ar înlătura riscul unor incendii, dar ar crea și o ambianță potrivită pentru turiștii amatori de... fantomă cu ochii strălucitori.

Radio

BUCUREȘTI

DUMINICĂ, 17 MAI

PROGRAMUL I

15.55 Estrada duminicală. 18.30 Dezbateri culturale. 18.50 Melodii interpretate de Roy Black. 19.00 Gazeta radio. 19.30 Săptămîna unui meloman. 20.05 Tablete de seară de Alexandru Andritoiu. 20.10 — 365 de cîntece. 20.20 Argheziana. 20.25 Zece melodii preferate. 21.00 Muzica de cameră-concert. 21.15 Teatru scurt. Negustorul de cuvinte. Interpretări la clepsidra de Tudor Arghezi. 21.40 Seria serii — Dalida. 22.00 Radiojurnal. 22.10 Panoramic sportiv. 22.30 Seară de romanțe. 22.50 Moment poetic. 23.00 Revista șlagărelor. 0.03 — 5.00 Estrada nocturnă.

PROGRAMUL II

9.00 Avanpremieră cotidiană. 9.12 Caleidoscop muzical. 9.50 Cîntece pentru pionieri și școlari. 10.00 Opera și cele cinci necunoscute. 10.30 A 7-a Artă. 13.00 Mozaic muzical. 14.05 Albumul vocilor celebre. 14.30 Melodii de dragoste.

LUNI, 18 MAI

PROGRAMUL I

5.05—6 Muzica dimineții; 6.05—9.30 Muzică și actualități; 7 Radiojurnal; 9.30 Revista literară radio; 10.10 Cîntece de leagăn; 10.30 Pagini din operete; 11.05 Radio Prichindel; 11.15 Simfonietta de Ion Dumitrescu; 12 Din folclorul muzical al popoarelor; 12.25 Știința la zi; 12.30 Întîlnire cu melodia populară și interpretul preferat; 13 Radiojurnal; 13.10 Avanpremieră cotidiană; 13.22 Muzică ușoară; 13.45 Cîntece și jocuri; 14.05 File de poveste; 14.30 Te apăr, te laud, te cînt; 15 Cronica muzicală; 15.15 Compozitorul săptămînii — Igor Stravinski; 16 Radiojurnal; 16.20 Orchestra de muzică populară din Arad. 16.30 Revista economică; 16.50 Cîntece de tineret; 17.05 Antena tineretului; 17.30 Concert de muzică populară; 18.10 Prezent și viitor în știința agricolă; 18.30 O melodie pe adresa dv. 19 Gazeta Radio; 19.30 Săptămîna unui meloman; 20.05 Tablete de seară; 20.10 — 365 de cîntece; 20.20 Argheziana; 20.25 Solistul serii — Johnny Dorelli; 20.45 Teatru Radiofonic: „Comisarul și cutia de pudră"; 21.50 Muzică ușoară; 22 Radiojurnal; 22.20 Sport; 22.30 Meridiane melodii; 23 Revista șlagărelor; 0.03—5 Estrada nocturnă.

PROGRAMUL II

7 Radiojurnal; 7.10 Program muzical de dimineață; 8.10 Tot înainte; 8.25 Mari interpreți — Wilhelm Kempff. 9.10 Cura de limba engleză; 9.30 Corul Palatului Culturii din Ploiești; 9.45 Opera ☉ noapte furtunoasă de Paul Constantinescu; 10.15 Caravana Fanteziei; 11.10 Doine și jocuri populare; 11.30 Muzică de estradă; 12.03 Avanpremieră cotidiană; 12.15 Suita de dansuri engleze de Malcolm Arnold; 12.40 Din cîntecele socialiste; 13 Concert de prînz; 13.30 Rampa; 14.05 Muzică populară; 14.30 Cîntece de altădată; 14.55 Știința la zi; 15 De toate pentru toți; 16 Radiojurnal. 16.20 Muzică de cameră de Mozart; 16.55 Statul medicului; 22 Muzică simfonică de Mihail Jora; 23.30 Opera Radamisto de Haendel (fragmente); 23.05 Compozitorii secolului nostru despre muzica tuturor timpurilor; 23.43 Recital de vioară Jaques Thibaud; 010—1 Lucrări de cameră de Nicolae Bulciu.

Tv

DUMINICĂ, 17 MAI

8.20 Deschiderea emisiunii; 8.30 Gimnastică și muzică; 8.40 Matineu duminical pentru copii și școlari; 10 Ora satului; 11.15 Concert simfonic; 12 De strajă patriei; 12.35 Emisiune în limba maghiară; 13.35 Închiderea emisiunii de dimineață.

15.55 Deschiderea emisiunii de după-amiază; 17.30 Călătorie în lumea desenului animat; 18 Film serial: „Oliver Twist"; 18.30 Noutăți cinematografice; 19 Telejurnalul de seară; 19.20 Rapsodia română. Anotimpurile vieții — montaj folcloric; 19.50 Moisei — un sat monument; 20.10 Film artistic: „Corsarul"; 22.05 Muzică și dans în sunet și lumină; 23 Telejurnalul de noapte; 23.15 Închiderea emisiunii.

LUNI, 18 MAI

18 Deschiderea emisiunii; 18.05 Emisiune pentru tineret; 18.30 Concert de muzică corală; 19 Telejurnalul de seară; 19.20 Calitatea văzută de aproape; 19.35 Pe strune de chitară; 19.50 Reflector; 20 Roman foileton: „Portretul unei doamne"; 20.45 Steaua fără nume; 21.35 Scena; 22 Telejurnalul de noapte; 22.15 Campionatul mondial de baschet: Brazilia — Iugoslavia; 23 Închiderea emisiunii.

Cinema

PIATRA NEAMȚ — Panoramic: „Castelul condamnaților" — o nouă premieră cinematografică românească cu un subiect inspirat din anii celui de-al doilea război mondial, timul ne prilejuiește întîlnirea unor cunoscuți interpreți de teatru și film printre care Victor Rebengiuc și Irina Gărdescu (10, 15, 17, 19, 21).

— Pietricica: „Feldmareșala" — o comedie muzicală avînd-o protagonistă pe Rita Pavone (10.30; 14.30; 16.30; 18.30; 20.30).

ROMAN — 23 August: „Ghici, cine vine la cină?" — Spencer Tracy, Katharine Hepburn, Sidney Poitier și Katharine Houghton într-un film american deținător a două premii „Oscar" (1967); regia Stanley Kramer (10, 12.30, 15, 17.30, 20).

— Victoria: „Operațiunea Lady Chaplin" — un agent al Serviciului american de informații (Ken Clark) are de înfruntat două fermecătoare și periculoase adversare: Daniela Bianchi și Evlyn Stewart; bineînțeles totul se termină cu bine și ... cu sărutări (14.30; 16.30; 18.30; 20.30).

TÎRGU NEAMȚ — Victoria: „Cînd se arată cucuveaua" — coproducție franco-italiană avîndu-l protagoniști pe Claudia Cardinale și Franco Nero; subiectul este inspirat din realitățile zguduitoare ale Siciliei aflată sub teroarea Mafiei (10, 18, 20).

Vremea

Vreme instabilă, cu cerul temporar acoperit. Se vor semnala ploi și averse însoțite de descărcări electrice. Vîntul va sufla slab la moderat din sectorul nordic.

Temperatura aerului ușor variabilă. Maximele vor fi cuprinse între 19 și 23 de grade, iar minimele între 9 și 14 grade.

VIBRANTE EXPRESII ALE ÎNALTULUI SIMȚ PATRIOTIC ȘI CETĂȚENESC

(Urmare din pag. I)

pe urma stihiei apelor. De asemenea, pentru a acoperi o parte din pierderile suferite de economia națională prin întreruperea lucrului într-o serie de unități industriale, ei au hotărît ca deoarece în această lună cu 4,6 milioane lei producția globală, iar la iunie cu peste 3 milioane lei.

Tot contravaloarea unei zile din salariu, reprezentînd aproape 180.000 lei, au hotărît să depună și colectivele de muncă de la fabricile „RECONSTRUCȚIA", „COMUNA DIN PARIS" și „8 MARTIE" din Piatra Neamț, ÎNTREPRINDEREA MECANICĂ, ÎNTREPRINDEREA DE PREFABRICATE și FABRICA DE CĂRAMIZI din Roman, din numeroase alte unități economice ale județului. Colectivul de muncă al AUTOBAZei din Tîrgu Neamț a hotărît să acorde populației lovită de calamitate contravaloarea a două zile de lucru reprezentînd aproape 70.000 lei. Salariatele fabricii „8 Martie" au inițiat o acțiune de colectare a îmbrăcăminteși și încălțăminteși pentru cei care și-au pierdut adăposturile. Multe femei s-au oferit să asigure locuință și întreținere copiilor din familiile sinistrate.

Venind în ajutorul populației lovite de calamitate, Asociația de locatari nr. 31 (blocurile D4, D6, H4 — Bd. Chimiei Piatra Neamț) a început de ieri acțiunea de colectare a diferitelor alimente și materiale. Locatarii acestor blocuri au răspuns cu solicitudine și înțelegere, depunînd la sediul asociației îmbrăcăminte, medicamente, bani ș.a.

Pretutindeni, în aceste momente de înfruntare cu forțele oarbe ale naturii, oamenii muncii și-au manifestat încrederea în politica partidului, în capacitatea sa de a mobiliza toate mijloacele, toate forțele materiale și umane în vederea înlăturării grabnice a urmărilor inundațiilor, pentru reluarea în cel mai scurt timp a activității productive. Ei și-au exprimat certitudinea că refacerea stricăciunilor pricinuite întreprinderilor clădirilor, căilor de comunicație se va desfășura într-un ritm rapid, că în toate localitățile țării viața va reveni curînd pe făgașul ei obișnuit.

Infruntînd furia apelor

Pe vremuri, cînd veneau apele mari, Bistrița făcea prăpăd. Acum încorsetată între baraje și canale de beton și oțel, ea nu și-a mai putut desfășura întreaga forță distrugătoare..

Și totuși, la Bicaz, la Piatra Neamț și în comunele din aval au fost cîteva situații grele, care au impus intervenții energice și prompte. Atunci s-a văzut ce poate forța unită a oamenilor, curajul, hotărîrea lor de a apăra cu orice preț bunurile create, de a recupera ceea ce s-a pierdut. La Bicaz, sute de oameni au reușit să salveze de o catastrofă cartierul Mărăței. Lucrînd cu toată rîvna, alături de muncitorii din Întreprinderi, toți elevii școlii de șoferi în frunte cu directorul lor Gh. Tudorache și-au notat că în același timp ei și-au salvat de inundație grădinița anexă a școlii, cu toate bunurile și animalele aflate la Izvorul Muntelui.

Și am văzut la Piatra Neamț două unități ale C.F.I.L. aproape sub apă, am citit despre muncitori de la Fabrica „Arțar" care alergînd pînă la brîu, au reușit să salveze circa 30 de electromotoare, care altfel, ar fi trebuit reînfășurate. A fost nevoie de o muncă frenetică permanentă, de zeci de ore pentru transportarea acestora în apropiere, la fabrică. Răsuflă, uscarea și curățirea lor, și în final, montarea din nou pe mașinile din secția tîmplărie mecanică. Cităm pe N. Moales, Ilie Duțu, N. Popa, dar după cum ne spune I. Gavriliu, secretarul organizației de partid, toți mecanicii și echipa de sub conducerea lui Victor Prisecaru care, deplasată pe Bistrița în jos a reușit să recupereze cantități mari de material lemnos luat de ape, merită laude.

Alături, la „Scînteia", oamenii au depus o muncă de Sisif. După ce au evacuat multă apă, rămasă în subsolul halei de calcere, iată că în noaptea de 15 pe 16 mai, utilajele mari au fost puse în situația de a lua totul de la capăt. Mihai Mancas, C. Bîrsan, C. Chirtoc, Gh. Ciolu și mulți alți și-au reînnoit eforturile. Ieri dimineața 6 motopompe lucrau la evacuarea apelor din hale și depozite. Secția de lăzi își reluase deja lucrul. Astăzi, duminică, atît la „Scînteia" cît și la „Arțar" se va continua munca pentru readucerea în lucru cu toată capacitatea.

Și încă ceva. La ora aceasta în comunele Dumbrava Roșie, Roșcani, Piatra Șoimului, primejdia a trecut. Oamenii răsuflă ușurați. Dar reporterul nu poate să nu consemneze eforturile brăzdătoare ale apei în valurile de a salva de la lucru vițe ale C.A.P. rămase între ape. Numai în Gh. Racoveanu, Gh. Tăbîrnac, Jenică Tăbîrnac, N. Crețu. După cum nu poate să nu amintească lupta curajoasă a maiorului Stelian Burghelea, care, împreună cu alți 7 militari, a dus la bun sfîrșit salvarea unor cioban și a 270 oi care, la Roznov, fuseseră surprinși de inundație în lunca Bistriței.

Sînt faptele care acum, cînd primejdia s-a îndepărtat, cînd se munceșe pentru micșorarea efectelor calamităților nu pot fi trecute cu vederea.

★

Și în zona Stretului lucrările de prevenire a efectelor inundației s-au desfășurat cu deosebită intensitate. În dreptul satului Adjudeni, apele Bistriței izbesc cu înversunare malul înalt, rupînd bucăți uriașe de pămînt ce se prăbușesc în apă cu zgomot asurzitor. Bate un vînt rece de toamnă tîrzie iar ploaia izbește cu picături mari și grele oamenii care se grăbesc să evacueze locuitorii din partea satului amenințată de furia apelor.

Din oră în oră, stația meteo din Leșezi Pașcani comunică: ora 10, 335 cm creștere cu 15 cm; ora 11: 370 cm creștere cu 17 cm. Și așa mai departe. Acum au loc minunate manifestări de solidaritate umană. Cei evacuați sînt adăpostiți în casele celorlalți sătenii. Organele de partid și de stat au luat măsuri eficace pentru ca apele dezlănțuite să facă cît mai puține pagube. Camioane aparținînd Școlii de șoferi din Roman înșiruite în coloana, așteaptă să le încărcate cu avutul cetățenilor din zona amenințată.

În același timp, magazinele cooperativei de consum din sat fac stocuri de pîine, conserve, mezeluri. Președintele consiliului popular face o ultimă verificare a celor trei sisteme aparținînd membrilor cooperatori. Spre prînz, cu ajutorul masiv al masei de cetățeni, oamenii, animalele și bunurile materiale ce puteau fi distruse sînt puse la adăpost de furia apelor.

În comuna Sagna, pentru prevenirea efectelor inundației, comitetul comunal de partid și consiliul popular au format echipe de cetățeni care, sprijiniți de militari dintr-o unitate dislocată special în acest scop au evacuat animalele din sectorul zootehnic al cooperativei agricole din Gîdinți precum și alte bunuri materiale. Noaptea a început evacuarea copiilor din satul Luțca în timp ce sute de locuitori ai comunei, ajutați de militari, construiau cu repeziciune un dig de apărare în fața asaltului dezlănțuit al apelor. A doua zi nivelul apelor a încetat să mai crească. Pericolul nu a trecut încă dar, prin munca plină de abnegație a tuturor cetățenilor, pagubele pe care le-ar provoca o eventuală inundație ar fi minime.

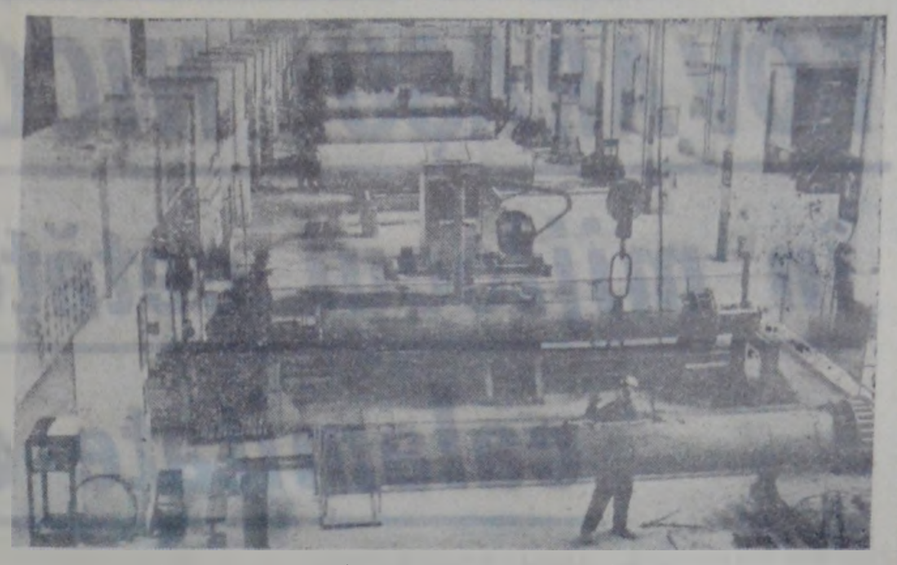

În secția „premo" a Întreprinderii de prefabricate Roman.

Gazeta satirică

un util mijloc de educație care trebuie reabilitat

Printre mijloacele deosebit de eficiente la îndemîna organizațiilor de partid în lupta împotriva a tot ceea ce este vechi, perimat, retrograd în viața unităților din industrie și agricultura noastră socialistă, în instituții, gazeta satirică și-a cîștigat, pe bună dreptate, un rol deosebit de important.

Fie că se numește „Urzica", „Ariciul", „Ghimpele" sau, mai recent, „Reflector", gazeta satirică s-a afirmat ca un instrument indispensabil al activității agitatorice, de sprijinire a noului. Din păcate, în ultimul timp, multe din organele de partid din întreprinderile industriale sau unitățile cooperatiste din județul nostru au renunțat la serviciile gazetei satirice, cel mai adesea din comoditatea comisiilor cu problemele culturale de pe lîngă comitetele sindicatelor, a activiștilor culturali de la sate.

În alte unități, însă, gazeta satirică se afirmă în continuare ca o armă necruțătoare împotriva tuturor manifestărilor negative ivite în sînul colectivului, contribuind — alături de celelalte mijloace și forme ale activității educative și politice de masă — la prevenirea sau înlăturarea lor.

La uzina de țevi din Roman gazeta satirică „Reflector" are vechi state de servicii, la realizarea ei fiind antrenați de către organul de partid toți factorii de răspundere din întreprindere. Folosind în mod deosebit fotografia, fără a neglija însă caricatura sau articolul „telegramă", colectivul care răspunde de „Reflector", prezent cu ochi atenți și necrutători în viața uzinei, se poate lăuda cu succese deosebit de frumoase în combaterea aspectelor care frînează buna desfășurare a procesului de producție.

Periodic, secretarul comitetului de partid, președintele comitetului de sindicat și un membru din colectivul de conducere al întreprinderii — de regulă unul dintre directori sau inginerul șef — însoțiți de un fotoreporter, fac vizite inopinate — îndeosebi noaptea — în secții, pe peliculă fiind surprinse abaterile de la programul de lucru, încălcarea normelor de tehnica securității muncii etc.

Principalul obiectiv al „Reflectorului" îl reprezintă folosirea din plin a celor 480 de minute de lucru. Cu aceeași atenție, Reflectorul se îndreaptă asupra celor certați cu securitatea muncii, asupra celor care provoacă sau nu păstrează ordinea în interiorul sau în afara uzinei, chiulangiilor, plimbăreților, „șuetiștilor". A doua zi după raid, fotografiile, însoțite de scurte explicații sau epigrame, sînt expuse la gazeta instalată la ieșirea din uzină, fiind astfel văzute de către toți salariații, contribuind la îndreptarea celor în culpă dar și la prevenirea unor acte asemănătoare din partea altora.

În bogata arhivă a „Reflectorului" pot fi văzute cîteva zeci de astfel de fotografii: lucrători dormind lîngă mașini sau în cine știe ce cotloane, unii antrenați în discuții interminabile — în orele de program — la bufet, întîrziați surprinși la coborîrea din autobuz sauducînd tratative cu portarul, alții manipulînd burlanele în mod necorespunzător; polizoarele și alte mașini nefingrijite, tuburi de oxigen nefixate în stelaj, grămezi de piese sau mufe împrăștiate prin hale, materiale răspîndite prin curte și supuse degradării etc. Întotdeauna la post, „Reflectorul" n-a iertat nimic. Și cei vinovați, acoperiți de rușine, treziți la realitate, au pus capăt abaterilor, încadrîndu-se conștiincioși în disciplina de producție.

La gazeta „Reflector" apar și articole. Nu lungi, ci telegrafice, scrise cu litere mari, care să poată fi citite dintr-o ochire. Un exemplu: „Către tovarășul B.C., secția laminori. Absențe nemotivate de la serviciu sînt abateri grave de la disciplina socialistă a muncii. O știi și dumneata, dar ai lipsit în zilele de 14 și 18 aprilie a.c. De ce împrosti cu norci rezultatele bune ale colectivului? Dumneata care ai fost sancționat în repetate rînduri, dumneata care te îmbeți în timpul programului, dumneata care ne creezi atîta greutăți! Gîndește-te bine, căci absentomanilor li se găsesc ace, fie cojoacele cît de groase".

Materialele de la „Reflector" nu se schimbă la o dată fixă, conform unui plan rigid, ci de cîte ori este nevoie, total sau parțial. Este și aceasta o dovadă în plus a operativității, a seriozității cu care e privit rostul gazetei în viața întreprinderii.

După cum se știe, la sfîrșitul lunii se va organiza o expoziție județeană a gazetelor satirice de la sate, în cadrul căreia, cele mai bune, și care au apărut de minimum trei ori pînă acum, vor fi dotate cu premii. În următorul trimestru, expoziții asemănătoare se vor organiza și pentru gazetele satirice din orașe și municipii. Condițiile de reactivare a gazetelor existente — sau de înființare, acolo unde acestea lipsesc — există cu prisosință. Sînt, de asemenea, nelimitate modalitățile de realizare a acestora. Rămîne ca organele de partid, președinții comitetelor de sindicate din întreprinderi, directorii căminelor culturale, conducerile instituțiilor și cooperativelor agricole de producție, conducerile organizațiilor de masă și obștești să privească cu seriozitatea cuvenită această formă a activității educative, a cărei utilitate a fost verificată de-a lungul atîtor ani.

C. CONSTANTIN

SEMNALĂM

Șeful s-a plimbat

Din păcate sînt mai mulți cei care folosesc, dacă nu procedeul, atunci maniera. Adică avînd în subordine o mașină sau mai multe, se mai plimbă din cînd în cînd cu ele în interese personale. Tot nu-i costă nimic. Și din cînd în cînd mai pică cîte unul. Cum s-a întîmplat cu Ispir Petru — șef de coloană la Întreprinderea de prefabricate din Roman. În mod repetat s-a folosit de un autovehicul din subordine făcînd drumuri acasă în județul Iași. Benzina o acoperea șoferul la indicația șefului cu înscrieri de curse locale în foile de parcurs. Prejudiciu 2386 lei. Ispir și-a încheiat călătoriile doar cînd a fost prins cu alte falsuri (la serviciu), dar ce te faci cu alții?

Nu vrea să muncească

Ana Tudorache din Dobreni, neîncadrată în timpul muncii, vagabondează în Piatra Neamț. În ziua de 5 mai a fost găsită la restaurantul „Bicaz" în stare de ebrietate, atrăgînd diferite persoane...

În temeiul Decretului 153, această faptă constituie infracțiune și este pedepsită de lege. Poate cînd o veni, se va gîndi că tot munca aduce... cinstea!

Ca să nu mai fie „minuni"...

În legătură cu nota „Minune?..." apărută la rubrica „Semnalăm" în numărul din 26.III.a.c., vă comunicăm că în cadrul dispensarului Tarcău, casa de naștere cu 4 paturi nu mai este în funcțiune, deoarece clădirea este necorespunzătoare ca spațiu și funcționalitate(...). În cursul acestui an la dispensarul din Tarcău se vor executa reparații capitale cu care prilej se vor crea circuite separate pentru adulți și copii".

S-auzim vești bune fără minuni, poate chiar în acest an!...

Operativitate

Din curțile mai multor cetățeni din Roman „făceau picioare" diverse obiecte și păsări. Sesizați, lucrătorii miliției municipiului au descoperit în scurt timp pe infractori. Ei sînt doi inși fără ocupație, cu antecedente penale: Drăgușin Dumitru, zis Morcovas și Polifrom Ioan, care au fost trimiși în judecată în stare de arest.

SPORT

În fotografie: Decș (absent în fotografia noastră) deschide seria golurilor din meciul cu Gloria Buzău, asigurînd calificarea echipei sale pentru „16-imile" de finală.

Avancronică sportivă

Narcoticul unui eventual triumf

Democratizarea descătușărilor — toate sînt deșarte. Fericiții cîți aveți de luptat și repezeșanilor să se pot clăti cel puțin cu un meci de după trenul în Prenospert, fie și cu o vecină [illegible] pentru care mulți lăsau pînă deunăzi chinul diviziei C la voie sportivă și dădeau fuga duminica la Bacău să se răcorească. Ce va fi însă azi? Își va lenăda Victoria tracul de risipitoare și-și va pune ambiția să cîștige un meci dinainte pierdut? Ar fi adevărată apă vie pentru [illegible] etapei de campionat, [illegible] în care calvarul incertitudinii s-ar transforma în pasiune și curaj. Nu-mi închipui ce momeală mai ademenitoare decît calificarea în optimi le-ar trebui băieților acestia. În stare să facă să viteze de ciudă cîteva mii de suporteri duși [illegible] acoperite cu polei și confeti ale fotbalului romaș. Dar, colac peste pupăză, la mijlocul acestui retur [illegible] de conducerea echipei și Tibi Constantin, care pe scara meșteșugului sale, se pare că-și calculase la rece [illegible]. Nu știu ce dorește noul manager, dar [illegible] subite de antrenori nu face decît să dea apă la moara pesimiștilor. Cu atît mai mult cu cît sînt convins [illegible] incompetenței s-a produs divorțul.

Da, toate sînt deșarte... Ce folos că azi Victoria elimină pe Dinamo Bacău — fapt nu atît de imposibil, cum ar părea la prima vedere, știind cum că dispecerul Dembrovschi e plecat peste hotare pe [illegible] — ce folos, zic, dacă stimulentul se va risipi în vînt, pe mai [illegible] din Vatra Dornei sau Bohoși. Care să fie ca narcoticul unui eventual triumf de azi să [illegible] săptămîni. Impunîtoarea de mișcări [illegible] „bătălie"? S-ar putea ca înlocuirea antrenorului în [illegible] la cheremul nervilor...

Poate [illegible]... Ceahlăul își reîntîlnește — tot azi — [illegible] cu care a mai valsat acum cîțiva ani [illegible] Dacă ele au spus că dacă bancarii Progresului ar fi avut acum [illegible] „financiară" mai fericită în [illegible], ar fi furnizat o surpriză amatorilor de senzații tari, [illegible] pentru [illegible] ar fi [illegible] Progresul nu vă [illegible]...

C. I. MUNTEANU

Să derulăm împreună o ediție imaginară (III)

Cît de liniștit doarme Facchetti?

Italia, Uruguay, Suedia și Israel. Iată o grupă în care, cel puțin la propriu, fotbalul practicat va fi... la înălțime. Mai precis, la o altitudine de 2.750 m (cu 300 mai mult decît la Ciudad de Mexico) dacă este vorba de chocheta „Bombonieră" de la Toluca și la 2.162 m cînd discutăm despre noul stadion din Puebla.

Dacă ne gîndim la optimismul zgomotos care a caracterizat declarațiile făcute de italieni după tragerea la sorți a grupelor, am putea crede că misteriosul buchet de trandafiri pe care-l primește zilnic micuța Monica Maria Canedo este un semnal al recunoașterii și gentileții meridionale a „azzurilor". „Urna ne-a dat o mînă de ajutor; restul depinde de noi" — a declarat Artemio Franchi, președintele federației de specialitate din peninsula. Și mai atentios, cunoscutul jucător Giacinto Facchetti a plecat la culcare dînd un verdict lapidar: „Acum voi dormi liniștit; ne vom califica împreună cu Uruguay".

Să fie care Suedia — în fața „legiunilor celeste" și a „squadrei azzurre" — o victimă sigură? Dar, să cercetăm puțin lucrul de vizită a nordicilor, care au fost instituți pînă acum în cel puțin cinci mondiale (cinci calificări în turneul final), urcînd de două ori pe podiumul fericiților: locul III în 1950 și II în 1958.

În primul meci important al grupei (ziua a II-a: 3 iunie), antrenorul Orvar Bergmark va alinia împotriva italienilor un șasprezece aflat într-o formă ascendentă, apreciat în unanimitate de către specialiști ca fiind de un remarcabil echilibru fizic, psihic și tactic. În acel moment, elevii lui Fernando Valcareggi vor avea de luptat nu numai cu una dintre cele mai omogene și constante echipe participante la actualul turneu final, ci și cu o tradiție îngrată: Italia nu a reușit să mai învingă Suedia din anul 1912!

Formația suedeză este dispusă pe teren sub forma unui 1—4—3—3 „rațional", cu un trio de mijlocași foarte activi (Svensson, Eriksson și Larsson) și un compartiment ofensiv în care evoluează sportivi de notorietate europeană, activînd la cluburi din alte țări: Mangnusson (Marseille), Persson (Glasgow Rangers), Grahn (Grosshopers) și Kindvall (Feijenoord).

Ce forțe aruncă în luptă Valcareggi? Conducătorii echipei peninsulare au învățat ceva din lecția administrată în 1966 de selecționata nord-coreeană și manifestă în actualul sezon un maximum de prudență: comparativ cu anul participării la „World Cup", au fost stabilite foarte puține verificări internaționale (evitarea „suprasolicitării"); cluburile nu au voie să facă transferuri „în absentia" pentru jucătorii din lotul reprezentativei (se asigură astfel „liniștea sufletească" a selecționaților); un element nou și în statutul de pregătire a jucătorilor: „riposo controlato" — permanent control medical și supraveghere vieții personale a fiecărui fotbalist aflat în afara orelor de antrenament.

Lotul lui Valcareggi, ales în funcție de experiența internațională a jucătorilor (alt semn de prudență!), cuprinde nume binecunoscute în arena europeană: Gianni Rivera, Sandrino Mazzola, Gianni Riva, Pierino Anastasi, Giacinto Facchetti. O echipă cu o deosebită vitalitate, cu o fizic recunoscută în planul [illegible]-tactic. Cine va ieși învingător în duelul dintre echipa rațional a suedezilor și vigoarea debordantă a viitorilor de atac ale „albaștrilor"? Înclinam să credem că italienii vor cîștiga această partidă dar nu este exclus un rezultat de egalitate; oricum, lăsăm suedezilor șansa de a-și spune cuvîntul în partidele următoare.

Și o observație de domeniul superstițiilor, menită să tulbure somnul lui Facchetti: ordinea meciurilor din grupă este — din punct de vedere al valorii adversarilor — identică celei avute în Anglia: primul joc cu outsiderul (atunci Chile, acum Suedia), al doilea cu una dintre formațiile favorite (atunci URSS, acum Uruguay), iar al treilea cu... buturuga mică (prezentă în această grupă sub înfățișarea Israelului). Noapte bună, Facchetti!...

Constantin BOSTAN

EL MUNDIAL '78

I.L.L. Piatra Neamț

anunță că:

Stațiunea balneo-climaterică Bălțătești

din județul Neamț își deschide sezonul de tratament cu profil reumatologic și ginecologic la data de 18 mai 1970.

Doritorii se pot prezenta direct la stațiune unde li se asigură cazare masă și tratament la prețul de 25 lei/zi de persoană, iar de la 4 iunie—25 septembrie a.c. se asigură numai masă și tratament la prețul de 25 lei iar cazarea pe cont propriu la diverși particulari.

Intreprinderea pentru livrarea produselor petroliere - Iași

ANUNȚĂ

ÎN CONFORMITATE CU NORMATIVUL MINISTERULUI PETROLULUI ANUL ACESTA SE VA TINE O SESIUNE DE EXAMEN PENTRU OBȚINEREA AUTORIZAȚIEI DE INSTALATORI ÎN GAZE LICHEFIATE LA DATA DE 15—17 IUNIE A.C.

Condițiile de admitere la examen și materiile asupra cărora vor fi examinați candidații sînt prevăzute în regulament la art. 46, 48, 49, 59.

Examenul are loc la sediul întreprinderii pentru livrarea produselor petroliere București str. G-ral Budișteanu nr. 11 bis, sectorul 7.

Pentru informații suplimentare vă veți adresa la I.L.P.P. București, serviciul gaze, la adresa susmenționată sau telefonic la numărul 13.38.10.

TOVARĂŞUL NICOLAE CEAUŞESCU în mijlocul cetăţenilor din zonele calamitate de inundaţii

(Urmare din pagina I)

[illegible] ca ceva asemănător petrecut în îndepărtata vremuri.

Anunţarea sosirii în Satu Mare a tovarăşului Nicolae Ceaușescu și a celorlalți conducători de partid și de stat, făcută vineri noaptea din stradă în stradă, din casă în casă, din om în om, cu ajutorul comuniștilor, utiștilor, a altor cetățeni, la o oră cînd întreaga activitate a orașului, inclusiv rețeaua telefonică și electrică era complet paralizată, a constituit o puternică îmbărbătare, o veste dătătoare de siguranță și încredere pentru toți locuitorii acestui oraș atît de greu încercat. Zecile de mii de cetățeni ai municipiului — mulți dintre ei adînc loviți de vitregia naturii, simțeau în cuvintele „vine tovarășul Ceaușescu" un puls nou de curaj și încredere văzînd în acest eveniment o dovadă a grijii, a atenției deosebite pe care partidul și guvernul, șeful statului o manifestă în aceste grele momente pentru soarta oamenilor, a tuturor cetățenilor patriei. Cu si mai multă forță, în cursul nopții, în plină furtună și la lumina amenințătoare a fulgerelor au continuat lupta pentru a salva tot ce se putea salva în cartierele inundate ale orașului și în satele județului. Elicoptere, ambarcațiuni autoamfibii, camioane grele și alte mijloace tehnice moderne au lucrat fără istov ceasuri în șir, echipajele lor, militari și civili, dînd dovadă de un înalt spirit de abnegație, de un adevărat sentiment de dăruire.

La sediul Comitetului județean de partid și al Comandamentului pentru apărarea împotriva inundațiilor a fost o noapte albă, o noapte de activitate febrilă în care nu s-au închis ochii o clipă măcar. În condiții grele, cu apă potabilă adusă de la Carei și din alte localități cu sacrificii mari, muncitorii fabricii de pîine au lucrat toată noaptea trimițînd pîine înainte de crăpatul zorilor hrana caldă populației. În fruntea tuturor acestor acțiuni au fost comuniștii. Echipele de ostași, militari din formațiunile M.A.I. și Securității, gărzile patriotice, U.T.C.-iștii, cetățenii au salvat în aceste ore de furtună și întuneric sute de femei, copii și bărbați din zonele inundate de ape. Au fost momente dramatice. Echipajele elicopterelor și-au continuat iarăși zborurile spre cartierele și satele inundate, spre cele două trenuri oprite în împrejurimi de năvala apelor, transportînd hrană, medicamente, salvînd vieți. Ceasurile trec greu, dar gîndul că la conducerea țării se veghează neîncetat și se iau măsuri, că în curînd aici va fi tovarășul Nicolae Ceaușescu, dă curaj și încredere.

Iată momentul sosirii conducătorilor de partid și de stat. La locul de aterizare a elicopterului situat în apropierea podului de peste Someș, pe străzi în fața sediului Comitetului județean de partid, mii de cetățeni ai orașului fac o emoționată primire celor sosiți.

Conducătorii de partid și de stat vizitează unul din sectoarele orașului greu lovite de calamitate. Se face un popas la unul din dispensarele de urgență constituite ad-hoc în sediul Tribunalului județean. Aici se află sub îngrijire medicală peste 140 de bătrîni și copii din oraș și comunele inundate de ape. Tovarășul Nicolae Ceaușescu se interesează de măsurile luate pentru îngrijirea bolnavilor, se întreține cu sinistrații. Este de-a dreptul emoționant schimbul de cuvinte avut cu mame care și-au văzut salvați ca prin minune copiii, cu gravide care au fost scoase din calea apelor în ultima clipă, cu bătrîni sortiți pieirii inevitabile dacă în ajutor nu le veneau echipele de salvare.

Primul secretar al Comitetului județean de partid Satu Mare, Iosif Uglar, informează pe tovarășul Nicolae Ceaușescu de situația inundațiilor și măsurile întreprinse pentru ajutorarea celor loviți de calamitate, și apărarea bunurilor obștești și ale cetățenilor. Se arată, între altele, că în sprijinul a 24 de localități rurale complet inundate, a peste două treimi din oraș aflate sub apă, a altor comune și sate parțial lovite de furia valurilor au venit peste 120 de bărci și alte ambarcațiuni, mai mult de 300 autocamioane, peste 100 de tractoare și mai multe elicoptere. Au fost puse în afară de pericol aproape 4.000 de familii. Numai elicopterele au salvat în ultimele 24 de ore, peste 500 de persoane, îndeosebi copii și femei.

În ajutorul Comitetului județean de partid și a Comandamentului pentru apărarea împotriva inundațiilor, din însărcinarea tovarășului Nicolae Ceaușescu a sosit, încă înainte ca Someșul să-și fi ieșit din matcă, un grup de activiști ai Comitetului Central al Partidului Comunist Român și de stat, ofițeri superiori, condusi de tov. Vasile Patilineț, membru supleant al Comitetului Executiv, secretar al C.C. al P.C.R.

Pentru ajutorarea sinistraților au fost luate măsuri de aprovizionare cu alimente, apă potabilă. Din județele Bihor, Sălaj și Maramureș s-au primit importante cantități de alimente și apă minerală pentru a fi distribuite populației. O contribuție însemnata la aprovizionarea sinistraților cu alimente o aduc cooperativele de producție din județ aflate în afara zonei inundațiilor. În oraș s-au amenajat 25 de puncte de desfacere a produselor alimentare și a altor mărfuri, iar mai multe autocamioane-magazin se deplasează pe străzi. Aproape 1000 de copii au primit adapost și hrană în școli și alte instituții ale orașului ferite de ape, inclusiv în sediul Comitetului județean de partid.

Are loc o întîlnire cu organele de partid și ale puterii de stat locale, cu membri ai Comandamentului județean pentru apărarea împotriva inundațiilor. Tovarășul Nicolae Ceaușescu face recomandări privind măsurile ce se cer a fi luate în continuare și de urgență pentru ajutorarea sinistraților și reluarea în cel mai scurt timp a activității întreprinderilor și instituțiilor Municipiului Satu Mare — orașul cel mai greu lovit de inundații. Tovarășul Nicolae Ceaușescu adresează îndemnul de a nu se precupeți nici un efort de a nu fi lăsată deoparte nici o posibilitate în măsură să contribuie la ameliorarea condițiilor de viață ale populației sinistrate, la buna aprovizionare cu pîine, conserve și alte alimente a întregii populații. Să facem în așa fel, subliniază secretarul general al partidului, ca oamenii să treacă cît mai ușor acest impas, ca în viața și în sufletele lor această grava calamitate să nu lase urme.

În centrul orașului tovarășul Nicolae Ceaușescu și ceilalți conducători de partid și de stat sînt întîmpinați cu multă căldură de mii și mii de cetățeni.

În aplauzele mulțimii a luat cuvîntul tovarășul Nicolae Ceaușescu.

Cuvîntarea tovarășului NICOLAE CEAUȘESCU

DRAGI TOVARĂȘI,

Cetățeni ai municipiului Satu Mare și ai județului.

Doresc în primul rînd să exprim în numele Comitetului Central, al Consiliului de Stat, al guvernului și al meu personal, compasiunea și sentimentele de solidaritate cu toți cei care au avut de suferit în urma acestei catastrofe naturale. Totodată, doresc să vă adresez un salut călduros dumneavoastră, tuturor cetățenilor din Satu Mare. (Aplauze)

Am văzut proporțiile acestei catastrofe care a distrus un număr mare de locuințe, a pus în situația de a-și părăsi căminele zeci de mii de oameni, a afectat întreprinderile, din păcate și vremea este ploioasă și se anunță o perioadă de timp ploioasă. Cu toate acestea, cu toții care de pe [illegible] arată mărcoase, Maramureș, Cluj, Maramureș, Satu Mare. Trebuie să spun, tovarăși, că ceea ce am văzut cu acest prilej întrece tot ceea ce se poate imagina. Distrugerile provocate de furia apelor sînt foarte mari. Zeci de mii de locuințe au fost inundate, numeroase întreprinderi și cooperative agricole, mii și mii de gospodării țărănești au avut de suferit. Sînt distrugeri care au provocat pierderi mari populației din aceste județe.

Guvernul și partidul au luat pe parcurs o serie de măsuri preventive pentru a putea reduce la minimum efectele dezastruoase ale inundațiilor pentru a veni în ajutorul populației din aceste județe. Trebuie să spun că măsurile luate au dat roade, au avut efecte pozitive; au fost salvați de la moarte mulți oameni, s-a împiedicat ca inundațiile să provoace distrugeri și mai mari. Ceea ce m-a impresionat în mod deosebit — și țin să remarc aceasta — este fermitatea, energia și eroismul cu care oamenii muncii, toți cetățenii au răspuns chemării partidului. În frunte cu organizațiile de partid, ei au muncit zi și noapte, necontenit, pentru a diminua efectele revărsării apelor. Și au reușit acest lucru.

Doresc să menționez solidaritatea deplină, manifestată și în aceste împrejurări — a oamenilor muncii români, maghiari, germani și de altă naționalitate, care acționînd strîns uniți au reușit să realizeze adevărate minuni, să salveze orașe și întreprinderi, viețile a mii și mii de oameni. Îi felicit din toată inima pentru abnegația și eroismul cu care și-au îndeplinit datoria. (Aplauze puternice, urale).

Doresc, de asemenea, să menționez contribuția deosebit de importantă adusă de unitățile militare care, la chemarea partidului, au ajutat zi și noapte populația folosind toate mijloacele de care dispun; datorită intervenției lor, muncii eroice desfășurate s-au putut înlătura multe din distrugerile pe care le-ar fi putut provoca apele. Felicit pe militarii Forțelor noastre Armate pentru modul exemplar în care și-au făcut datoria. (Aplauze puternice, prelungite).

Țin să menționez, totodată, contribuția mare adusă de gărzile patriotice și de unitățile de pregătire pentru apărarea patriei ale tineretului, împreună cu armata, cu populația, acestea au muncit fără preget zi și noapte. În aceste acțiuni nu puțini au fost aceia care au arătat că nu sînt cu nimic mai prejos decît ostașii, dovedindu-se la înălțimea unor grele misiuni. De aceea, doresc ca la acest miting să adresez calde felicitări unităților gărzilor muncitorești și de pregătire ale tineretului. (Aplauze puternice, prelungite. Se scandează „Ceaușescu—Ceaușescu!").

Distrugerile provocate sînt mari; dar am constatat cu satisfacție că acolo unde a fost posibil, chiar în condițiile cînd utilajele se aflau încă în apă, oamenii muncii au trecut la muncă, reluînd foarte repede activitatea în întreprinderi, curățînd mașinile și asigurînd premisele desfășurării normale a lucrului. Chiar la Satu Mare, unde distrugerile sînt mai mari decît în oricare oraș prin care am trecut pînă acum, l-am văzut pe toți oamenii muncii acționînd energic pentru ca viața să intre cît mai repede în normal. Astfel înțeleg cetățenii din aceste județe să acționeze pentru a lichida urmările grele ale catastrofei naturale care s-a abătut asupra lor. Desigur, tovarăși, pentru a pune în stare de funcționare toate întreprinderile, pentru a crea condiții de viață normale locuitorilor din aceste județe, este nevoie de ajutorul statului, al guvernului. În acest scop, Comitetul Central a și stabilit o serie de măsuri pentru a veni în ajutorul populației, al oamenilor muncii din județele calamitate.

Doresc să exprim aici vii mulțumiri acelor colective de muncitori, intelectuali, țărani care, din proprie inițiativă, citind în presă sau auzind despre greutățile prin care trec oamenii muncii din aceste județe au luat inițiativa de a veni în ajutorul sinistraților cu mijloacele proprii. Această puternică manifestare de solidaritate este o expresie a unității întregului nostru popor, care contribui la îmbunătățirea condițiilor de viață ale poporului. Și în viitor întreaga politică a partidului va fi închinată ridicării bunăstării poporului; tot ceea ce facem, tot ceea ce vom face în continuare este destinat să asigure o viață demnă, liberă și fericită întregului nostru popor. (Aplauze, urale puternice; se scandează „Ceaușescu").

Desigur, tovarăși, preocupîndu-ne de edificarea socialismului, de ridicarea bunăstării poporului nostru, noi ne aducem, în același timp, contribuția la creșterea prestigiului și forței socialismului în lume. Știm că, cu cît fiecare țară socialistă, este mai puternică, obținînd rezultate mai bune în dezvoltarea sa economică, culturală, științifică, cu atît sistemul socialist, în ansamblu, devine mai puternic, cu atît mai mult crește prestigiul socialismului în lume. Noi sîntem hotărîți să facem totul pentru a ne aduce contribuția la întărirea socialismului, la creșterea influenței sale pe plan mondial, văzînd în aceasta una din înaltele noastre îndatoriri naționale și internaționale. (Aplauze puternice, urale).

Nu intenționez să mă ocup, în acest cadru, de problemele vieții internaționale. De altfel, în ultimele săptămîni, cu diferite prilejuri, am expus pozițiile țării noastre, felul în care partidul și guvernul nostru apreciază situația internațională. Desigur, poporul nostru, partidul și guvernul sînt preocupate de faptul că se extinde agresiunea într-un șir de zone ale lumii; că se recurge la forță în relațiile dintre state; sîntem hotărîți să acționăm cu toată fermitatea pentru a contribui la eliminarea forței din relațiile între state, pentru așezarea acestor relații pe baza principiilor suveranității și independenței, pe adevărata egalitate în drepturi între popoare. Este știut că nu poate fi liber un popor care asuprește alt popor; numai egalitatea deplină între națiuni poate asigura pacea și fericirea tuturor oamenilor, o lume mai bună. Noi vom lupta cu hotărîre pentru realizarea acestei lumi mai bune. (Aplauze puternice, urale; se scandează „Ceaușescu-Ceaușescu").

Vom acționa pentru dezvoltarea relațiilor cu toate țările socialiste, — atît cu țările socialiste vecine cît și cu cele mai îndepărtate, — văzînd în colaborarea și unitatea statelor socialiste forța hotărîtoare pentru asigurarea păcii, a progresului social în întreaga lume. (Aplauze puternice, urale). De asemenea, vom dezvolta colaborarea cu toate țările, de pe toate continentele. Trebuie să vă spun, tovarăși, că întîlnirile pe care le avem cu conducătorii diferitelor state, vizitele pe care reprezentanții guvernului și partidului nostru le fac în diferite țări ne conving tot mai mult că, cercuri din ce în ce mai largi, toate popoarele militează cu hotărîre pentru colaborare, pentru pace, împotriva politicii imperialiste de dominație. Iată de ce sîntem convinși că forțele antiimperialiste, care sînt tot mai puternice, vor reuși să împiedice cercurile reactionare, imperialiste să arunce omenirea într-un nou război mondial. (Aplauze puternice).

Avem deplina convingere că relațiile dintre state vor fi așezate pe baze tot mai sănătoase, că dezvoltarea colaborării multilaterale dintre națiuni va contribui la făurirea unei vieți mai bune pentru popoarele din toate țările și, în primul rînd, din țările care mai au încă multe de făcut pentru a lichida rămînerea în urmă. Poporul român este hotărît să-și aducă întreaga contribuție la progresul general, al tuturor popoarelor, să dezvolte colaborarea frățească cu oamenii muncii de pretutindeni. (Aplauze puternice, prelungite; se scandează „P.C.R.-P.C.R.").

În încheiere, doresc să mă exprim încă o data convingerea că oamenii muncii de pe plaiurile bihorene nu vor precupeți nici un efort în îndeplinirea sarcinilor ce le revin, că alături de toți cei ce muncesc din țara noastră — români, maghiari, germani și de alte naționalități — luînd înfrățiți, sub conducerea partidului, vor face să înflorească tot mai mult viața întregului popor, vor ridica tot mai sus patria noastră — România socialistă. (Aplauze puternice; se scandează „Ceaușescu-P.C.R.").

Vă urez mult succes în activitatea dumneavoastră, multă sănătate și fericire. (Aplauze prelungite; urale și ovații; se scandează îndelung „Ceaușescu-P.C.R.")

★

În încheierea mitingului, luînd cuvîntul tov. Victor Bolojan a mulțumit, în numele tuturor cetățenilor din județul Bihor, tovarășului Ceaușescu pentru cuvintele calde, mobilizatoare care le-a adresat exprimînd hotărîrea oamenilor muncii, români, maghiari, germani și de alte naționalități de a depăși angajamentele luate, de a face ca aportul Bihorului să fie cît mai mare, la înflorirea scumpei noastre patrii, Republica Socialistă România.

După vizita făcuta la Oradea conducătorii partidului și statului s-au îndreptat în cursul după-amiezii, pe calea aerului, spre București.

Mircea S. IONESCU
Paul DIACONESCU
Petru UILĂCAN

Cuvîntarea tovarășului NICOLAE CEAUȘESCU

DRAGI TOVARĂȘI,

Doresc în primul rînd să exprim în numele Comitetului Central, al Consiliului de Stat, al guvernului și al meu personal, compasiunea și sentimentele de solidaritate cu toți cei care au avut de suferit în urma acestei catastrofe naturale. Totodată, doresc să vă adresez un salut călduros dumneavoastră, tuturor cetățenilor din Satu Mare. (Aplauze)

Am văzut proporțiile acestei catastrofe care a distrus un număr mare de locuințe, a pus în situația de a-și părăsi căminele zeci de mii de oameni, a afectat întreprinderile. Comitetul Central și guvernul au luat măsuri și vor acorda tot ajutorul necesar pentru ca într-un timp scurt viața să reintre în normal. Desigur, acest ajutor trebuie folosit cît mai bine și aceasta se poate face numai cu participarea activă a tuturor cetățenilor. Eu sînt convins că nu există cetățean care să nu participe din toate puterile la normalizarea situației, la crearea condițiilor ca viața să intre în scurt timp în normal. (Aplauze prelungite).

★

Victor Bolojan prim-secretar al Comitetului județean Bihor al P.C.R., adresează secretarului general al partidului și celorlalți conducători de partid și de stat urări de bun venit.

Se arată apoi arterele principale ale orașului, [illegible] de [illegible] și mașini, care au venit în întîmpinarea conducătorilor de partid și de stat, [illegible] în urale și aclamații.

În fața sediului Comitetului județean de partid, tovarășul Nicolae Ceaușescu este așteptat de alte zeci de mii de cetățeni. Pe panarta pancarte și [illegible] care se pot citi urări călduroase la adresa conducerii partidului și statului [illegible] Din mii de piepturi se scandează: „Ceaușescu — P.C.R." Aici are loc un miting la care au participat peste [illegible] de mii de cetățeni.

Mitingul a fost deschis de tov. [illegible] prim-secretar al Comitetului județean Bihor al P.C.R., care a [illegible] cuvîntul tovarășului Nicolae Ceaușescu.

Situația inundațiilor din țară și măsurile luate pentru prevenirea acestora

Potrivit datelor centralizate la Comisia centrală de apărare împotriva inundațiilor, în dimineața zilei de 16 mai apele Someșului, după culminația atinsă în sectorul Satu Mare, se mențineau încă la niveluri ridicate. În următoarele 24 de ore ele vor începe să scadă și să se retragă treptat în albie. Pe rîul Mureș, culmineța viiturii a trecut de Alba Iulia, Deva și Branișca, și se îndreaptă spre Arad, unde va ajunge în a doua jumătate a zilei de 17 mai. Se apreciază că aici ea va atinge cote maxime de 700—720 cm, apropiată de cotele dispozitivului de apărare. Pe Prut, cotele maxime ale viiturii au depășit cota Rădăuțului și au ajuns în cursul zilei în apropiere de Ungheni, unde nivelul va atinge cote [illegible] în jurul de 13 [illegible] Viitura se va deplasa [illegible] la [illegible] sare. Nivelurile vor crește de asemenea, pe Siretul și Bîrladul inferior și pe Olt, de la Rîm. Vîlcea spre vărsare, fără a înregistra mari fluctuații. Pe cursurile mijlocii ale apelor din Maramureș și nordul Moldovei se vor produce, de asemenea, creșteri ușoare. În rest, nivelurile apelor vor fi în scădere. De asemenea, Dunărea va fi în scădere, în primele zile ale perioadei 16—25 mai, pe sectorul Baziaș-Hîrșova, iar de la Brăila la Tulcea, creșterea apelor va continua să crească ușor.

Pretutindeni, în zonele spre care se deplasează viiturile de apă, se desfășoară febril acțiuni menite să preîntîmpine și să limiteze efectele calamității, să asigure apărarea împotriva inundației, a oamenilor și a bunurilor materiale. Răspunzînd apelurilor comandamentelor locale de apărare împotriva inundațiilor, sub conducerea organelor de partid și de stat, numeroși localnici, sprijiniți de ostași și forțelor armate și de membri ai gărzilor patriotice, de puternice mijloace tehnice primite în acest scop, acționează zi și noapte, cu calm și hotărîre, pentru evacuarea populației din localitățile amenințate, pentru a pune la adăpost bunurile întreprinderilor industriale și ale unităților agricole, pentru a asigura, acolo unde este posibil, condițiile desfășurării unei activități normale.

Din localitățile județului Arad, expuse inundației, au fost evacuate populația și stocurile de bunuri materiale. Peste 700 de autocamioane transportă neîntrerupt materiale pentru suprainălțarea diguri existente în apropierea reședinței de județ. Pe diguri și în alte locuri, unde există primejdia ca apele să pătrundă în localități, echipe speciale veghează permanent, pregătite să intervină pentru stăvilirea lor.

În zona Brăilei, deși pericolul nu este încă iminent, continuă să se desfășoare ample acțiuni preventive. Digul care împrejmuește Insula Mare a Brăilei se înalță continuu în fața apelor, iar la contactul localităților cu albia rîurilor și a Dunării, se ridică stăvilare. La podul de la Barboși sînt instalate echipe de observație dotate cu materiale speciale de intervenție. Pentru siguranță, unele familii au fost evacuate.

În județul Galați — după ce în ziua precedentă prin construirea rapidă a unui dig a fost eliminat pericolul inundării soselei naționale între localitățile Traian și Brănișteа — continuă intens acțiunea de prevenire și limitare a efectelor inundației. Acum, principalele forțe de intervenție sînt concentrate pentru suprainălțarea diguriloр și evacuarea populației și a bunurilor materiale din zona localităților Tudor Vladimirescu, Brănișteа, Fundeni, unde, potrivit prognozei, se prevede o creștere a apelor Siretului cu 50—70 cm.

În toate zonele spre care se îndreaptă viiturile de ape continuă să sosească, din alte județe, autocamioane, tractoare, remorci și diferite mijloace tehnice necesare evacuării și [illegible] a [illegible]

(Agerpres)

[illegible] nr. 28. Telefoane: 12682; 11080; 12586; 12491; 13601; 13602; 12561; 18455.

Tipografia Întreprinderea Poligrafică Bacău.