Proletari din toate țările, uniți-vă!

Ceahlăul

ORGAN AL COMITETULUI JUDEȚEAN NEAMȚ AL P.C.R. ȘI AL CONSILIULUI POPULAR JUDEȚEAN

Anul III Nr. 693 | Sîmbătă 16 mai 1970 | 4 pagini 30 bani

În pagina a IV-a

Încheierea vizitei președintelui Zambiei în țara noastră

TOVARAȘUL NICOLAE CEAUȘESCU ÎN MIJLOCUL CETĂȚENILOR DIN ZONELE CALAMITATE DE INUNDAȚII

După cum se știe, ploile abundente care au căzut [illegible] în unele zone ale țării, și topirea bruscă a unor mari cantități de zăpadă, au făcut ca rîurile să iasă din matcă și să se reverse în proporții neobișnuite, inundînd întinse suprafețe. Au fost inundate numeroase sate, mari suprafețe agricole, apele au năvălit în subsolurile unor case — Dej, Alba Iulia, Tg. Mureș, Satu Mare, Gherla și altele — s-au întrerupt [illegible] materiale și chiar [illegible] omenești.

Impetuoasa furie a apelor s-a dus o [illegible] la care au participat mii și mii de cetățeni din localitățile aflate în zonele inundate, militari, forțele armate, [illegible] patriotice, [illegible]. În aceste împrejurări [illegible] ce [illegible] a [illegible] distrugerile ale acestei ape au relevat: [illegible] de eroism, individual și colectiv.

Partidul și guvernul au intervenit operativ și au luat toate măsurile pentru ca efectele negative ale inundațiilor să se reducă cît mai mult, pentru ca viața oamenilor și avutul lor să fie salvate, ca întreprinderile, căile de transport să aibă cît mai puțin de suferit, ca viața economică și socială să revină cît mai repede la normal. Au fost constituite în acest scop comandamente județene de luptă împotriva calamităților cauzate de revărsări; importante mijloace tehnice materiale au fost îndreptate spre zonele unde se menține pericolul revărsării apelor.

Pentru a cunoaște la fata locului amploarea acestor calamități și a stabili măsurile ce se impun cu prioritate pentru ca efectele inundațiilor să fie în cît mai scurtă vreme lichidate și lucrurile să reintre pe făgașul lor normal, tovarășul Nicolae Ceaușescu, însoțit de tovarășii Gheorghe Pană, Virgil Trofin, Ilie Verdeț, Janos Fazekas și Iosif Banc, întreprind o vizită operativă, de lucru, în cîteva din zonele afectate de revărsări.

La sosirea pe aeroportul din Cluj, conducătorii de partid și de stat sînt informați de către primul secretar al Comitetului județean de partid, președintele Consiliului popular județean, Aurel Duca, despre situația concretă din județ: se arată că măsurile energice întreprinse, pe multiple căi, au redus mult din pagubele provocate de furia apelor. [illegible]

Cu un elicopter, conducătorii de partid și de stat se îndreaptă spre Valea Mureșului. Încă de departe, ochiul surprinde o întindere imensă de apă, de un albastru murdar care acoperă arături, sesile, căi ferate. Mulți din oamenii de pe marginea șoselelor au fost scoși din rădăcini și tîrîți de șuvoaie, se văd case prăbușite, iar altele, își arată din ape doar coama acoperișurilor. Frumosul oraș Alba Iulia se află în bună parte sub apă.

Privești și nu-ți vine să dai crezare ochilor: pe străzi se umblă cu bărci și plute improvizate, cu mașini amfibii. Gara, parcul central, cartierele din partea de sud-est ale orașului sînt de nerecunoscut.

Elicopterul aterizează pe platoul de pe cornișa nordică a Mureșului. Tovarășul Nicolae Ceaușescu și ceilalți conducători de partid și de stat sînt întîmpinați de un mare număr de cetățeni, mulți din ei numărîndu-se printre cei sinistrați. Tovarășul Nicolae Ceaușescu discută cu ei, le adresează cuvinte de îmbărbătare, arătîndu-le că numai unindu-și eforturile, prin muncă organizată, pot să înlăture cît mai repede urmările calamităților. Cetățenii sînt asigurați că, în strădaniile lor pentru refacerea gospodăriilor distruse, se vor bucura de grija și sprijinul partidului și guvernului.

Primul secretar al Comitetului județean Alba al P.C.R., președintele Consiliului popular județean, Gheorghe Homoștean, îl informează pe tovarășul Nicolae Ceaușescu că, în pofida situației neobișnuit de grele create de inundații, viața decurge normal. Cetățenii au asigurate alimentele necesare, apa potabilă. Măsurile de urgență aplicate au dat rezultate. Cei aflați în situații critice au fost salvați; toate animalele au fost evacuate la timp. În întreprinderi și instituții lucrul nu a încetat decît în puține locuri.

Într-o autoamfibie militară, tovarășul Nicolae Ceaușescu și ceilalți conducători străbat apoi artera principală a orașului: la Comitetul județean de partid se poartă o discuție cu oficialitățile locale, se fac recomandări în legătură cu modul cum trebuie rezolvate unele probleme care au un grad mai mare de urgență.

Pe platoul de aterizare are loc o nouă întîlnire cu cetățenii orașului Alba Iulia, după care aparatul de zbor se îndreaptă — urmînd pînă la Tîrnăveni cursul Tîrnavei — spre Tg. Mureș. Și în această zonă întîlnești aceleași imagini pretutindeni, apele revărsîndu-se vijelios, oameni care luptă împotriva lor cu îndîrjire, cu eroism.

Vestea că tovarășul Nicolae Ceaușescu va vizita orașul Tg. Mureș s-a răspîndit rapid. Sute și mii de locuitori ies pe străzi pentru a-i saluta pe oaspeți, pentru a-și exprima mulțumirea că în aceste momente de grea încercare conducătorii de partid și de stat se află în mijlocul lor.

Primul popas are loc la fabrica de conductori electrici din cadrul întreprinderii „Electromureș", unitate greu lovită de furia apelor. În hala prin care pășim acum apa a atins aproape un metru înălțime. Și totuși, deși n-a trecut decît o zi de la retragerea valurilor, muncitorii, tehnicienii și inginerii întreprinderii au pornit, la chemarea organizației de partid, să înlăture grabnic stricăciunile. Bărbați și femei, ajutați de ostașii unei unități militare, îndepărtează nămolul lăsat deape, spală și curăță fiecare mașină în parte, refac bobinele motoarelor electrice, recondiționează cablurile salvate de sub apă.

Tovarășul Cornel Mihulecea, adjunct al ministrului industriei construcțiilor de mașini, informează pe conducătorii de partid și de stat despre măsurile luate pentru normalizarea situației, pentru reluarea producției în cel mai scurt timp. Se evidențiază abnegația, hotărîrea și dăruirea cu care muncitorii din secții au luptat și luptă pentru a înlătura efectele inundației; se arată că s-a stabilit un plan de cooperare a întreprinderilor din această ramură pentru ajutorarea unității vizitate în vederea aprovizionării în ordinea urgenței cu materii prime și materiale necesare repunerii în funcțiune a fabricii.

Aceeași este atmosfera și în secția electrocalorice. Aici, numai cu o seară înainte apa urcase la un metru înălțime. Se stabilesc măsurile operative necesare pentru reluarea urgentă a producției. Tovarășul Nicolae Ceaușescu și ceilalți conducători de partid și de stat discută și analizează îndeaproape posibilitățile de a facilita reintrarea în funcțiune, în cel mai scurt timp, a întregii întreprinderi.

...Aleea Carpați — o zonă nouă a orașului, în care apele revărsate au atins cote neobișnuite, ajungînd în unele locuri la nivelul primului etaj. Și aici, ca și în alte cartiere, au fost înregistrate impresionante fapte de eroism pentru salvarea oamenilor și a bunurilor materiale. Acum, locuitorii cartierului muncitoresc ajută, cu mic cu mare, la înlăturarea efectelor inundației; imediat după retragerea apelor au fost amenajate chioșcuri alimentare, care vor funcționa pînă la reluarea activității în unitățile comerciale.

Secretarul general al partidului și ceilalți conducători de partid și de stat vizitează apoi fabrica de mobilă „23 August". Cu eforturi eroice, colectivul acestei întreprinderi a reușit să ridice un baraj de protecție în jurul halelor, întărind cu cîteva ore valul de apă; profitîndu-se de acest răgaz, au putut fi salvate numeroase utilaje, precum și produse destinate exportului. Totuși, pagubele numai în mijloacele fixe ale întreprinderii sînt evaluate la circa 50 milioane lei.

Directorul general al Combinatului de exploatare și industrializare a lemnului din Tg. Mureș, Ioan Florea, însoțindu-i pe conducătorii de partid și de stat, îi informează despre stadiul actual al lucrărilor ce se întreprind pentru reluarea grabnică a producției, o mare parte din secțiile întreprinderii sînt pe punctul de a-și relua activitatea.

Secretarul general al partidului, ceilalți conducători de partid și de stat discută cu cadrele de conducere ale întreprinderii, cu specialiștii, despre măsurile ce se impun pentru readucerea la normal a activității fabricii. Se conturează o serie de acțiuni imediate. Reiese, din discuții, că măsurile luate vor crea condiții ca, începînd de săptămîna viitoare, cunoscuta fabrică de mobilă din Tg. Mureș să poată livra din nou produse.

În piața din fața Comitetului județean de partid s-au adunat mii de locuitori ai orașului — români, maghiari și de alte naționalități — care fac tovarășului Nicolae Ceaușescu și celorlalți conducători de partid și de stat o caldă și însuflețită primire. De la balconul sediului Comitetului județean de partid, ia cuvîntul primul-secretar al Comitetului județean, Nicolae Veres. În numele locuitorilor județului, el adresează mulțumiri partidului și statului, personal tovarășului Nicolae Ceaușescu, pentru sprijinul dat la înlăturarea greutăților pricinuite de inundații. Primul secretar al Comitetului județean exprimă, totodată angajamentul solemn al tuturor locuitorilor județului de a face tot ceea ce le stă în putința pentru ca, în scurt timp, întreaga activitate să reintre în normal.

În aplauzele puternice ale celor prezenți, a luat cuvîntul tovarășul Nicolae Ceaușescu care a spus:

Dragi tovarăși, cetățeni ai municipiului Tîrgu Mureș,

Aflîndu-mă în mijlocul dumneavoastră în aceste împrejurări, cînd municipiul și județul Mureș, ca de altfel și alte județe din această parte a țării, au avut de suferit în urma calamităților naturale, doresc să vă adresez un salut călduros din partea Comitetului Central al partidului și a guvernului Republicii Socialiste România.

Am văzut — desigur, acum, după ce apele au început să se retragă — atît în municipiul dv. cît și în alte localități din județ, ce mari pagube au provocat inundațiile. Am văzut totodată, cu multă satisfacție, cum toți cetățenii, toți oamenii muncii din județ, împreună cu armata, au luptat și au reușit să reducă mult din pagubele pe care le puteau pricinui apele. De aceea, doresc să adresez felicitări tuturor cetățenilor, ostașilor, gărzilor patriotice, tineretului, care în aceste momente grele au fost la datorie, au muncit cu eroism, reușind să salveze cît mai mult din avutul întreprinderilor și unităților noastre socialiste, au făcut față acestor situații deosebit de dificile.

Desigur, tovarăși, că acum în fața județului dv., ca și în a altor județe, a muncitorimii, a țărănimii de pe aceste meleaguri, se pune sarcina de a lichida în cel mai scurt timp urmările acestei calamități. Trebuie să vă spun că Comitetul Central al partidului, guvernul țării au luat măsuri și vor acorda tot ajutorul spre a face ca, în cel mai scurt timp, situația în această parte a țării să reintre în normal. Sîntem convinși că acest ajutor va fi folosit cît mai bine de organizațiile de partid, de muncitori și ingineri, de țărani, de toți oamenii muncii din județ, ca vom reuși într-o perioadă scurtă să refacem toate instalațiile avariate, astfel ca activitatea, viața să-și reia cît mai neîntîrziat cursul firesc.

Vom veni în ajutorul cetățenilor ale căror locuințe au avut de suferit în mod deosebit; le vom acorda tot sprijinul necesar. Va trebui, totodată, ca și Comitetul județean de partid, Consiliul popular județean, toate organele noastre de partid și de stat să acorde un larg ajutor cetățenilor spre a putea să-și pună în ordine gospodăriile, casele, în așa fel încît din toate punctele de vedere, să lichidăm urmările situației grele prin care ați trecut.

Nu-mi propun să vorbesc mai mult, tovarăși. Doresc să vă urez la toți succes în munca pentru readucerea la normal a întregii activități din județ. Vă doresc tuturor multă sănătate.

Aplauzele prelungi care subliniază cuvîntarea secretarului general al partidului exprimă recunoștința celor prezenți pentru sprijinul ce le-a fost acordat, sentimentul de certitudine că, acționînd în spiritul indicațiilor primite, vor învinge greutățile, vor lichida urmările calamităților naturii.

La sediul Comitetului județean de partid are loc apoi o consfătuire de lucru. În tot acest timp, mulțimea a continuat să rămînă în piață, așteptînd reapariția secretarului general, a celorlalți conducători de partid și de stat.

După consfătuirea de lucru, tovarășul Nicolae Ceaușescu s-a îndreptat pe jos spre centrul orașului. Sute și mii de cetățeni salută cu căldură pe secretarul general al partidului, pe ceilalți conducători de partid și de stat.

Îmbărbătați de vizita făcută, locuitorii orașului și județului Mureș și-au manifestat hotărîrea de a munci fără preget în vederea reluării cît mai grabnice a activității de producție în toate întreprinderile afectate de inundație, pentru normalizarea vieții în întregul județ.

N. Popescu-BOGDĂNEȘTI

Imagine din secția de lustruit și montat de la I.I.L. Melana — Roman

Pînă la sfîrșitul primului semestru au mai rămas 45 de zile

Se va asigura realizarea a cel puțin 50 la sută din planul anual?

Anul acesta am avut prilejul să consemnăm în coloanele ziarului nostru cîteva fapte demne de subliniat din domeniul investițiilor industriale și social culturale care au venit să încununeze eforturile depuse pe șantiere în accelerarea ritmului de lucru și asigurarea punerii în funcțiune și atingerea parametrilor proiectați la o serie de importante capacități de producție, cu mult înainte de termenul planificat. Este vorba în primul rînd de instalațiile de la obiectivul Melana III. Lamnorul de 6 tăi de la Roman intrat în probe tehnologice cu o lună de zile mai devreme, de o serie de obiective social-culturale și mai ales din domeniul construcțiilor de locuințe. În general se poate spune că pînă acum termenele au fost nu numai respectate ci și simțitor devansate. Este un lucru cert că se militează cu consecvență pentru asigurarea condițiilor de realizare a angajamentului luat de organizația județeană de partid.

Aruncînd însă o scurtă privire pe situația încheiată la finele lunii aprilie cu privire la modul în care se realizează sarcinile planului de investiții și ținînd cont că din acest al II-lea trimestru al anului nu au mai rămas decît 45 de zile se cuvine să adresăm constructorilor și beneficiarilor o întrebare: se va realiza în primul semestru cel puțin 50 la sută din planul anual de investiții? Facem acest lucru, ținînd seama că nu s-au asigurat încă toate condițiile de intrare în faze tehnologice și conectarea la circuitul economic a unor obiective industriale cu termen în acest trimestru și lunile ur-

Investiții '70

mătoare, ca în primele 4 luni ale anului procentul de realizare a planului de investiții pe total județ nu are datul să mulțumească. Întrucît este de numai 27 la sută din planul anual, că în sfîrșit, mai sînt multe probleme de pus la punct în ce privește asigurarea utilajelor tehnologice și mai ales în organizarea muncii constructorilor. Dar, să ne referim la cîteva dintre aceste aspecte. Mai întîi o altă precizare: dacă pe total județ din planul anual de investiții s-a realizat în 4 luni 27 la sută și 30,7 la sută la construcții și montaje, apoi foarte multe unități beneficiare de investiții se situează cu mult sub media acestor realizări. Din păcate asa stau lucrurile chiar cu o serie de beneficiari care au o importanță pondere în planul de investiții cum ar fi spre exemplu, UFS Săvinești care realizează mai puțin de 27 la sută din planul anual. Departe de aceste cifre sînt însă I.M. Piatra Neamț (18,6 la sută) Fabrica de ciment Bicaz (25,2 la sută) Fa-

C. MARIAN

(Continuare în pag. a III-a)

Acum, cînd pericolul inundațiilor descrește

PRIN ACȚIUNI EFICIENTE SE POATE REINTRA REPEDE IN NORMAL

Și iată că apele au început să dea înapoi, activitatea se reintre peste tot în județul nostru în normal.

La ședința de ieri a Biroului permanent al Comitetului executiv al Consiliului popular județean s-a apreciat că în localitățile amenințate pericolul inundațiilor a fost depășit, că situația s-a îmbunătățit treptat și se prezintă este calmă. Datorită măsurilor energice luate sub conducerea organelor de partid și de stat, a comandamentelor locale, detașamentului și solidarității sub semnul căreia au acționat mii și mii de oameni, pagubele materiale provocate de furia apelor au fost reduse la minimum. Subliniem din nou că în județul nostru nu au existat pierderi de vieți omenești și de animale.

Și iată, în cadrul ședinței de ieri, se vorbea acum de măsuri de refacere, de revenire la normal. Iată ce trebuie întreprins:

● Să se facă totul pentru punerea imediată în funcțiune a acelor unități economice mici cum sînt cele de industrializare a lemnului Scînteia și Arinii, care au fost în parte inundate.

● Tot materialul lemnos venit pe Bistrița să fie strîns și depozitat spre valorificare.

● Să se refacă podurile și drumurile forestiere avariate, astfel încît toate unitățile de exploatare a lemnului din județul nostru să poată lucra bine pe flux normal.

● Cooperativele agricole de producție, cu sprijinul Direcției agricole județene și U.J.C.A.P., să ia măsuri imediate, eficiente, de evacuare a apelor de pe cele 2.000 ha teren care sînt sub apă. În acest scop, vor trebui desfundate canalele de scurgere, săpate eventual alte șanțuri de scurgere a apei. Pe terenurile degajate să se întreprindă acțiuni de refacere a culturilor. Să se dea toată atenția însămînțării sau reînsămînțării porumbului. Sub nici un motiv să nu fie diminuate în nici o unitate agricolă suprafețele cultivate cu legume și zarzavaturi; pentru refacerea, replantarea acestor culturi există suficiente rezerve.

● În toată zona văii Bistriței să se repună în circulație toate drumurile. Acolo unde, din cauza viiturilor, s-a întrerupt accesul la școli, dispensare sau alte instituții, organele locale să ia măsuri imediate de refacere a drumurilor și podețelor.

● Cooperația de consum și Centrofarmul să continue acțiunile de aprovizionare cu alimente și medicamente acolo unde se simte nevoia.

● O îndatorire de prim ordin a organelor sanitare din teritoriu este dezinfecția surselor de apă potabilă în zonele inundate. În nici un caz folosirea apei de băut în aceste localități să nu se facă fără avizul medicilor de circumscripție sanitară.

● Se recomandă sprijinirea celor ce au avut de suferit de pe urma inundațiilor, pentru refacerea gospodăriilor. Organele A.D.A.S. să ia în continuare măsuri de evaluare a pierderilor materiale iar Inspectoratul silvic să poată pune la dispoziția celor ce au suferit pierderi, materialul lemnos necesar reparațiilor.

Acum cînd apele dau îndărăt, cînd pericolul inundațiilor este în descreștere, cetățenii județului nostru din zonele periclitate sînt chemați să dea în continuare sprijinul lor pînă la reintrarea completă în normal. La solicitarea consiliilor populare, a unităților din industrie și agricultură, a Direcției județene de drumuri și poduri, a organelor sanitare, să dea dovadă de același înalt spirit de solidaritate umană ca pînă acum și să participe cu toate puterile lor la acțiunile de refacere întreprinse. AVEM DATORIA PATRIOTICĂ ȘI CETĂȚENEASCĂ SĂ NU NE PRECUPEȚIM EFORTURILE, ASTFEL CA EFECTELE DĂUNĂTOARE ALE CALAMITĂȚILOR SUFERITE SĂ FIE CÎT MAI MICI CU PUTINȚA.

ÎN INTERIORUL ZIARULUI

Pagina literară

II Mundial '70

Semnalăm

Legea prevede

curier

Manifestări Lucian Blaga

A 75-a aniversare a nașterii poetului Lucian Blaga prilejuiește și în județul nostru organizarea a numeroase manifestări culturale. Cea mai recentă acțiune de acest fel un interesant simpozion organizat de Cooperativa Meșteșugărească „Tehnica" din Roman, a avut loc, ieri, la clubul I.M.R.

Au prezentat comunicări, cu acest prilej, Lucian Teodosiu („Viața și opera lui Lucian Blaga"), Aspazia Petrescu („Lucian Blaga, profesor la catedra de filozofie a culturii"). Din versurile poetului au recitat Ilie Petrescu, Al. Ionescu, Teodora Negură, Aspazia Petrescu, Ana Stupu.

★

Mîine, 17 mai, orele 9, în sala de festivități a Liceului „Petru Rareș", va avea loc o ședință a Societății de științe filologice, filiala Piatra Neamț. În cadrul ședinței, va fi prezentată dare de seamă asupra activității desfășurate în ultimii doi ani, trecîndu-se apoi la alegerea noului comitet de conducere al filialei. Cu același prilej, va avea loc un simpozion consacrat celei de a 75-a aniversări a nașterii lui Lucian Blaga. Vor prezenta comunicări prof. univ. Ioan Zamfirescu („Locul lui Lucian Blaga într-o istorie a gîndirii românești") și membri ai filialei.

Concert simfonic

Orchestra semisimfonică a liceului de muzică și arte plastice „Octav Băncilă" din Iași prezintă astă seară, la orele 19,30, în sala Casei de cultură a sindicatelor din Piatra Neamț un concert simfonic; dirijor: prof. Nicolae Vurpăreanu. Programul cuprinde: „Trei jocuri din Arcași" de Achim Stoia, „Concerto grosso nr. 12" de G. F. Haendel. Concertul are loc la invitația Școlii generale de muzică și arte plastice din Piatra Neamț.

„Intim-club" în premieră

„Intim-club" se intitulează acțiunea organizată astă-seară, 16 mai a.c., la orele 20,30 în localul Casei de cultură din orașul Tîrgu Neamț. Noua manifestare interesantă și binevenită, este dedicată tinerilor medici, profesori, ingineri și alți intelectuali din oraș. Prima reunione dintr-un ciclu ce va continua, a fost consacrată poetului Lucian Blaga. Momentele vesele, dansul, voioșia caracteristică tinerilor-vor întregi de mîine o seară plăcută.

Expunere pe teme educative

În cadrul ciclului de expuneri intitulat „În spiritul legii", astăzi după amiază la orele 18, în sala mică a Casei de cultură a sindicatelor din Piatra Neamț, profesorul Ion Mihalache va vorbi despre „Comportarea civilizată — cartea de vizită a omului societății socialiste". În continuare urmează o seară distractivă pentru tineret.

PAGINA LITERARĂ

Paul Sân-Petru

Risipă caldă

Risipesc căldura anonim în vînt,
O repet aceeași, fiecărei clipe;
Dacă-as aduna-o zilnic sub veșmînt,
Într-o zi, a flăcări s-ar porni să țipe —
Creanga înghețată, -ninsă-n preajma mea
Ar da flori de-odată și-ar rodi sub nea!

Să fie lumină și în partea de miază-noapte!

(Urmare din pagina literară apărută în nr. 632)

După amiază, pe masă cu șirungarie fină și încrustături a ispravnicului, judecătorul Arcadie Donici și Emanuel Halunga găsiră o scrisoare. Cineva o citise; plicul era desfăcut. Au voit să-l găsească pe ispravnic pentru știri noi asupra Unirii, dar era prea tîrziu.

— Cel puțin să vedem cine-i scrie, aprecie judecătorul. Halunga scoase hîrtia din plic și citi:

„Dragă Cazadin.

După întrevederea fugitivă de azi dimineață cu tine, am întîlnit cîteva prieteni comuni, și iată că revin. Toate lucrurile sînt bune, dragul meu. Alex. I. Cuza este... dar ce să mai spun!... toată speranța, dragostea și devotamentul nostru. Te întreb însă, noi, cestia din Tîrgul Pietrei, nu ne „unim"?...

Noi nu facem o „unire" locală în seara asta, așa, între prieteni, mai la o parte, cu deslegarea ta, adică cu tine și cu cine crezi tu? Știi?... Prințipe Alba s-a întors din pădurea Oantu cu vînat mult. Va fi în seara asta, la Meloc împreună cu vînătorii lui și Cracăoanu. Apoi părintele Varnava e ca o prescure caldă. Vinișor cu aromă de ananas. Ici, aproape de Eforie...

Înțelegi!... Te așteptăm..."

— Asta-i semnătura lui Iancu Brănișteanu, prezidentul Eforiei, spuse judecătorul.

— Și eu am auzit ceva, dar, pe Iancu Brănișteanu îl cunosc și nu prea.

— Să-ți spun eu! Cazadin nu s-ar putea descurca cu cherestegii greci și turci, și acestia pescuiesc mărgăritare de pe Valea Bistriței. Galbenii lor nu sînt protejați de lege ca ai Anei Bals, și totuși ei cresc, cresc mereu! Trebuie un cap de negustor ca al lui Brănișteanu, să le mai dea de hac. Știi? Dintr-un anumit punct de vedere, ce înseamnă Piatra? Înseamnă cherestegii, moșieri și zarafi. Și aceștia se înrudesc, fără a fi rude. N-ai avut senzația nicidoată că ei conduc, că ei ne vor sau ne repudiază?

Am cunoscut și eu un zaraf — îl întrerupse Halunga. Pe Laba Mordche, care își are cazinul lîngă terenul Camburu. Este în slujba principesei.

— Bine ai spus că Mordche este zaraf — observă Arcadie Donici — dar nu el este în slujba prințesei, ci prințesa își trăiește ultimele svîrcoliri în talerul lui Laba Mordche. Ai zăi de ani, dragul meu, și eu te numesc încă tînăr, așa cum o face de altfel și Cazadin. Fericirea d-tale este că vei trăi ceea ce noi nu ne permitem încă să gîndim acum. Cît despre Iancu Brănișteanu, prezidentul Eforiei, îmi lipsește timpul necesar dat ți-aș spune povestea feredeului și a zahanalelor de pe malul Cuejdiului sau „jocul de-a pisica cu șoarecele", cum spun tîrgoveții. Ai înțeles cît de util este Brănișteanu Pietrei.

Se despărțiră.

Halunga se simțea stîngher. S-ar fi dus la școala la elevii lui din cl. III-a, dar era tîrziu.

— Ce moment trăim!, gîndea el. E drept, numai un început de drum, dar este un pas uriaș! Și-n tîrgul acesta, Cazadin, judecătorul Arcadie Donici, economul David Culme, și chiar tînărul Ghiță Robu, oameni adevărați! De unde o fi găsit Brănișteanu atîtea steaguri?... Locuri pe dealuri... bucuri cu păcură... Iluminație pe ulițe!... pe la mahalăli... și clopotele acestea!... Clopotele acestea vorbesc!... Mi-i drag Cazadin!... Mi-i drag Brănișteanu și toți mi-s dragi!... Dar eu... Și eu sînt din Piatra... Am și o căsuță, și pot spune că mai am una.... Ce e drept, asta nu-i a mea, ci plătesc și locuiesc... Cealaltă e a mea; cine poate să nu mă creadă? E cam dărăpănată. Oarecum fără rost. David Culme spune s-o repar și să stau în ea. Dar pot face, la urma urmei, orice vreau cu ea.

Și, mulțumit de tot, măgulit de gîndurile sale, Emanuel Halunga își continuă drumul spre casă.

Obișnuit puterile în conducerea Tîrgului se împărțeau între prințesa Bals și dregătorii numiți din capitala Moldovei. Cei sosiți în tîrg se prezentau, cei care plecau, treceau pe la conac. Protocolul acesta nu era scris undeva, dar își avea explicația în esența lucrurilor. Unii din cei sosiți aveau în cuvinte mulțumiri pentru ceea ce se făcuseră; alții căutau să statornicească relații de bună convețuire, să li se catifelezo cărările de viitor.

Conacul de Peste-Vale avea, deci, lațile lui.

Cînd vechilul Caracheliu fu poftit în același salon luxos unde, cu cîteva ore mai înainte, se întreținuse grupul Donici — Halunga — Bals, el simți că nori negri călătoresc deasupra conacului.

Pe lîngă relațiile de talie aristocratică, Ana Bals își formase în jurul ei unelte credincioase care operau la ordin cu suficientă brutalitate, fie că ele se chemau Iacovache Hagi Dima, Caracheliu sau juda Cîrtițoiul.

Poate pe vechilul Caracheliu îl cuprinse mai mult frica decît entuziasmul pentru cinstea ce i se făcuse acum. Nu cunoscuse încă interiorul acestei încăperi. Subreta îl introduse spunîndu-și în gînd: „rechinul conacului... Și dece oare tocmai pe el îl cheamă?..."

George F. DINULESCU

— Va urma —

Dubla valoare a metaforei

Profesor universitar doctor Henri WALD

Este știut, de metaforă s-au ocupat mai mult esteticienii decît logicienii. De aceea, a fost cercetată mai mult funcția ei expresivă decît cea cognitivă. Însă prin metaforă gîndirea se mișcă nu numai de la general la individual, individualizînd generalul, ci, în primul rînd, de la individual la general, generalizînd individualul.

„Metaforă" înseamnă „transport". Fa transportă un anumit înțeles nu numai de la abstract la concret, ci și de la concret la abstract.

„Omnibus", care înseamnă în latină „pentru toți", desemna în veacul trecut o „trăsură mare cu cai". După ce a apărut automobilul, energia metaforică a vorbirii a permis unirea dintre prefixul celui de-al doilea cuvînt cu desinența primului, și astfel „autobus" a ajuns să însemne „automobil pentru toți". Mai tîrziu, cînd omnibusul și-a asigurat automobilitatea prin troleie, a apărut cuvîntul „troleibus"...

De asemenea, „ma" insemna, probabil, în latina veche, „trunchi de copac din care les ramuri"; mai tîrziu, devenind „mater", însemna „mamă", iar sub forma „materia" a ajuns să însemne substanța realității.

Pe de altă parte, conceptul „alienare" capătă o expresivitate deosebită cînd Marin Sorescu scrie:

Ziua de azi
Mi-a fost virită, ca de obicei,
Pe sub ușă.

Unde s-o fi tîpărind
Viața asta a mea,
Că e plină de greșeli
Inadmisibile.

Urcînd de la individual la general, metafora duce la constituirea unei noțiuni, iar coborînd de la general la individual, metafora realizează o sporire a expresivității. În primul caz, metafora e constitutivă sau cognitivă, în vreme ce în al doilea caz, ea e expresivă sau plasticizantă. Metafora cognitivă reflectă, în primul rînd, cunoașterea obiectului de către subiect, iar cea expresivă exprimă, îndeosebi, atitudinea subiectului față de obiect.

În ambele cazuri, metafora asigură comunicarea dintre sensibilitate și rațiune: în limbajul științific, metafora raționalizează sensibilul, iar cel artistic, sensibilizează raționalul. Metafora cognitivă moare la nașterea conceptului; metafora expresivă presupune existența conceptului. Firește că în procesul formării el, aceeași metaforă poate îndeplini și funcția cognitivă și pe cea expresivă, poate fi și euristică și emoționantă. Găsirea unei noi metafore înseamnă și cristalizarea unei noi idei. În mintea creatorului de artă, metafora este ambivalentă: nici un artist autentic nu se mărginește să împodobească niște idei vechi cu metafore noi, ci se exprimă printr-o metaforă în care conceptul crește odată cu trăirea.

Tentativa contemporană de a demetaforiza întreaga artă nu poate să ducă la înlăturarea metaforei, ci doar la oprirea inflației de metafore devalorizate. Pentru că, este ceri, nu poate exista cultură fără metaforă.

Har. Mihăilescu

Lenin

Lenin—Om și Lenin—Prometeu,
adunat cu suferinții elanul,
își trăgea puterile din lanul
omenirii, cum din lut Anteu.

Veșnicie prinsă-ntr-un focar!
Orizonturi albe mult-visate
de cetăți destoinice și sate
care nici le mai sperau măcar!...

Deschizînd luminile potecii
prin dușmanul întuneric greu, —
Lenin e contemporan mereu.
Lenin e contemporan cu vecii!

Ion GREZIA

Ego

Sînt bîntuit de dunele solare
migrînd conturul unui țărm tîrziu
cu erele trecute în Sahare
spre zodia planetei de pustiu.

Pe mări secate-n vînturi alizee
decad din reliefuri de nisip
că nu-mi mai recunosc pe propilee
în nici un Sfinx întreg întîiul chip.

Dar simt că sub acest deșert sălbatic
dorm limpezimi din marile diluvii;
cînd s-or trezi să lasă din freatic
l-or binecuvînta mănoase fluvii.

Broderie în lemn la Pipirig

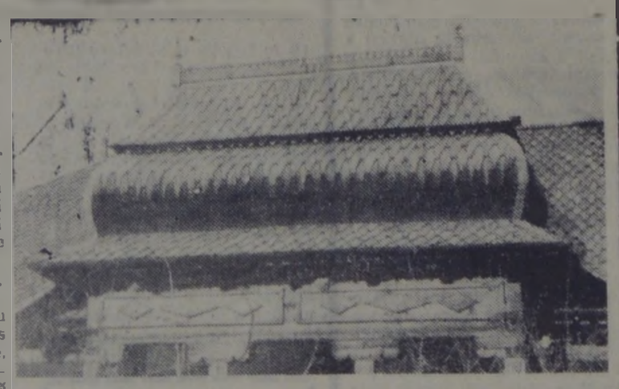

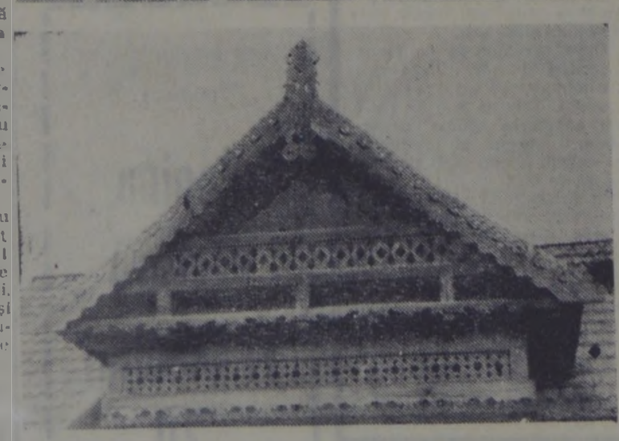

Cristina Neagu

Mit

Făt-Frumos, de ce-ai plecat
Și în cale m-ai lăsat
Singură în colbul ars,
Fără trup și fără glas?
... Fat-Frumos,
Fat-Frumos.

Nu mai rîd cu soarele,
Nu sărut izvoarele,
Nu știu sărbătorile
Și nu mai văd florile
Nu mai cînt,
Nu mai sînt...

Făt-Frumos, Făt-Frumos,
Nu te mai ridici de jos;
Îți-au murit aripile
Și te-au bătut clipele.
Trist mormînt...
Ești înfrînt...

Făt-Frumos, de ce-am pierdut
Ce-am avut și ce-ai avut,
Și în cale am rămas,
Fără trup și fără glas?

Din creația Cenaclului „Ion Creangă" Tg. Neamț

Nicolae Sava

Eu sînt pînă acolo

Eu sînt pînă acolo
unde clepsidra-și varsă oceanul
în oameni, măsurînd calm
cîte pipe-au umplut cu pămînt
marinarii,
cîte frunze-au trebuit să cadă
pentru-o poezie,
în cîte mîini cresc rădăcini
de dor.
Eu sînt pîn' unde discul lunii
se-nvîrte-n cercul lui de vînt,
și-unde-dorurile toate
Rămîn sălbatice pietre-n pămînt.

Început

Orice lucru începe cu pietre;
pînă și marea începe cu pietre.
Chiar peștii sînt pietre-aruncate în rîu
de copii rătăcind
pe prundul copilăriei.
Numai păsările
n-au fost la început pietre.
Într-o zi a venit un nor
și-a plouat cu păsări de toate felurile;
unele nici n-au căzut pe pămînt,
zburînd mai departe, alături de nor,
altele au căzut în verticale lungi
primenind zborul de nezbor.

Gh. I. Simon

Semper

Mereu calc pe cioburile
golului
spart de privirile noastre...

De undeva se întorc
frunzele
pierdute-n umbrele
celor.

Undeva fluviile curg în tăcere
despletite-n
albastru de toamnă.

Undeva se macină
cuvintele și gîndurile.
Undeva rodește urma!

La departe de Humulești Neamțului, la Ghindăoani, s-a [illegible] pe la începutul secolului trecut, Toader I. Ștefan. Evident, am vă spune mai mult. Aceasta pentru că talentul de [illegible] cîte era înzestrat acest țăran (a scris, deși cu [illegible] autobiografice, o adevărată istorie a Ghindăoanului „Mărturii lui Toader Ion Ștefan, în 6 spițe, adică pe 42 de [illegible] din 1852-1901"), cutezanța lui de a învăța singur carte, [illegible] este mai mult decît o cutezanță, n-au [illegible] taptului mărunt. Timpul a conferit [illegible] realității dimensiuni inedite, emoționante, din care se [illegible] figura țăranului Th. I. Ștefan, ilustrînd durerile, dar și [illegible] țăranului secolului trecut.

La sfîrșit din capitolele MEMORIILOR sale, rămase în mai multe [illegible], Th. I. Ștefan vorbește despre începuturile școlii [illegible] — fără a fi frecventat vreo școală, fără [illegible] — le-a sprijinit el însuși, la mijlocul secolului al XIX-lea.

[illegible] mărturiile acestui țăran tîndrăit referitoare la școala sa — [illegible] celei a lui badița Vasile din Humuleștii [illegible] dar mai [illegible].

La vorba anului 1886, fiind eu fiiul de cont la lucrarea bisericii Zăvorîrea Maicei Domnului, aveam, printre ceilalți lucrători, și o copilă de copă între 10 și 14 ani. Aceștia, cînd [illegible] se [illegible] pe strada de mine și priveau [illegible] lucrarea scrierii. Văzînd eu cum mă sorbeau din [illegible] foarte tînăr: neștiința lor de care [illegible] băieți așa de deștepți, ei nici nu se mai gîndeau [illegible]

[illegible] mai întîi [illegible] pînă mîine, le zic [illegible]

— Ați [illegible], voi ți-eșua drag și voi [illegible]?

— Tare [illegible] ți-e drag, badică, [illegible] dar [illegible] nu pasem, degeaba!

— Aveți să știți, le spun eu cu hotărîre.

— Cum? Cum avem să știm? mă întreabă el mirați.

— Să veniți la iarnă la mine și eu am să vă învăț carte pe toți. Cînd au auzit ei una ca asta, au început să svîrlia cu pălăriile în sus de bucurie.

— Venim badică, să știi că venim, dar să nu ne amăgești.

Nici vorbă nu era de glumă sau de amăgeală. Această hotărîre luată luată în inima mea, era pentru mine ca și un lucru făcut. Nimic nu m-ar mai fi făcut să-mi trag cuvîntul înapoi, mai ales că nădăjduiam ca printre elevi să-i am pe Ionică al lui Gavril Manea, pe care îl aveam așa de drag, încît îmi părea peste putință să-mi petrec iarna fără el.

La începutul iernii lucrarea bisericii a încetat. Atunci am făcut cunoscut că sînt gata să-mi îndeplinesc îngăduiala și să primesc copii la învățătură. În scurt timp au venit toți cei care lucraseră vara la biserică și încă și alții, așa că, după două zile, aveam 22 de elevi. I-am trecut într-un fel de catalog, împărțindu-i în 5 secțiuni, fiecare secțiune avînd elevi cam de aceeași putere. Am cumpărat apoi abecedare de la Piatra și m-am apucat de lucru din toate puterile.

La început îmi era grozav de greu, căci copiii nu știau nici o literă, nici o cifră, ba nici condeiul nu știau cum să-l ție. Pe de altă parte, învățătura mea nu era după regulamentele școlare, ci după cum mă tăia și pe mine mintea și capul că ar fi mai bine. Din fericire, parte din copii erau foarte deștepți, așa că după două luni am avut bucuria să-i scot la cetit și scris. Ba, cei mai deștepți ceteau lecții pe care încă nu-i învățaseem. Pe la începutul lui martie, puteau să citească și să scrie orice. Care, după ce au început ei a scrie singuri își scriau unul cărți atîtă multe vorbe între ei. Cu toate ca multe dintre ele erau tocmai cuviincioase, eu mă făceam că nu văd, pentru ca să se tragă cît mai mult spre scrierea și cetire. Catalogul începea cu Costache Gh. Antochi și se termina cu Ion Gavril Manea, cel mai mic dintre elevi. Tocmai la acești elevi țineam cel mai mult. Cel dintîi îmi era drag pentru cuminenia și deșteptăciunea lui, iar cel de al doilea pentru că-și făcuse loc în inima mea din timpul verii, după cum am arătat mai înainte.

Dorința mea era ca tocmai pe el să-l pot învăța mai bine. Dar ceea ce dorim și plănuim noi, nu se împlinește întotdeauna. Așa și cu scumpul meu Ionică. Era prea traged spre a putea învăța carte și n-avea răbdare. Altfel, era destul de deștept și lesne înțelegea ce-i arătam. Dacă-i arătam, de pildă, litera „O", o cunoștea îndată, oriunde o vedea în carte. Se mulțumea însă numai cu atît și credea că atîta este tot. O altă pricină a nereușitei mele era și aceea că țineam prea mult la el și știa că orice ar fi făcut, eu nu-l certam deloc. Din această pricină și ceilalți elevi erau tot timpul turburați de dînsul, dar răbdau și înghițeau în sec, știind că eu îi caut în coarne și nu-l zic nimic. Visam să fac din acest copil un al doilea Cucuzel, dar am rămas amăgit în dorințele mele. De aceea, îndată după Crăciun, l-am lăsat acasă, căci se îmbolnăvise mama-sa și trebuia să aibă grijă de cele două surori mai mici.

Cu ceilalți însă cursurile au mers înainte. În loc de banci aveam niște mese lungi, iar în fund, la fereastra de sub icoane, era una mai scurtă care ținea loc de catedră. La aceea stam eu și doi elevi din secțiunea I.

Elevii veneau dis-de-dimineață, iar la popas se duceau la mîncare. Veneau apoi îndată și ședeau pînă la asfințitul soarelui.

Pe lîngă scris și cetit i-am învățat și instrucție militară, care le plăcea foarte mult. Astfel, ocupat cu școlarii mei, nici n-am știut cum a trecut iarna. La 1 aprilie le-am dat vacanță definitivă. Toți știau să scrie și să citească. Numai trei din ei știau mai slab. Fiecare copil mi-a plătit cîte doi lei și ne-am despărțit foarte mulțumiți și unii și alții. După ce au plecat, îmi era urît, căci mă deprinsesem cu zarva și zburdălnicia lor.

Cînd au văzut oamenii că băieții care au învățat la mine știu să scrie și să citească, lucru de mirare pentru satul nostru care zăcea în beznă, s-au ridicat cu toții împotriva primarului, cerînd să deschidă și în Ghindăoani școală de stat. Dar pentru că nu era timp suficient pentru a se pregăti toate cele necesare deschiderii școlii, s-a amînat pentru toamna celuilalt an.

Atunci, toștii mei elevi, care aproape toți erau înscriși la școala ce urma a se deschide, au început a mă cicăli, rugîndu-mă să deschid și în iarna aceasta școală în casa la mine.

Cu toate că mi-ar fi fost tare drag, tot stam la îndoială, căci eram cam bolnav, iar învățătorul Neculau din Crăcăoani mă tot amenința că mă va da în judecată, dacă voi mai îndrăzni să deschid încă o dată școală nereglementată. Din cauza aceasta tot amînam de azi pe mîine și astfel sărbătorile și eu tot nu deschisesem școala. În sărbători m-au înconjurat însă părinții elevilor de anul trecut și m-au rugat stăruitor să deschid școală și anul acesta. Ei se obligau să-mi plătească cinstit, ca anul trecut și se legau că vor lua asupra lor răspunderea cu amenințările învățătorului Neculau.

Așa ca la 11 ianuarie 1888, am deschis din nou școală în casă la mine. Anul acesta nu mi-au venit însă toți elevii de anul trecut. Mi-au venit numai 12, tocmai cei mai buni. De aceea îmi era mult mai ușor. În acest an i-am învățat a scrie și citi și slovă Veche, apoi cetire, geografie, cîntece școlare și bisericești, cîntece de stea, Prohodul. Am mai făcut apoi instrucția militară cu arme, făcîndu-le la fiecare pușcă de lemn. La toate acestea aveam ca ajutor pe Antochi Costache, pe care îl iubeam și îl stimam foarte mult. Pe Ionică al lui Gavril Manea îl iubeam ca și anul trecut, dar nici anul acesta n-am putut face nimic din el.

La 15 martie 1888 am închis pentru totdeauna cursurile școlii mele și erau foarte mîhnit că mă despart de acești băieți deștepți, cu care am trăit peste două luni în cea mai veselă petrecere. Cu plecarea lor a zburat și vesela din casa mea. În locul ei au rămas numai gîlcevile zilnice pe care le aveam cu nevasta mea nevasta".

★

Comparînd școala lui Th. I. Ștefan cu școala generală de astăzi, unii vor zîmbi cu superioritate. Ce să se găsească aici? Un om fără cultură, fără pregătire de specialitate, fără metode și fără orînduri pedagogice! Vom spune însă că toate aceste scăderi se estompează în fața supremei calități pe care trebuie să o aibă un învățător: dragostea de carte și de copii. Și acest unii pionier al învățămîntului la sate a avut-o cu prisosință.

Mihai DAVID

La Ghindăoani

Un „bădița Vasile" scriitor...

Investiții '70

(Urmare din pag. I)

brica „Reconstrucția" (8,2 la sută). Combinatul industriei alimentare (13,6 la sută) etc.

Așadar, suficiente temeiuri de îngrijorare, suficiente argumente pentru luarea unor măsuri operative și eficiente în vederea asigurării ca în primul semestru al anului să se realizeze cel puțin 50 la sută din planul anual de investiții, ținînd seama că aceasta este una din principalele sarcini care stau în fața beneficiarilor, constructorilor și celorlalți factori răspunzători de soarta investițiilor.

Deși fenomenul nu este neperpetuarea lui duce la întîrzierea executării lucrărilor de montaj la noile obiective industriale. Este vorba de asigurarea utilajelor tehnologice și corelarea graficelor de livrare cu cele de montaj și intrare în producție. În această privință încă nu s-au luat suficiente măsuri nu s-a intervenit în mod eficient. Să exemplificăm aceste aspecte. Deși la Întreprinderea de prefabricate Roman stadiul fizic la atelierul de confecții metalice asigură respectarea termenului — trimestrul II a.c. — totuși nu s-au primit încă repartițiile pentru mașina de îndreptat profile, presa de îndoit tablă și strungul de 800 mm — utilaje ce nu pot fi înlocuite. Într-un fel am zice, atelierul se va construi dar vor lipsi mașinile.

Aceeași problemă a utilajelor, corelării livrărilor cu termenele de punere în funcțiune se ridică și la UFS Săvinești. La Instalația cu acid adipic cu termen de punere în funcțiune trimestrul IV cu toate că instalația de separare — purificare din import are termen de livrare 30 septembrie acesta este necorespunzător, coincizînd de fapt cu începerea probelor tehnologice a întregii instalații.

Dacă în cazurile de mai sus și în altele se ridică problema utilajelor, neasigurării documentației pentru acoperirea capacității de producție a constructorilor, apoi pe alte șantiere rămînerile în urmă se datoresc în exclusivitate slabei organizări a muncii. Așa stau lucrurile bunăoară, la Fabrica „Reconstrucția" și I.M. Piatra Neamț. Optica greșită a constructorilor că termenele de punere în funcțiune sînt ceva mai îndepărtate la aceste obiective a dus la înregistrarea unor ritmuri nesatisfăcătoare. Spunem aceasta avînd în vedere întîrzierile în montarea utilajelor și chiar și la celelalte lucrări de construcții.

Am vizitat nu de mult șantierul de construcție al Întreprinderii mecanice Piatra Neamț. Ce se constată aici? Vizibilă lipsă de organizare. Se spunea că nu sînt utilaje suficiente, că ar mai trebui o macara, un excavator, că forța de muncă trebuie suplimentată. Fără îndoială că așa or sta lucrurile. Dar noi spunem că nici potențialul existent acum nu-l suficient de bine folosit. În ziua respectivă cînd maistrul Constantin Trifescu și șeful de lot Mircea Gheorghian ne spuneau aceste lucruri, și că în luna trecută s-a stat mai prost cu ritmul de lucru, utilaje de mare randament stăteau nefolosite, unii oameni nu știau ce au de făcut, mașini care trebuiau să transporte pămîntul dislocat făceau cîte o cursă cînd și cînd. Iată un aspect care explică, poate în parte, ritmul insuficient de lucru pe acest șantier. Concluzia care se desprinde este aceasta: conducerea șantierului de la Săvinești, trebuie și este obligată să se ocupe mai mult de organizarea activității pe șantierele de pe platforma Piatra Neamț.

Ceilalți factori vizați trebuie să acorde cea mai mare atenție rezolvării operative a problemelor semnalate asigurînd ca în perioada care a mai rămas pînă la sfîrșitul acestui trimestru să se recupereze în întregime rămînerile în urmă.

legea prevede

Tov. Clorinca D. Raveica din Bicaz a funcționat la dispensarul TBC Bicaz pînă în anul 1967 cînd i s-a restructurat postul. La intervenția sa, forurile respective au încadrat-o prin transfer la casa de nașteri Tarcău. Dorește să știe dacă i se consideră vechime neîntreruptă în aceeași unitate și dacă trebuie să i se acorde spor de vechime.

Răspuns: Conform prevederilor pct. IV al (1) lit. h din anexa VII la HCM 914/1968 angajatul care a încetat activitatea în urma desfacerii contractului său de muncă din cauza dizolvării unității ori reducerii personalului, se consideră că are vechime neîntreruptă în aceeași unitate dacă s-a reîncadrat în muncă în termen de 90 zile de la intervenirea acestei situații. Salariații care dovedesc cu acte legale că desfacerea contractului de muncă a avut loc ca urmare a unor astfel de situații, se consideră că au vechime neîntreruptă în aceeași unitate, chiar dacă trecerea lor de la o unitate la alta s-a făcut prin transfer la cerere, fiind consemnat ca atare în cartea de muncă. Deci puteți beneficia de spor de vechime dacă dovediți că îndepliniți condițiile de mai sus.

Tov. Burcă Gh. Gheorghe sanatoriul Bisericani a fost salariat la U.F.S. de unde a fost încorporat pentru efectuarea stagiului militar. După efectuarea stagiului militar voind să se angajeze la unitatea unde a lucrat la controlul medical a fost găsit inapt de muncă. Întreabă cine îi plătește ajutorul pentru incapacitate de muncă pe timpul cînd este internat în sanatoriu.

Răspuns: Conf. HCM 880/1965 beneficiați de ajutor pentru incapacitate de muncă. Ajutorul urmează să vă fie achitat pe baza certificatelor medicale de unitatea la care ați lucrat înainte de satisfacerea serviciului militar.

Tov. Amariei Gh. Nicolae comuna Roznov a lucrat în sectorul sanitar de la data de 14 august 1962 și pînă la 1 mai 1968 cînd din unele motive personale a întrerupt munca. La 1 aprilie 1969 s-a angajat în aceeași unitate. Dorește să știe următoarele: a) dacă mai poate beneficia de concediu de odihnă pentru activitatea prestată pe anul 1969; b) dacă poate beneficia de spor pentru vechime neîntreruptă în aceeași unitate.

Răspuns: a) La planificarea concediului de odihnă pe anul 1970 conf. art. 12(5) din Legea 26/1967 urmează ca pe lîngă concediul de odihnă pe acest an să vi se adauge și zilele de concediu corespunzătoare timpului lucrat în anul 1969. Deoarece contractul de muncă s-a desfăcut din inițiativa dv. urmează ca în primii 2 ani să primiți concediu la durata minimă, adică 15 zile. b) Potrivit anexei VII la HCM 914/1968 au vechime neîntreruptă numai acel care prestează muncă în aceeași unitate pe baza aceluiași contract de muncă. Cum dv. ați încheiat un nou contract de muncă în anul 1969 vechimea neîntreruptă vi se calculează numai de la această dată.

Un grup de conducători auto de la C.A.P. Dulcești. Lucrează în C.A.P. fiind veniți de la alte unități de transport. Pentru munca prestată sînt plătiți în acord, iar impozitul li se reține conform Legii 61/1968. De asemenea, contribuie la casa de pensii C.A.P. Întreabă dacă au calitatea de angajați, pot beneficia de pensie pentru limită de vîrstă în cadrul asigurărilor sociale de stat și dacă pot beneficia de alocație de stat pentru copii.

Răspuns: Din cele relatate de dv. nu lucrați în baza unui contract de muncă ci ca membri cooperatori și ca atare nu aveți calitatea de angajați. Nu puteți beneficia de dreptul de alocație de stat pentru copil deoarece aceasta se plătește numai acelora care au calitatea de angajat cu contract de muncă pe durată nedeterminată. Pentru timpul lucrat în C.A.P. veți beneficia de pensie din acest sector. Pentru activitatea desfășurată ca angajați înainte de a veni la C.A.P. veți putea beneficia de pensie în cadrul asigurărilor sociale de stat, la împlinirea vîrstei de 62 ani, dacă aveți o vechime în muncă de cel puțin 10 ani, aceasta în afara pensiei primite din sectorul cooperației agricole.

Tv

SÎMBĂTĂ, 16 MAI

17 Deschiderea emisiunii; 17.05 Emisiune în limba germană; 18.05 Cheia orașului; 19 Telejurnalul de seară; 19.20 Tele-enciclopedia; 20.15 Film serial: Recambole(III); 20.55 Pe-ale de fier; Reportaj TV; 21.15 Parada comediilor muzicale; 22.15 Campionatul Mondial de baschet masculin. U.R.S.S. — Brazilia. Transmisiune directă de la Liubliana; 23 Telejurnalul de noapte; 23.15 Închiderea emisiunii programului I.

Radio

BUCUREȘTI

SÎMBĂTĂ, 16 MAI

PROGRAMUL I

15 De la 3 la 7 — emisiune muzical distractivă; 19.30 Săptămîna unui meloman; 20.05 Tableta de seară; 20.10 — 365 de cîntece; 20.20 Argheziana; 20.25 Zece melodii preferate; 21.20 Formația Constantin Alexandru; 21.30 Moment poetic; 21.35 Solista serii Dionne Warwick; 22 Radiojurnal; 22.20 Sport; 22.30 Dans pentru toate vîrstele; 23 Expres-melodii; 0.03 — 6 Estrada nocturnă.

PROGRAMUL II

15 Viața de concert a Capitalei; 15.35 Muzică populară; 16 Radiojurnal; 16.20 Oratoriul „Întîmplarea din grădină" de Laurențiu Profeta; 22 Romanțe interpretate de Cornelia Mihai și Barbu Constantinescu; 22.25 Simfonia I în Mi minor de Dimitrie Cuclin; 23.05 Muzica românească azi; 0.02—1 Mari romantici. Frederic Chopin.

DUMINICĂ, 17 MAI

PROGRAMUL I

6.05 Concertul dimineții; 7 Radiojurnal; 7.15 Ora satului; 7.45 Melodii populare; 8 Sumarul presei; 8.10 Ilustrate muzicale; 9 Radiomagazinul femeilor; 9.30 Avanpremieră cotidiană; 9.42 Cavalcada ritmurilor; 11.05 Poșta radio; 11.15 Întîlnire cu melodia populară și interpretul preferat; 12 De toate pentru toți; 13 Radiojurnal. Sport; 13.15 Muzică ușoară; 13.30 Unda veselă; 14 Interpreți ai muzicii populare; 14.30 Cine știe cîștigă; 15 Caravana fanteziei.

PROGRAMUL II

9 Avanpremieră cotidiană; 9.12 Caleidoscop muzical; 9.50 Cîntece pentru pionieri și școlari; 10 Opera și cele cinci necunoscute; 10.30 A 9-a artă; 11 Concert simfonic; 13 Mozaic muzical; 14.05 Albumul vocilor celebre; 14.30 Melodii de dragoste; 15 Cîntece și jocuri populare.

IAȘI

SÎMBĂTĂ, 16 MAI

Program de seară

17 Buletin de știri; 17.05 Estrada zilei; 17.30 Dialog cu ascultătorii; 17.45 Nestemate folclorice; 18 Radio-anchete noastre; 18.20 Pe portativul undelor, melodia preferată; 19 Radiojurnal; 19.15 Amintiri amintiri (romanțe); 19.30 Lecturi dramatizate: „Vanina Vanini", de Sthendel; 22.30 Compozitori moldoveni din trecut și de azi; 20.50 Zece minute cu Gică Petrescu; 21 Buletin de știri; 21.05 Invitație la dans; 21.30 Arte plastice; 21.40 Invitație la dans.

DUMINICĂ, 17 MAI

Program de dimineață

7 Buletin de știri 7.05 Matinee muzical; 7.30 Descriptio moldaviae (reluare); 7.50 8 Buletin de știri; 8.05 Ralul melodiilor; 8.30 Cutezătorii.

Cinema

PIATRA NEAMȚ — Panoramic: „Castelul condamnaților" — o nouă premieră cinematografică românească; cu un subiect inspirat din anii celui de-al doilea război mondial filmul ne prilejuiește reîntîlnirea unor cunoscuți interpreți de teatru și film, printre care Victor Rebengiuc și Irina Cărdescu (10, 15, 17, 19, 21).

— Pietricica: „Feldmaresala" — o comedie muzicală avînd-o protagonistă pe Rita Pavone (16.30; 14.30; 16.30; 18.30; 20.30).

ROMAN — 23 August: „Chici, cine vine la cină?" — Spencer Tracy, Katharine Hepburn, Sidney Poitier și Katharine Houghton într-un film american deținător a două premii „Oscar" (1967); regia Stanley Kramer (10, 12.30, 15, 17.30, 20).

— Victoria: „Operațiunea Lady Chaplin" — un agent al Serviciului american de informații (Ken Clark) are de înfruntat două fermecătoare și periculoase adversare: Daniela Bianchi și Evlyn Stewart; bineînțeles totul se termină cu bine și ... cu sărutări (14.30; 16.30; 18.30; 20.30).

TÎRGU NEAMȚ — Victoria: „Cînd se arată cucuveaua" — coproducție franco-italiană avîndu-i protagoniști pe Claudia Cardinale și Franco Nero; subiectul este inspirat din realitățile zguduitoare ale Siciliei aflată sub teroarea Mafiei (16, 18, 20).

Muzee

PIATRA NEAMȚ — Muzeul de arheologie, Piața Libertății nr. 1.

— Muzeul memorial „Calistrat Hogaș", str. Calistrat Hogaș nr. 1.

— Muzeul de științe naturale, str. V. I. Lenin nr. 62.

TÎRGU NEAMȚ — Muzeul de istorie, str. V. I. Lenin.

— HUMULEȘTI — Casa memorială „Ion Creangă".

— BICAZ — Muzeul hidroenergetic și de istorie.

Vremea

Vreme instabilă cu cerul variabil, la noros. Vor cădea ploi sub formă de averse însoțite de fenomene electrice. Vîntul va sufla slab la moderat din sectorul vest-nord-vest. Temperatura aerului staționară. Minimele vor oscila între 6 și 12 grade, iar maximele între 16 și 20 grade.

EL MUNDIAL '70

Să derulăm împreună o ediție imaginară (II)

Calificarea Belgiei - condiționată de „atmosferă"

Al treilea meci al grupei de la Ciudad de Mexico, programat pentru 6 iunie, este hotărîtor pentru configurația clasamentului și pentru calificarea Mexicului, deși reprezentativa gazdă urmărește confruntarea din tribună. Se întîlnesc echipele Belgiei și U.R.S.S., după mai bine de 2 ani (ultima oară, dacă vă amintiți, belgienii au fost învinși la Moscova, în mai 1968, cînd au primit un gol în ultimele momente ale partidei!) Dar de la acel amical enervant pentru spectatorii moscoviți, „diavolii roșii" au eliminat în preliminarii Spania și Iugoslavia, făcînd ca întreaga presă de specialitate să vorbească de un „miracol belgian". Desigur, în compania sovieticilor, echipa lui Goethals va începe prudent și pînă la urmă va transforma jocul într-unul de uzură, cu multe durități. Probabil că echipierii lui Bișevet vor ieși cu greutate din acest impas, renunțînd la infiltrările prin centrul terenului, unde belgienii dispun de **Dewalque Jeck și Beurlet** (toți de la Standard Liege) apărare masivă și foarte greu penetrabilă. Englezii însă au reușit să o facă mat în primăvară, printr-un joc suplu pe extreme și contraatacuri extrem de rapide, soldate cu 3 goluri.

Este foarte greu — și însăși presa belgiană a recunoscut în calculele ei acest lucru — să depășești la fel de masivă apărarea concepută de antrenorul Kaczalin: **Dzodznașvili, Șesternev, Kapliciniy, Lovcev.** De asemenea, linia de mijlocași cu sarcini ofensive a rușilor va da de furcă nu numai belgienilor prin mobilitatea ei. Singura speranță rămîne aceea a optimismului hazardat, dornic de surprize, care se bazează pe o zi mare a belgienilor și o „pasă proastă" a adversarilor lor. Dar și într-un asemenea caz meciul nul nu este exclus. Totuși, favoritul seriei — echipa U.R.S.S. — tînără și dornică de afirmare, nu se va lăsa copleșită de emoții, fiind de altfel recunoscută pentru puterea de concentrare cu care abordează partidele decisive.

Trecem peste cele două întîlniri formale (dar nu întru totul neglijabile): Mexic — Salvador (7 iunie) și U.R.S.S. — Salvador (10 iunie), în care, dacă ne menținem consecvenți pe ideea preliminară a slăbiciunilor incontestabile de care dă dovadă echipa salvadoriană, nu riscăm considerînd favoriții învingători. Ajungem astfel la ultimul meci al grupei: **Mexic — Belgia.** Ultima șansă a gazdelor se dispută pe un stadion încălzit la maximum de încurajările a mai bine de 80.000 de spectatori. Dacă Belgia vine învinsă din confruntarea cu sovieticii, ea se va transforma într-o ambițioasă aprigă, în stare să arunce totul pentru victorie. Mexicanii, în afară de faptul că au ca aliat frenezia tribunelor, nu s-ar putea spune că mai au prea multe atuuri în concepție. Deși Raul Cardenas a făcut o aclimatizare excesivă, deși pregătirea fizică a fost obiectivul nr. 1, deși în atac se află **Pereda** (F.G. Toluca), **Padilla** și **Borja** (Universidad) — nume răsunătoare în fotbalul de peste ocean.

Cele două reprezentative s-au întîlnit în ultimul timp de două ori — la Bruxelles au învins belgienii cu 2—0, iar la Ciudad de Mexico, gazdele „mondialelor" și-au luat revanșa cu 1—0. Cei doi antrenori apreciază că se cunosc bine reciproc și pe această bază se consideră fiecare avantajat. Totuși, Mexicul are după părerea noastră prima șansă, avînd în vedere și oboseala care posibil să-i cuprindă pe „diavolii roșii" după suprasolicitarea intensă care au suferit-o în primăvara aceasta Anderlecht-ul și Standard Liège.

Așadar să recapitulăm: U.R.S.S. — Mexic — meci egal, sau victorie a sovieticilor; U.R.S.S. — Belgia — victorie a sovieticilor; Mexic — Belgia — meci nul sau victorie a gazdelor. Concluzie: U.R.S.S. și Mexic — calificate pentru sferturile de finală. Neglijarea Salvadorului (venită în Mexic cu o galerie numeroasă și voluptoasă în același timp) ține seama de constatările specialiștilor care văd în ea o echipă modestă, fără perspectivă, incapabilă să țină piept unui eventual joc dur al sovieticilor și belgienilor sau tehnicii individuale a mexicanilor. Salvador este deci o victimă sigură. Dar la fel de sigură să fie și **Belgia?** Atmosfera mexicană o va face să cedeze? Dacă da, pronosticul nostru rămîne valabil.

Cristian LIVESCU

În cadrul formulei de echipă preconizate de Joao Saldanha, **Tostao și Pele** alcătuiau „un cuplu de aur", în care se puneau mari speranțe. Noul selecționer Zagallo a anunțat însă recent că folosirea lui Tostao este încă incertă, stîrnind reacții violente în presa braziliană și chiar nemulțumirea lui Pele (în foto: cele două vedete ale fotbalului „cariocas").

Computerele se amuză

Interesante „comentarii" a furnizat un computer, pus în funcțiune de ziaristul mexican Rogelio de Bretana, mare pasionat al balonului rotund. Jocurile sale electronice au prevăzut pentru prima zi a „El Mundial"-ului un meci nul între Mexic și URSS (1—1), în timp ce pentru ziua a doua ordinatoarele afirmă că Anglia va învinge România cu 3—0, Uruguayul echipa Israelului cu 3—1, iar partida Peru — Bulgaria va termina la egalitate: 1—1. „Verdictele" au devis și autorii golurilor: echipei RFG în meciul cu Maroc (3—0) Beckenbauer, Müller și Held; ale Belgiei asupra Salvadorului (3—1): Devrindt și Van Himst. După același calculator, Brazilia va învinge Cehoslovacia cu scorul de 3—2, golul victoriei fiind înscris de Edu cu 2 minute înainte de fluierul final. Pelé nu va juca toată partida, fiindcă va fi lovit grav în prima repriză. Și încă un scor: Suedia — Italia 2—2 (2—0), prin punctele înscrise de Norwick, Persson, respectiv Riva și De Sisti.

Desigur că și varianta învățălatului ziarist mexican va trece în domeniul curiozităților care au îmbibat pînă la refuz atmosfera, și așa încărcată, din jurul „Cupei Jules Rimet". Primii care se amuză copios de aceste năstrușnice jocuri de laborator electronic, sînt însăși jucătorii formațiilor vizate.

Din programul competițional

ASTĂZI

ROMAN

● **Fotbal.** Campionatul județean: Laminorul — Unirea (Teren F. Z. R., ora 17).

MÎINE

ROMAN

● **Fotbal.** „Cupa României": Victoria Roman — Dinamo Bacău. (Stadion „23 August", ora 17); Campionatul republican de juniori: Victoria — Ruinentul Birlad (Stadion „23 August", ora 15).

● **Popice.** Etapa interjudețeană a campionatului republican pe echipe (retur): Unirea Roman — Unirea C.F.R. Bacău (m). Arena F. Z. R., ora 8.

● **Volei.** Campionatul județean: Voința — Celatea Tîrgu Neamț (Sala sporturilor, ora 10).

PIATRA NEAMȚ

● **Fotbal.** Divizia C: Constructorul — Rarăul Cîmpulung (Stadion Ceahlăul, ora 11); Campionatul republican de juniori: Ceahlăul — Liceul de fotbal Bacău (ora 15 — același teren); Campionatul județean: Metalul — Celuloza (teren Ceahlăul II, ora 11).

● **Volei.** Campionatul județean: Metalul — Cimentul Bicaz (Complex Ceahlăul, ora 11,30).

● **Handbal.** Divizia școlară: Școala sportivă — Școala sportivă Bacău (Complex Ceahlăul, ora 10).

BICAZ

● **Fotbal.** Campionatul județean: Cimentul — Relonul Săvinești (Stadion Cimentul, ora 12).

SEMNALĂM

În acțiune - Decretul 153

În temeiul Decretului 153/1970 organele de miliție au sancționat în ultimele săptămîni, cîteva indivizi ale căror fapte urîte contravin normelor noastre de convețuire socială. **Koli Dionise**, din comuna Vlișoara, amendat cu 300 lei, pentru că nu se preocupă de creșterea și educarea fiului său, Constantin, de 12 ani, care vagabondează și corșește. **Meltiade Eugenia** din Piatra Neamț, amendată cu 500 lei pentru jignirea profesorului de la școală unde învață cei doi copii ai ei.

Cristian Moza din Piatra Neamț, șofer la UMTF, amendat cu 700 lei; în seara zilei de 27 aprilie 1970, orele 1, a provocat scandal la barul „Unic".

„Domnișoarele se distrează..."

Doresc să pun în discuție un aspect social al problemei — minorilor de care ne ocupăm, ne informează medicul **Aristide Mendel**, directorul Casei copilului Piatra Neamț. Unele domnișoare, cu serviciu, „se distrează"... apoi aduc noii născuți la Casa copilului...

Deși statul asigură copiilor o îngrijire excepțională, fără ca pe mame să le coste un ban, acestea nu vin sau vin foarte rar la copii. Astfel, **Natalia Atudorei**, 21 de ani, salariată la UFS, vine foarte rar să-și vadă băiețelul de 9 luni. La fel **Floarea Florea**, de la „8 Martie". În schimb continuă să „se distreze". N-ar putea oare să plătească „distracția" și indolența? Sînt doar salarizate ... mame!

7 zile = 2 incendii

La Întreprinderea de prefabricate Roman, în șapte zile au izbucnit două incendii — ne scrie maior V. Tănase. În ziua de 10 aprilie a izbucnit un incendiu la podul rulant, din cauza nerespectării normelor de prevenire a incendiilor în timpul executării lucrărilor de sudură. La 17 aprilie a avut loc un alt incendiu la stația de sortare sectia „Premo", datorită supraîncălzirii unui cuptor. A ars izolația termică în întregime.

Repede se mai aprinde aici scînteia... Numai „nevinovata" nepăsare nu se aprinde!

Dați-i jos firma!

„S-a creat o mare confuzie între ceea ce s-a anunțat — deschiderea festivă a clubului tineretului Roznov și ceea ce este în realitate acest „club". Spre regretul tuturor, zilele trec și „clubul" rămîne în continuare, prin excelență, sală de ședințe publice, fără... activitatea culturală de club" — ne scrie cineva din Roznov.

Al. IAGOB

Fabrica de ciment Bicaz

produce și livrează pe bază de comandă fermă

orice cantitate de mozaic de calcar conform STAS 1134|1961 și criblură de calcar conform STAS 667|1961

Pentru relații suplimentare vă veți adresa serviciului desfacere

Telefon 212 - 215

I. R. E. Piatra Neamț

anunță:

— Instalațiile electrice interioare pentru populație se execută numai de către personal de specialitate autorizat conform H.C.M. 2763/1968 și încadrat într-o organizație socialistă de stat sau cooperatistă. În toate cazurile branșamentele se execută numai de către I.R.E.

Pentru execuția instalațiilor interioare cît și a branșamentelor, I.R.E. Piatra Neamț, prin Șantierul de construcții montaj, are înființate unități de execuție. Puncte de lucru — Construcții Montaj — în **Piatra Neamț, Roman, Tg. Neamț și Bicaz**, asigurînd execuția atît în mediu urban cît și rural.

Instalațiile electrice interioare executate de către persoane particulare nu vor fi racordate la rețeaua publică de distribuție.

Prin acest anunț dorim ca populația să fie avertizată asupra abuzurilor posibile și să se preîntîmpine nemulțumirile care se creează de către diverse persoane particulare care se dau drept electricieni autorizați.

I. L. L. Piatra Neamț

Anunță că:

Stațiunea balneo-climaterică Bălțătești

din județul Neamț își deschide sezonul de tratament cu profil reumatologic și ginecologic la data de 18 mai 1970.

Doritorii se pot prezenta direct la stațiune unde li se asigură cazare masă și tratament la prețul de 25 lei/zi de persoană, iar de la 4 iunie—25 septembrie a.c. se asigură numai masă și tratament la prețul de 25 lei iar cazarea pe cont propriu la diverși particulari.

Casa de ajutor reciproc a pensionarilor

din Piatra Neamț și Județul Neamț, a convocat în adunare generală pensionarii din oraș și județ

Adunarea are loc în localul Casei de cultură a sindicatelor Piatra Neamț în ziua de 17 mai orele 7 dimineața. Toți pensionarii sînt rugați să participe la această adunare.

Intreprinderea rețele electrice Piatra Neamț

cu sediul în str. Bicazului nr. 32

angajează:

— electricieni construcții rețele electrice calificați prin școli profesionale sau cursuri de scurtă durată pentru Șantierul de construcții montaj Piatra Neamț

Încheierea vizitei preşedintelui Zambiei în ţara noastră

Terminarea convorbirilor oficiale

Vineri dimineaţă s-au încheiat convorbirile oficiale dintre preşedintele Consiliului de Stat al Republicii Socialiste România, Nicolae Ceauşescu, şi preşedintele Republicii Zambia, dr. Kenneth David Kaunda.

Convorbirile s-au desfăşurat într-o atmosferă de prietenie şi înţelegere reciprocă. Cei doi şefi de stat şi-au exprimat satisfacţia pentru rezultatele fructoase ale vizitei întreprinse în ţara noastră de preşedintele Republicii Zambia, pentru dezvoltarea prieteniei şi bunelor relaţii de colaborare şi cooperare dintre România şi Zambia.

(Agerpres)

★

Preşedintele Republicii Zambia dr. Kenneth David Kaunda, însoţit de soţia sa, la invitaţia preşedintelui Consiliului de Stat al Republicii Socialiste România, Nicolae Ceauşescu, a făcut o vizită oficială în ţara noastră, a părăsit vineri la amiază Capitala.

Preşedintele Kaunda a fost însoţit în timpul vizitei de E. H. Mudenda, ministrul dezvoltării şi finanţelor, M. S. Chimba, ministrul îndrumării naţionale, H. Mulemba, ministrul comerţului, A. I. Phiri, ministrul informaţiilor, M. Ngalanda, ministrul protocolului şi funcţionarilor de stat, şi alte persoane oficiale.

De la reşedinţă, într-o maşină deschisă, escortată de motociclişti, preşedintele Republicii Zambia dr. Kenneth David Kaunda, şi preşedintele Consiliului de Stat, Nicolae Ceauşescu, pornesc spre Aeroportul internaţional „Bucureşti-Otopeni". Numeroşi bucureşteni, aflaţi pe traseul ce duce la aeroport, au salutat cu multă căldură pe cei doi şefi de stat. Preşedintele Kaunda şi preşedintele Ceauşescu răspund prieteneşte.

La aeroport erau arborate drapelele de stat ale celor două ţări. Deasupra pavilionului oficial se aflau portretele preşedintelui Nicolae Ceauşescu şi preşedintelui Kenneth David Kaunda. Pe mari pancarte erau înscrise urările „Trăiască prietenia dintre popoarele României şi Zambiei", „Trăiască pacea şi prietenia între popoare".

La aeroport au venit să-şi ia rămas bun de la oaspeţi, Ion Gheorghe Maurer, Ilie Verdeţ, Janos Fazekaş, Manea Mănescu, Dumitru Popa, George Macovescu, prim-adjunct al ministrului afacerilor externe, membri ai Consiliului de Stat şi ai guvernului, ai misiunii române ataşate pe lîngă preşedintele Zambiei, conducători de instituţii centrale, generali şi ofiţeri superiori, ziarişti.

Erau prezenţi şefi ai misiunilor diplomatice, ataşaţi militari şi alţi membri ai corpului diplomatic.

La sosirea pe aeroport, garda de onoare aliniată pe platoul din faţa salonului oficial prezintă onorul. Sînt intonate imnurile de stat ale Zambiei şi României, răsună 21 de salve de artilerie.

Preşedintele Kenneth David Kaunda şi preşedintele Nicolae Ceauşescu trec în revistă garda de onoare.

Preşedintele Republicii Zambia, Kenneth David Kaunda, şi soţia sa, Betty Kaunda, îşi iau apoi rămas bun de la persoanele oficiale române, de la membrii corpului diplomatic.

Preşedintele Consiliului de Stat, Nicolae Ceauşescu, soţia sa, Elena Ceauşescu, îi conduc pe oaspeţi la scara avionului.

Tinere în costume naţionale oferă preşedintelui, soţiei sale şi celorlalte oficialităţi zambiene buchete de flori.

Luîndu-şi rămas bun, cei doi şefi de stat îşi strîng călduros mîinile, se îmbrăţişează. Urînd oaspeţilor drum bun, tovarăşul Nicolae Ceauşescu transmite poporului zambian cele mai bune urări de fericire şi pace.

De pe scara avionului, şeful statului zambian şi soţia sa răspund prieteneşte saluturilor adresate de cei care au venit să-i conducă la plecare.

Avionul prezidenţial a decolat. Pînă la frontieră, aeronava a fost escortată de avioane ale Forţelor Armate ale Republicii Socialiste România.

ÎNAPOIEREA TOVARĂŞULUI ION GHEORGHE MAURER DE LA VARŞOVIA

Vineri dimineaţă, s-a înapoiat în Capitală tovarăşul Ion Gheorghe Maurer, Preşedintele Consiliului de Miniştri, Conducătorul delegaţiei Republicii Socialiste România la lucrările celei de-a XXIV-a sesiuni a Consiliului de Ajutor Economic Reciproc, care s-a desfăşurat la Varşovia.

Din delegaţie au făcut parte tovarăşii Gheorghe Rădulescu, vicepreşedinte al Consiliului de Miniştri, Maxim Berghianu, preşedintele Comitetului de Stat al Planificării, Florea Dumitrescu, ministrul finanţelor, Radu Constantinescu, vicepreşedinte al Comisiei Guvernamentale de Colaborare şi Cooperare Economică şi Tehnică. Delegaţia a fost însoţită de consilieri şi experţi.

La sosire, pe aeroportul Băneasa, erau prezenţi tovarăşii Emil Drăgănescu, Janos Fazecaş, Leonte Răutu, Iosif Banc, Mihai Marinescu, Ion Păţan, vicepreşedinţi ai Consiliului de Miniştri, membri ai guvernului şi alte persoane oficiale.

A fost de faţă Jaromir Ocheduszko, ambasadorul R. P. Polone la Bucureşti.

★

La plecarea de la Varşovia, delegaţia română a fost condusă de Jozef Cyrankiewicz, preşedintele Consiliului de Miniştri al R. P. Polone, P. Jaroszewicz şi M. Olewinski, vicepreşedinţi ai Consiliului de Miniştri, şi alte persoane oficiale.

Au fost de faţă Tiberiu Petrescu, ambasadorul României la Varşovia, şi membri ai ambasadei.

Scurte ştiri

CAMPANIA ELECTORALĂ ÎN VEDEREA ALEGERILOR GENERALE PROGRAMATE LA 16 MAI ÎN REPUBLICA DOMINICANĂ a luat sfîrşit joi. Cinci partide au prezentat candidaţi la posturile de preşedinte şi vicepreşedinte, precum şi pentru cele 101 mandate în Congres şi 1.103 mandate în consiliile municipale. Se estimează că aproximativ 1,5 milioane de cetăţeni dominicani cu drept de vot să participe la aceste alegeri desfăşurate pentru a patra oară într-o jumătate de secol. La miezul nopţii de joi spre vineri controlul electiv asupra ţării a trecut în atribuţiile Comisiei electorale naţionale, care răspunde de menţinerea ordinii şi desfăşurarea paşnică a alegerilor.

Scrutinul de la 16 mai a prilejuit cea mai liniştită campanie electorală din istoria Republicii Dominicane, în cursul căreia au fost ucise aproximativ 60 de persoane.

■

ÎN STATUL INDIAN MAHARASHTRA au continuat incidentele între comunităţile religioase hindusă şi musulmană.

Cele mai violente ciocniri s-au înregistrat în localitatea Thana, situată la 30 de kilometri nord de Bombay. În cursul incidentelor, adevărate lupte de stradă, după cum relatează agenţiile de presă, au intervenit unităţi ale forţelor de poliţie. Bilanţul neoficial al victimelor, care se ridică la 126, dar se afirmă că numărul victimelor este mult mai mare. Autorităţile locale au luat măsuri severe de restabilire a ordinii, printre care impunerea restricţiilor de circulaţie şi interzicerea oricăror reuniuni în toate localităţile unde au avut loc tulburări.

■

CU 72 VOTURI CONTRA 64, PARLAMENTUL IRLANDEZ a acordat joi seara votul de încredere guvernului condus de primul ministru Jack Lynch, punînd astfel capăt uneia din cele mai grave crize politice înregistrate în această ţară în ultimii 50 de ani. Moţiunea de neîncredere în guvern fusese prezentată de partidul de opoziţie „Fine Gael", ca urmare a dezvăluirii unei tentative de trafic de arme spre Irlanda de nord în care au fost implicaţi doi miniştri.

Ca urmare a acestui vot, organizarea alegerilor generale, cerută de opoziţie a fost amînată sine die.

meridiane

R.F.G. La München în Piaţa Koniqsplatz, organizaţiile sindicale au demonstrat pentru recunoaşterea R.D.G. şi pentru pace. În foto: Aspect de la demonstraţie cu pancarte prin care se cere recunoaşterea R.D.G. şi pe a doua pancartă din coloană scrie: „cei care vor război sînt duşmanii noştri".

Manolis Glezos a declarat greva foamei

Potrivit informaţiilor apărute în presa internaţională, Manolis Glezos, membru al Secretariatului Comitetului Executiv E.D.A. şi fost deputat E.D.A., a declarat greva foamei pe o durată de şapte zile, în semn de protest împotriva detenţiunii ilegale la care sînt supuşi de trei ani de zile numeroşi democraţi greci.

Totodată, conducători ai mişcării democratice şi progresiste greceşti şi cadre ale Partidului Comunist ca Leonidas Kyrkos, Kostas Filinis, Dimitris Benas, Grigoris Farakos, Lefteris Kolyvos, Pavlos Nefeloudis, Arghiris Baras şi Gherasimos Floratos, întemniţaţi pînă acum în închisorile Koridallos au fost transferaţi la alte închisori şi închişi împreună cu deţinuţi de drept comun.

Situaţia din Indochina

Dezbaterile din senatul american

WASHINGTON 15 (Agerpres). — În Senatul S.U.A. au început joi ample dezbateri în legătură cu politica dusă de Administraţia Nixon în Asia de sud-est. Senatorii vor examina, printre altele, un proiect de rezoluţie prezentat de John Sherman Cooper (republican) şi Frank Church (democrat), care cere anularea tuturor fondurilor destinate finanţării operaţiunilor militare întreprinse în prezent de trupele americane în Cambodgia. Senatorul Charles Percy a prezentat joi un alt proiect de rezoluţie, care stipulează că preşedintele ţării nu are dreptul să trimită trupe în luptă fără aprobarea Congresului. Singura excepţie se referă la cazul în care S.U.A. vor trebui să răspundă la un atac direct asupra teritoriului naţional.

Liderul majorităţii democrate din Senat, Mike Mansfield, a declarat că şedinţele Senatului, consacrate acestei probleme, vor continua pînă cînd se va lua o hotărîre cu privire la rezoluţia asupra suspendării fondurilor destinate operaţiunilor din Cambodgia. El a subliniat că „aceasta este o problemă de importanţă covîrşitoare, care depăşeşte în semnificaţie alegerile şi orice ale chestiuni".

La New York, senatorul Edward Kennedy a declarat, într-o conferinţă de presă, că „ordinul de invadare a Cambodgiei este neconstituţional" şi a afirmat că sprijină rezoluţia senatorilor McGovern şi Hatfield în care se cere retragerea tuturor trupelor americane din Vietnam. „Consider — a spus el — că aceasta este singura cale prin care putem ieşi din acest război imoral".

Joi, la Washington a avut loc o întîlnire cu uşile închise între Melvin Laird, ministrul apărării S.U.A., Henry Kissinger, consilier principal al preşedintelui Nixon, şi Elliot Richardson, subsecretar de stat, cu un grup de senatori republicani, interpretată de observatori ca o reflectare a îngrijorării administraţiei faţă de sprijinul acordat de o parte a senatorilor rezoluţiei privind anularea fondurilor destinate operaţiunilor întreprinse de trupele americane în Cambodgia. Senatorul Charles Goodell a declarat că în cursul întîlnirii, reprezentanţii preşedintelui au făcut un apel la „respectarea disciplinei din cadrul partidului" solicitînd senatorilor republicani să voteze împotriva acestei rezoluţii.

VIETNAMUL DE SUD. În primele 110 zile ale acestui an forţele patriotice ale F.N.L. dispuse pe frontul Quang Tri Thua, Thien-Hue, pe lîngă scoaterea din luptă a 5.600 de soldaţi inamici, au doborît sau distrus la sol 207 avioane americane. În foto: Soldaţi ai grupei 1, „Unitate Erou" a F.N.L., de-a lungul frontului Quang Tri-Thua Thien-Hue, urmărind avioane inamice.

Dezvăluiri asupra operaţiunilor militare în Cambodgia

Un purtător de cuvînt al Comandamentului militar de la Saigon a dezvăluit oficial că la două zile după lovitura de stat împotriva prinţului Sianuk forţele saigoneze au declanşat în secret operaţiuni militare în Cambodgia. Patru operaţiuni, care nu au fost niciodată anunţate pînă acum, au fost lansate succesiv în Delta Cochinchineză, iar trupele au pătruns pe o distanţă de 3-5 km în Cambodgia, a precizat purtătorul de cuvînt.

La 20 martie — la două zile după lovitura de stat — a fost declanşată prima operaţiune „Cuu Long", iar alte atacuri au urmat în zilele de 13, 21 şi 29 aprilie.

Agenţia France Presse relatează că un număr şi mai mare de operaţiuni ale trupelor saigoneze au avut loc pe mai multe fronturi din Cambodgia, fără să fie anunţate în mod public. În mai multe rînduri, ziariştii au constatat că forţele saigoneze au pătruns în Cambodgia, dar de fiecare dată purtătorii de cuvînt oficiali au dezminţit aceste informaţii. În momentul de faţă, adaugă agenţia France Presse, este greu de stabilit cu exactitate locul unde operează trupele saigoneze. Unităţile lor încearcă să pătrundă pe şoseaua nr. 7, între Neak Lung şi Pnom Penh, dar întîmpină o rezistenţă deosebit de puternică din partea forţelor populare de rezistenţă cambodgiene.

★

SAIGON 15 (Agerpres). — Un nou incident a fost semnalat în cursul acestei săptămîni între administraţia Thieu şi presa saigoneză: ediţiile de joi ale cotidienelor „Tin Sang" şi „Thoi Dai Moi" au fost confiscate pe motiv că în paginile lor au apărut ştiri ostile regimului de la Saigon.

Cazurile de suspendare a unor publicaţii sau de confiscare a anumitor ediţii au devenit deosebit de frecvente în capitala sud-vietnameză, reflectînd o ostilitate crescîndă a unei părţi a presei saigoneze faţă de politica administraţiei Thieu. Spre pildă, în decurs de numai trei luni, cotidianul „Tin Sang" a fost confiscat de nouă ori.

Declaraţiile lui Averell Harriman în problema Vietnamului

WASHINGTON 15 (Agerpres). — În cursul unei audieri în comisia economică mixtă a Congresului, Averell Harriman, fostul conducător al delegaţiei americane la convorbirile de pace de la Paris în problema Vietnamului, a declarat că războiul pe care Statele Unite îl duc în Indochina nu poate fi cîştigat pe cîmpul de luptă. „Purul adevăr, a spus el, este că nu există nici o cale de obţinere a unei victorii politice în Vietnam printr-o acţiune militară". Cunoscutul om politic american a declarat că se alătură acelor senatori care au propus închetarea oricăror fonduri destinate operaţiunilor din Cambodgia şi s-a declarat pentru dezangajarea cît mai repede cu putinţă a trupelor americane din această regiune a lumii. „Cer, a spus el, ca Congresul şi Administraţia să întreprindă în săptămînile următoare acţiuni vizînd retragerea tuturor trupelor americane din Vietnam la o dată precisă". El s-a pronunţat pentru reluarea cu seriozitate a negocierilor în vederea unei „reglementări serioase".

FAPTUL DIVERS PE GLOB

Marea aventură a lui „Ra-II"

„În cazul în care condiţiile meteorologice vor rămîne favorabile, marea aventură a lui „Ra-II" — traversarea Oceanului Atlantic — va începe duminică la ora 8" — a anunţat cunoscutul navigator norvegian Thor Heverdahl. Ambarcaţiunea construită din papirus, cu care Heverdahl va încerca să demonstreze că a existat o legătură maritimă în antichitate între populaţia din zona Mării Mediterane şi cea a Americii de Sud, este în prezent gata de start în portul marocan Safi. Medicii care i-au examinat pe cei opt membri ai echipajului au apreciat că ei sînt perfect sănătoşi şi capabili să suporte dificultăţile unei asemenea călătorii.

Insula sănătăţii

Hrana locuitorilor din Pukapuka este foarte săracă. Ea constă din banane, nuci de cocos, peşte. Alcoolul, sarea, pîinea, marmelada, ceaiul, cafeaua şi dulciurile sînt necunoscute aici. Zahărul se consumă în cantităţi foarte mici. Hrana zilnică a unui om conţine în medie 1 800 de calorii. În rîndul populaţiei din Pukapuka rar se întîlnesc persoane grase. Numai 2 la sută din caloriile din hrană provin din zaharuri. Cu toate ca se consumă alimente conţinînd cantităţi mari de grăsimi (de exemplu nuci de cocos), procentul de colesterol din sîngele locuitorilor este mic. Specialiştii se întreabă cui se datorează sănătatea foloritoare a locuitorilor din Pukapuka — hranei lor, sau mişcării?

Acoperişuri pe grădini

Metoda cea mai eficace de preîntîmpinare a grindinii este împrăştierea norilor prin rachete sau salve de artilerie. Ce se întîmplă însă dacă plantaţia este mică şi nu se pot folosi aceste metode costisitoare? Firma italiană „Montecatini-Edison" pune la dispoziţia amatorilor plase din material sintetic, reglabile, susţinute pe nişte cătarge cu care pot fi acoperite grădinile sau viile. Plasele sînt confecţionate dintr-un material care nu poate fi distrus nici de căldura solară, nici de ozonul emanat în timpul furtunii sau de schimbările de temperatură. Acoperişul suspendat difuzează egal lumina solară şi creează un microclimat adecvat.

Ceasuri celebre

Klaus Hofmann din Frankfurt are o pasiune pentru ceasuri. El posedă o colecţie interesantă de exemplare care au aparţinut unor personalităţi marcante ca Napoleon, Balzac, Mark Twain, Marlon Brando, Marilyn Monroe. Fericitul posesor al acestor rarităţi este de meseria bibliotecar.

Intre protecţionism şi liberalizarea schimburilor

Administraţia americană a cerut Congresului aprobarea transpunerii în practică a „strategiei ofensive" în „războiul textilelor" în care Statele Unite înfruntă de peste 15 luni rezistenţa unor ţări ca Japonia, Franţa, R.F. a Germaniei, Italia etc. Aceste ţări s-au exprimat împotriva cererea americanilor de a-şi reduce voluntar exporturile de textile pe piaţa SUA pînă la nivelul exporturilor din anii financiari 1967—1968. Negocierile duse timp de peste un an de ministrul comerţului, Maurice Stans, cu mînerul de resort din ţările menţionate nu au dus la rezultatele scontate de partea americană, fapt care a determinat pe adversarii politicii de liberalizare să depună în Congres o serie de proiecte de rezoluţie prin care se cere impunerea unor cote obligatorii la importurile de textile, încălţăminte, oţeluri, produse din carne, aparate electronice etc. Aceste proiecte de lege au stîrnit controverse acute, atît în rîndurile membrilor forului legislativ cît şi în cadrul Administraţiei. Audierile care au început luni în Comisia pentru alocaţii a Camerei Reprezentanţilor a SUA s-au transformat într-o tribună a susţinătorilor protecţionismului şi a adversarilor acestuia.

Administraţia, scrie ziarul „The Economist", este scindată în ce priveşte tactica ce trebuie adoptată în acest caz". O parte a Ministerului Comerţului înclină spre impunerea unor cote obligatorii. Departamentul de Stat şi Consiliul Consilierilor economici prezidenţiali s-au situat, de teamă că impunerea unor astfel de cote ar reactiviza măsurile protecţioniste, în fruntea opoziţiei.

În cadrul audierilor consacrate examinării propunerilor formulate de preşedintele Nixon în mesajul său adresat anul trecut Congresului şi a proiectelor de lege prezentate de adepţii protecţionismului reprezentanţii administraţiei au insistat asupra necesităţii continuării politicii de „liberalizare" a schimburilor comerciale internaţionale ca fiind cel mai bun mijloc de a veni în întîmpinarea intereselor Statelor Unite.

Propunerile Administraţiei urmăresc în primul rînd să descurajeze tendinţele protecţioniste care se fac din ce în ce mai simţite în cercurile legislative şi comerciale din SUA. În acelaşi timp, ele tind să conferă preşedintelui anumite atribuţii în domeniul taxelor vamale şi al ajutoarelor financiare pentru a contracara concurenţa străină şi a înlătura barierele comerciale din calea mărfurilor americane. Ele prevăd de asemenea prelejarea ramurilor industriale handicapate de concurenţă prin subvenţionarea firmelor aflate în situaţie financiară dificilă. Deşi administraţia prezintă aceste măsuri ca instrumente de „liberalizare" a schimburilor comerciale internaţionale, observatorii remarcă faptul că ele sînt în egală măsură destinate protejării industriei americane şi reprezintă un compromis între proiectele de lege cu caracter protecţionist expres şi necesitatea înlăturării barierelor comerciale. Sînt citate în acest context atribuţiile acordate preşedintelui de a impune restricţii directe la importuri atunci cînd partenerii refuză să-şi reducă „voluntar" exporturile pe piaţa americană, ca în cazul textilelor.

Din partea susţinătorilor proiectelor de lege cu caracter protecţionist, Wilbur Mills, preşedintele Comisiei Camerei Reprezentanţilor pentru alocaţii care a organizat audierile, a susţinut că Statele Unite sînt pe punctul de a pierde poziţia competitivă pe piaţa mondială dacă nu vor recurge la anumite restricţii pentru reducerea importurilor. El a condiţionat renunţarea la adoptarea proiectelor de lege protecţioniste de abandonarea barierelor ridicate de partenerii comerciali ai SUA în calea mărfurilor americane.

Mulţi congresmeni, nu numai cei cu vederi liberale, apreciază însă că adoptarea unor astfel de restricţii ar lovi în înseşi interesele comerciale ale SUA, întrucît este lesne de înţeles că ţările afectate de măsurile protecţioniste vor reacţiona prompt, recurgînd la rîndul lor, la represalii împotriva produselor americane. Această tabără a congresmenilor a avertizat împotriva transformării „războiului textilelor" într-un „război al măsurilor protecţioniste şi discriminatorii" cu repercusiuni dintre cele mai negative asupra comerţului internaţional şi a autoinvalida intenţiile şi declaraţiile de bune intenţii ale oficialităţilor SUA cu privire la abolirea restricţiilor din comerţul interstatal. Partizanii adoptării măsurilor protecţioniste insistă însă asupra dezbaterii şi supunerii la vot atît a propunerilor Administraţiei cît şi a proiectelor de rezoluţie protecţioniste, fapt care contribuie la intensificarea şi prelungirea dispuţei din Congres.

C. ALEXANDROAIE

Corespondentul Agerpres la Washington

Mărturii ale străvechilor civilizaţii africane: „Acropolea de la Zimbabwe".

Redacţia şi administraţia: Piatra Neamţ, str. Alexandru cel Bun nr. 25. Telefoane: 12382; 11980; 12386; 12191; 13001; 13002; 12501; 13455.

Tiparul: Întreprinderea Poligrafică Bacău.