Proletari din toate țările, uniți-vă!

Ceahlăul

ORGAN AL COMITETULUI JUDEȚEAN NEAMȚ AL P.C.R. ȘI AL CONSILIULUI POPULAR JUDEȚEAN

Anul III Nr 643 | Marți 17 martie 1970 | 4 pagini 30 bani

CONVOCARE

Comitetul executiv al Consiliului popular județean Neamț

În temeiul dispozițiilor art. 35, alineatul 2 din Legea nr. 57/1968, de organizare și funcționare a consiliilor populare,

DECIDE :

Art. 1. — Se convoacă Consiliul popular județean Neamț în cea de a patrea sesiune ordinară, la data de 4 aprilie 1970, orele 9, cu următorul proiect al ordinei de zi:

1. Proiect de hotărîre privind dezvoltarea producției de legume și zarzavaturi și îmbunătățirea aprovizionării populației cu aceste produse.

2. Proiect de hotărîre privind stabilirea și sancționarea contravențiilor la transportul în comun cu mijloace auto în cuprinsul municipiilor și orașelor.

PREȘEDINTE,
Ștefan BOBOȘ

SECRETAR,
Petre RISIPEANU

În condițiile noului sistem de salarizare

Cantitatea și calitatea muncii

criterii de bază ale remunerării

Noul sistem de salarizare aplicat în toate ramurile economice stimulează obținerea unor rezultate cît mai bune în muncă, asigură retribuirea mai echitabilă a salariaților în raport cu cantitatea și calitatea muncii lor, ridică răspunderea personală pentru realizarea sarcinilor. În același timp, cointeresarea materială a angajaților este orientată atît pentru realizarea indicatorilor cantitativi cît și îndeosebi a celor calitativi determinînd o sporire a eficienței muncii în toate domeniile de activitate.

Salariul, ca o categorie juridică, reprezintă remunerația pe care acela care angajează este obligat să o plătească angajatului, în raport cu cantitatea, calitatea și importanța socială a muncii prestate de acesta. El este expresia bănească a părții din venitul național care este destinată consumului individual al angajaților.

O caracteristică importantă a noului sistem de salarizare o constituie creșterea simțitoare a ponderii salariului tarifar în salariul total, prin includerea în salariul tarifar a celei mai mari părți din adausurile variabile (depășiri de norme, prezențe lunare și trimestriale). Astfel, în timp ce salariile s-au majorat cu circa 11 la sută, salariile tarifare au crescut cu 20 la sută în medie, ponderea salariului tarifar în veniturile muncitorilor în industrie fiind de circa 90 la sută, iar în construcții-montaj de circa 88 la sută față de 78 la sută cît era înainte de aplicarea noului sistem.

În acest sens putem exemplifica și cîteva unități din județul nostru, unde ponderea salariului tarifar în cîștigul mediu al muncitorilor a crescut simțitor: fabricile „Reconstrucția", „Comuna din Paris", „Zorile noi" etc.

Creșterea ponderii salariului tarifar în salariul total sporește cointeresarea oamenilor muncii în realizarea sarcinilor care le revin și interesul pentru ridicarea continuă a calificării, deoarece asigură o mai mare stabilitate a veniturilor lor.

Întrucît numai o simplă schimbare a structurii salariului ar conduce la obținerea unor venituri neacoperite de rezultate corespunzătoare în producție, odată cu aplicarea noului sistem de salarizare și majorarea salariilor, unitățile au fost obligate să ia măsuri pentru organizarea mai rațională a muncii și producției, să elaboreze și să folosească norme de muncă fundamentate științific care să asigure o creștere corespunzătoare a productivității muncii.

Este demonstrat faptul că stabilirea și aplicarea unor norme de muncă reale contribuie la creșterea productivității muncii, la o mai bună planificare a muncii, la întărirea disciplinei, la educarea angajaților în spiritul atitudinii socialiste față de muncă.

Din datele statistice reiese că în trimestrul IV 1969 indicele de îndeplinire a normelor de muncă la întreprinderile din județ a fost de 103 la sută fapt ce a condus la realizarea în bune condiții și a celorlalți indicatori de plan.

Analizînd modul de realizare a normelor de muncă în întreprinderi, rezultă că acestea sînt departe de a fi mulțumitoare întrucît nu în toate cazurile au avut o motivare tehnică. La I. M. Piatra Neamț, bunăoară, în trimestrul IV al anului 1969, indicele de îndeplinire a normelor de muncă s-a realizat în proporție de 135,4 la sută, iar la I. M. Roman, 124,5 la sută, în timp ce nivelul productivității muncii și a cîștigului mediu nu depășesc 101-102 la sută. Cu prilejul trecerii la aplicarea noului sistem de salarizare în aceste unități au fost luate măsuri pentru revizuirea normelor și fundamentarea lor științifică, care să asigure sporirea productivității muncii.

La alte întreprinderi, îndeosebi la cele din sectorul de industrializarea lemnului, în aceeași perioadă a anului trecut un număr de peste 30 la sută din muncitorii în acord nu și-au realizat normele de producție datorită utilizării necorespunzătoare a timpului de lucru prin absențe nemotivate, învoiri etc. cît și neaprovizionării ritmice cu materie primă. De aceea la stabilirea normelor trebuie să se țină seama de factorii care pot influența realizarea lor și să se elimine acele cauze care pot influența negativ rezultatele muncii.

Experiența de pînă acum a dovedit că acolo unde s-a ținut seama de acești factori rezultatele s-au îmbunătățit. La fabrica „Reconstrucția", de exemplu, unde în luna februarie 1969, îndeplinirea medie a normelor a fost de 127 la sută, printr-o mai rațională folosire a timpului de lucru, în luna februarie 1970 chiar în condițiile folosirii unui număr mai mic de muncitori față de numărul mediu se realizează un procent de îndeplinire de 101,5 la sută și cu o realizare a indicelui de productivitate a muncii în procent de 101,7 la sută. În același timp marea majoritate a muncitorilor își realizează normele în jur de 100 la sută.

O situație similară întîlnim la fabrica „Comuna din Paris", unde în trimestrul I 1969, cu excepția unui singur muncitor, ceilalți realizează normele între 100-130 la sută. În momentul de față, datorită unei mai bune reașezări a normelor cu ocazia aplicării noului sistem de salarizare, în lunile decembrie 1969 și ianuarie 1970 normele sînt realizate în proporție de 102 la sută, dar indicele de productivitate depășește cu 4 la sută pe cel din trimestrul I 1969.

Se impune ca și unitățile care au avut rezultate mai puțin satisfăcătoare, în special cele din sectorul construcții de mașini, transporturi, construcții-montaj etc. care au aplicat recent noul sistem de salarizare și majorare a salariilor și au introdus noi norme de muncă fundamentate mai concret pe condițiile din unitate, să urmărească pe parcurs realizarea și înlăturarea acelor cauze care frînează inițiativa pentru ca procentul de realizare a normelor să fie corespunzător creșterii productivității muncii.

Noul sistem de salarizare a trezit un interes deosebit din partea tuturor salariaților pentru realizarea în mai bune condiții a planului de producție, a calității produselor și a sarcinilor proprii.

Cu toate acestea în cadrul întreprinderilor sînt importante rezerve neutilizate atît în ce privește utilajele, mașinile, instalațiile cît și forța de muncă. Se impune ca în activitatea conducerilor întreprinderilor, secțiilor, locurilor de muncă, să se asigure aprovizionarea ritmică cu materii prime, să se realizeze producția pe sortimente de bună calitate, utilizînd cît mai complet timpul de muncă și folosind un număr de salariați strict necesar.

Un accent deosebit trebuie pus pe evidențierea corectă a timpului de lucru întrucît nu la toate întreprinderile se asigură muncitorilor în acord, activitate pentru toate orele de program normal de lucru, iar producția se raportează ca fiind rezultatul întregului program. Acest sistem denaturează atît utilizarea timpului de muncă cît și realizarea celorlalți indicatori de plan.

Generalizîndu-se experimentarea noului sistem de salarizare și majorarea salariilor pentru toate unitățile din județ, Direcției pentru probleme de muncă și ocrotiri sociale îi revine sarcina de a-și spori aportul la aplicarea prevederilor legale și a lua măsuri de popularizarea metodelor și rezultatelor bune folosite în activitatea unor colective de muncă. Trebuie, de asemenea, să studiem în același timp eficiența elementelor noului sistem de salarizare în cointeresarea materială a salariaților și realizarea în bune condiții a indicatorilor de plan ce au fost stabiliți.

Jenică OANCEA,
directorul Direcției județene pentru probleme de muncă și ocrotiri sociale

Atenție, concentrare, precizie ; atribute ale muncii cotidiene. În foto: strungarul Constantin Sfermas de la Întreprinderea mecanică „Ceahlăul" — Piatra Neamț.

Întreprinderi fruntașe și evidențiate în întrecerea socialistă

INALTE DISTINCȚII - RASPLATA HARNICIEI

Angajamentele oamenilor muncii din întreprinderile și organizațiile economice ale județului nostru în cinstea Congresului al X-lea al partidului și aniversării a 25 de ani de la eliberarea țării au fost realizate și depășite, iar la sfîrșitul anului trecut majoritatea colectivelor din întreprinderile industriale au obținut remarcabile realizări în activitatea economică. Pentru importantele succese dobîndite în întrecerea socialistă — drept răsplată binemeritată a muncii și hărniciei — Comitetul Executiv al Consiliului Central al Uniunii Generale a Sindicatelor a acordat înaltele distincții de fruntaș și evidențiat în întrecerea socialistă pe ramură de producție în 1969, unor întreprinderi din județul nostru. Titlul de întreprindere fruntașă în întrecerea socialistă pe anul 1969 a fost cîștigat de: **Uzina de fibre sintetice Săvinești, Fabrica de ciment Bicaz și Întreprinderea de transporturi auto Piatra Neamț.** Alte patru întreprinderi: **Întreprinderea mecanică Piatra Neamț, I.C.H. „Bistrița", U.M.T.F. Piatra Neamț și Întreprinderea comunală Roman** s-au situat în rîndul celor evidențiate în întrecerea socialistă pe ramura de producție.

În numerele viitoare ale ziarului nostru vom reveni cu aspecte de la adunările festive organizate cu prilejul înmînării înaltelor distincții întreprinderilor care au ocupat un loc de frunte în întrecerea socialistă din anul 1969.

Valorificarea urgentă a materialului lemnos din doborîturi de vînt

OBIECTIV DE MAXIMĂ SOLICITARE PENTRU FORESTIERI

În sfera de activitate a sectoarelor de exploatare a lemnului din cadrul C.E.I.L. Piatra Neamț a intervenit în cursul anului trecut fenomenul neprevăzut al doborîturilor de vînt, calamitate care a modificat desfășurarea normală a lucrărilor efectuate de forestieri. Cantitatea de 1,2 milioane m.c. doborîturi cît s-a identificat în luna iulie 1969, precum și cei aproape 600 mii m.c. buștenii doborîți de vînt în luna noiembrie anul trecut, au impus reorganizarea procesului de producție din exploatările forestiere, abandonarea drumurilor construite pentru desfășurarea normală a exploatărilor și construirea altora, mutarea liniilor de activitate a utilajelor și instalațiilor forestiere în zonele calamitate.

Toate aceste operații menite să redea circuitului economic importanta cantitate de masă lemnoasă provenită din doborîturi solicită din plin mobilizarea tuturor forțelor de care dispune C.E.I.L. Piatra Neamț la scurtă durată după reorganizarea sa, prilej care îi oferă posibilitatea unui adevărat examen de încercare. Cele mai mari cantități de material lemnos se află în perimetrele unităților de exploatare Tg. Neamț, Piatra Neamț și Poiana Teiului. Aceste unități trebuie să-și desfășoare activitatea pe două fronturi principale de lucru: cojirea cît mai urgentă a buștenilor de rășinoase în scopul prevenirii infestării pădurilor cu dăunătorii care se ascund sub coajă, precum și scoaterea în totalitate a buștenilor de fag pentru evitarea deprecierii lemnului de lucru și darea acestuia în producție pînă cel mai tîrziu la sfîrșitul primului semestru din acest an. Concomitent cu aceste operații, unitățile de exploatare a lemnului provenit din doborîturi nu trebuie să neglijeze nici un moment posibilitățile de valorificare la maximum a masei lemnoase, printr-o tăiere rațională a buștenilor și prin fasonarea și dimensionarea optimă a acestora.

Pentru a afla modul în care sînt dirijate acțiunile de punere în valoare a masei lemnoase din doborîturi, am avut o discuție cu tovarășul **Emil Marcoci**, directorul tehnic al C.E.I.L. Piatra Neamț. Interlocutorul ne-a informat că pentru coordonarea activității de valorificare a masei lemnoase din doborîturi, s-a constituit un comandament cu un minuțios plan de acțiune. Acesta are în vedere completarea necesarului de forță de muncă calificată și pregătită pentru efectuarea lucrărilor urgente, specifice acestei campanii, procurarea utilajelor necesare, a fîrăstraielor mecanice, a tractoarelor și autocamioanelor. Au fost construite și se continuă acțiunea de construire a drumurilor forestiere pentru autocamioane și tractoare în noile zone de activitate. Rezultatul acestor acțiuni se concretizează în realizarea sarcinilor prevăzute pentru fasonarea rășinoaselor conform graficului anterior stabilit, pînă la data de 1 martie a.c. De asemenea, sînt respectate și prevederile graficului de scoatere și dare la producție a lemnului de lucru de fag.

Sarcinile unităților de exploatare a lemnului au sporit în mod considerabil după terminarea evaluării doborîturilor din noiembrie anul trecut. Acest ultim obiectiv al activității unităților de exploatare a lemnului care va trebui să stea în atenția forestierilor, concomitent cu vechea cantitate de masă lemnoasă provenită din doborîturile de vînt, a prilejuit o analiză amănunțită la începutul lunii martie a.c., analiză care a pus față în față volumul celor 1,8 milioane m.c. bușteni calamitați, cu posibilitățile de acționare ale C.E.I.L. Piatra Neamț.

Cu acest prilej au fost stabilite de comun acord cu conducerile tuturor subunităților, sectoarelor și parchetelor din cadrul C.E.I.L. Piatra Neamț, sarcinile care au apărut în noile condiții pentru valorificarea ultimelor doborîturi. Totodată s-a putut constata că dacă la nivelul combinatului sarcinile referitoare la acțiunile de valorificare a masei lemnoase sînt îndeplinite conform graficului, în ceea ce privește activitatea de cojire a rășinoaselor trebuie supravegheată îndeaproape și impulsionată în cadrul parchetelor de exploatare Farcașa, U.E.L. Poiana Teiului, Cracău mic, Cracău mare, Pîrîul Neamțului, Agapia, U.E.I.L. Tg. Neamț, Grozavu, Molidu, Horaița, Porcaru, Pîrîul Adînc, Piatra Neamț. De asemenea, se impune necesitatea măririi gradului de supraveghere zilnică a exploatării în parchetele cu masă lemnoasă de fag din cadrul tuturor U.E.I.L. Se simte o activitate încetinită privind scoaterea fagului din sectoarele de exploatare Piatra Neamț și Tg. Neamț.

Lucrătorii din unitățile de exploatare trebuie să-și intensifice preocupările pentru obținerea unui ritm la scosul buștenilor de fag, de minimum 18.000—19.000 m.c. pe lună în sectoarele aparținînd de U.E.I.L. Tg. Neamț și un ritm de cel puțin 8.000 m.c. lunar în domeniile aparținînd de Piatra Neamț.

Pentru valorificarea integrală a doborîturilor de vînt, adică pentru cojirea rășinoaselor și pentru scoaterea și darea în producție a lemnului de lucru de fag într-un termen optim, C.E.I.L. Piatra Neamț trebuie să desfășoare o activitate susținută, îndeaproape urmărită pentru înlăturarea încă din germene a fiecărei abateri de la disciplina de lucru care ar pune în pericol posibilitatea recuperării întregii cantități de masă lemnoasă.

Petre TOFAN

curier

Salonul artistic pietrean

Ediția lunii martie a „Salonului artistic pietrean", desfășurată simbătă seara în foaierul Teatrului Tineretului, a purtat amprenta intimității, invitații preferind discuții aprinse (sau monotone) pe diverse teme. În centrul conversațiilor de acest gen a stat, bineînțeles, spectacolul prezentat în aceeași seară de colectivul Teatrului Dramatic „Bacovia" din Bacău cu piesa „Anonimul" de Ion Omescu, avînd printre interpreți pe chiar autorul piesei, precum și pe actorul Teofil Vilcu, de la Teatrul Național „V. Alecsandri" din Iași. Realizatorii acestei interesante montări au devenit astfel invitați de onoare ai reuniunii și, cu dezinvoltura caracteristică oamenilor de artă, s-au acomodat repede ambianței intimiste a salonului, devenind ținta întrebărilor curioaselor gazde.

Apoi, amfitrionul serii — actorul Constantin Cojocaru — a prezentat pe așa numiții „creatori de atmosferă": actorii Constantin Uritescu, Constantin Ghenescu și Boris Petroff de la Teatrul Tineretului, care au furnizat cîteva momente plăcute de destindere. Cozeriile s-au întins pînă tîrziu, animate intermitent și de existența în foaier a cîtorva pînze aparținînd unor artiști plastici din Capitală.

Expoziție și simpozion pe teme istorice

Duminică, la căminul cultural din Dobreni s-a deschis expoziția „Columna", organizată de Muzeul județean de istorie în cadrul unei ample acțiuni a acestei instituții de îmbogățire a formelor de activitate culturală. După vernisaj, profesorii Virgil Mihăilescu-Bîrliba și Ștefan Cucoș au susținut simpozionul „Formarea poporului român".

Expoziția și simpozionul vor fi prezentate duminica viitoare la căminul cultural din Negrești.

Concurs al viitorilor mecanizatori

Recent, s-a desfășurat la Holboca-Iași etapa zonală a concursului „Viitorii mecanizatori ai agriculturii socialiste", rezervat elevilor școlilor profesionale de mecanici agricoli. Au participat primii doi clasați din faza anterioară a concursului de la fiecare din cele 18 școli cu acest profil din Moldova. Etapa zonală de la Holboca a stabilit primii trei clasați, care vor participa la faza pe țară a concursului, programată în perioada 27—30 aprilie, la București. Printre ei figurează — pe locul al II-lea — și elevul **Bohoc Viorel**, din anul al III-lea al Școlii profesionale de mecanici agricoli din Roman.

Sărbătorirea tinerilor căsătoriți

O frumoasă manifestare tinde să devină tradițională la C.F.S. Săvinești. Inițiată pentru prima oară anul trecut de către Comitetul U.T.C. de la secția Textil, sărbătorirea tinerilor căsătoriți s-a generalizat acum pe întreaga platformă. Simbătă, sala cantinei de la secția de îngrășăminte azotoase a găzduit cîteva zeci de perechi căsătorite în cursul anului 1969, în cinstea cărora comitetul uzinal U.T.C. a organizat o seară distractivă.

Colectivul nu-și recunoaște „fiul" infractor?

În noaptea de 15 spre 16 februarie a.c., în jurul orei 3, operatorul Lefter Emil, tînăr muncitor în vîrstă de 20 de ani de la secția Textil II — atelierul Cord (Uzina de fibre și îngrășăminte chimice Săvinești), a tăiat cu ajutorul unui cuțit cureaua de transmisie de la mașina de bobinat la care lucra, după care a plecat să... fumeze. Ulterior, în fața organelor de anchetă a recunoscut (simulase aceasta drept un accident de producție) că a mai comis o faptă similară la 1 iulie 1969 cînd a tăiat cureaua cu o pînză de bonfaier, la aceeași mașină. Motivul? Acuzînd dureri ulceroase nu a fost crezut. Obosit, a căutat să nu mai lucreze procedînd în acest fel...

Menționăm — curelele la acest tip de mașini sînt procurate din import. Daunele aduse producției datorită staționării mașinei se ridică la aproximativ 2.000 lei.

Fapta, ieșită din comun, ne-am gîndit să o înfățișăm tinerilor unde lucrează, adresîndu-le următoarele întrebări:

1. Cum calificați fapta comisă de Lefter Emil?

2. Care sînt cauzele care au generat-o?

3. Colectivul secției dv. este răspunzător de profilul moral al acestui tînăr?

La ancheta noastră au răspuns operatori, maiștri, activiști ai organizației U.T.C. din uzină. Îi menționăm: Elena Pîrcop, Gheorghe Irimescu, Constantin Săvescu, Nicolae Gaman, Dumitru Pandea, Constantin Zoitanu, Constantin Grădinaru, Gheorghe Stoica, Nicolae Cojocaru, Vetiana Ungureanu și Stroe Trifan. Răspunsurile lor, pe care nu le putem publica în extenso din motive lesne de înțeles, ne-au prilejuit concluzii asupra cărora trebuie să reflecteze — considerăm noi — toți factorii răspunzători de educația tineretului în Uzina de la Săvinești, precum și în alte uzine.

În primul rînd, toți cei chestionați au considerat că fapta comisă de tînărul muncitor Lefter Emil „nu este demnă de urmat... trebuie avută în vedere de ceilalți tineri"... „Eu l-am considerat un băiat bun" dar „asemenea fapte trebuie aspru pedepsite" și... „e o faptă necugetată comisă din comoditate, din lene boierească" (T.U.).

Iată și opinia lui Nicolae Cojocaru, șef de echipă la schimbul întîi: 1 — O faptă gravă, necugetată; 2 — Este slab pregătit moral, profesional, politic; 3 — Colectivul secției nu are nici o vină, întreg colectivul secției noastre este pus la punct"...

Va să zică, tînărul care lucrează în această secție de cîțiva ani, calificat ajuns la locul de muncă, este slab pregătit moral, profesional și politic dar colectivul secției Textil nu are nici o vină. Dar, nici măcar nu

Alexandru IACOB

(Continuare în pag. a II-a)

Se impun măsuri urgente pentru

PREVENIREA PIERDERILOR LA EFECTIVUL DE ANIMALE

Organizarea fermelor zootehnice în cadrul C.A.P. determină o modificare a concepției și a conținutului activității sanitar-veterinare, ridică aspecte noi și variate în patologia veterinară.

În acest context apărarea sănătății animalelor reprezintă o problemă cheie în menținerea și creșterea efectivelor de animale, în reducerea procentului de mortalitate.

În cursul anului 1969, pierderile înregistrate în efectivele de animale din sectorul cooperatist al județului s-au ridicat la 3,9 la sută din numărul total de taurine, 12,8 la sută la porcine, 11,4 la sută la ovine și 19,8 la sută la păsări.

Ca urmare a constatărilor făcute în teren de către organele de specialitate sanitar-veterinare, rezultă că majoritatea mortalităților înregistrate — în proporție de peste 80—85 la sută — sînt generate de condițiile precare de ordin alimentar, zootehnic și de adăpostire necorespunzătoare.

În perioada actuală, situația dificilă se menține, înregistrîndu-se pierderi însemnate la efectivele de animale. În prima lună a acestui an s-au înregistrat 178 mortalități la bovine, 690 la ovine, 738 la porcine și 2303 la păsări. Adeseori se invocă motive neîntemeiate, cum ar fi deficitul unor sortimente de furaje. În realitate nu se adoptă cele mai adecvate măsuri și nu se respectă indicațiile tehnice privind echilibrarea ratiilor furajere, înlăturarea sortimentelor nefolositoare de furaje la unele categorii de animale. Într-un cuvînt, nu se aplică întregul complex de măsuri tehnice pentru prevenirea patologicului.

De asemenea, se observă că se mențin la un nivel ridicat mortalitățile la tineretul de toate speciile, mai ales la viței, purcei și pui, fapt ce reflectă lipsa de acomodare a acestor organisme tinere la condițiile precare existente în unele unități agricole, precum și lipsa de preocupare a unor consilii de conducere și cadre de specialitate, în sensul aplicării minimelor zootehnice.

La taurine, se constată că peste 85 la sută din pierderi se înregistrează în efectivul de viței nou-născuți, în primele 6—8 zile de viață. Este util să arătăm că în ultimii ani s-a extins o boală gravă la viței, colibacioza sau diareea albă a vițelor, avînd ca factor generator dezechilibrul fiziologic al vițelului, provocat în primul rînd, în timpul gestației și apoi în primele zile după fătare. De aici derivă importanța hrănirii diferențiate a animalelor, administrarea rațională a sortimentelor de furaje în mod deosebit pentru vacile gestante. Alimentația lor trebuie să fie constituită din furaje bogate în unități nutritive, săruri minerale și mai ales vitamine.

Se procedează în mod greșit administrîndu-se furaje suculente — siloz, borhot, pînă în ultima perioadă de gestație neechilibrîndu-se aceste nutreturi acide cu cantități proporționate de fînuri (1 kg fîn la maximum 4—5 kg siloz), fapt ce determină decalcifierea organismelor și obținerea unor produși cu predispoziții la diverse boli. La fel, în primele zile după naștere, erorile de hrănire a vițelor, alăptarea lor cu lapte rece, cu bidoane și tetine neigienice, sînt fapte care contribuie la apariția dispepsiei lăptoase și a bronho-pneumoniilor. La toate acestea se adaugă și alți factori favorizanți cum ar fi curenții reci în adăposturi lipsa ventilației, menținerea unui microclimat necorespunzător, a unui miros înțepător datorită amoniacului și a lipsei dezinfecției etc. Toți factorii predispozanți pot fi înlăturați, dacă există preocupare, simț de răspundere față de avutul obștesc. Respectîndu-se aceste măsuri se puteau preveni pierderile ce se înregistrează în prezent la C.A.P. Săbăoani și alte unități unde viții se nasc cu o greutate ce nu depășește 15—20 kg, consecință directă a furajării defectuoase.

Aceeași situație se întîlnește și la purcei de 0—2 luni, unde se înregistrează mortalități datorită afecțiunilor pulmonare și gastrointestinale, ca o consecință a maternităților friguroase, a lipsei de așternut, a căldurii, așa cum s-au petrecut lucrurile la C.A.P. Dragomirești, Bahna, Tămășeni etc.

dr. Petre MACARIE,
medic veterinar,
șeful serviciului sanitar veterinar din cadrul Direcției agricole județene Neamț

(Continuare în pag. a II-a)

Citiți în pag. a III-a
SPORT

CUVÎNTUL OPINIEI PUBLICE

Apel la înțelegerea familiei

Este limpede pentru oricine că a educa și instrui nu este numai o îndatorire a școlii, ci, în egală măsură, o obligație a familiei.

Tot mai mulți sînt părinții care simt în mod real responsabilitatea nu numai față de copilul lor, ci și față de colegul sau prietenul copilului lor. Tot mai multe familii se străduiesc să devină acel partener de care școala are nevoie, să înțeleagă exigențele școlii și exigențele societății făcînd din îndatoririle și dezideratele acesteia pe plan [illegible] propriile lor îndatoriri și deziderate.

Și totuși, în fiecare familie copiii după o concepție educativă clară, își propun toți părinții un sistem educativ adecvat vîrstei și temperamentului copiilor lor?

Ce determină la copii, beneficiind de condiții de viață identice, deosebirile de comportament?

Răspunsurile la această întrebare mi se par deosebit de importante, conferind relației părinți-copii și relației școală-familie anumite perspective ce n-ar trebui ignorate.

O sumară trecere în revistă a atitudinilor părinților față de școală (mă refer mai mult la școala în care lucrez, la constatările cadrelor didactice am constatat că situația e asemănătoare și în alte părți) ridică — pe lîngă aspectele înțelegerii corecte de colaborare și cazuri care au dat naștere la rezultate slabe ale muncii educative. Sînt părinți care consideră că școala răspunde integral de formarea copiilor lor. S-a creat o asemenea mentalitate încît unii ajung să se simtă un fel de spectatori pasivi la un proces în care nu ar avea nici-un amestec: ....Eu l-am trimis la școală, faceți ce credeți cu el". Înțelegînd că principala și ultima îndatorire a lor este să îmbrace copilul și să-l hrănească, asemenea părinți se consideră absoluți de orice fel de răspundere privind activitatea copilului lor, atîta timp cît nu este în perimetrul familiei. Oameni maturi și tineri observînd pe stradă la un copil, necunoscut, o faptă de proastă purtare îl admonestează: „Așa te învață la școală?".

Întîlnim cazuri destul de frecvente în care elevii au comportări diferite în familie, la școală, pe stradă. Elevii din familiile în care se întrebuințează bătaia ca mijloc de educație, la școală stînd-se eliberați de teama acesteia se comportă necorespunzător.

Cu cîtva timp în urmă o mamă care are 4 fete mi se plîngea de deosebirile neașteptate dintre ele. „Le-am crescut la fel, le-am iubit și le-am înțeles la fel, au avut aceleași condiții de dezvoltare, le-am învățat pe toate aceleași lucruri și totuși cînd s-au făcut mari, două au devenit brutale, reci, refractare, adesea nerespectoase și neascultătoare". Ce puteam să-i spun decît că n-a ținut seama de evoluția sensibilității și de particularitățile fiecăreia.

Așa cum școala își are sistemul ei educativ, familia, ca unitate pedagogică de certă valoare, trebuie să-și creeze și ea un edificiu de metode educative. Este vorba în primul rînd de necesitatea obligatorie de adaptare a normelor educative după vîrstă și temperamentul copiilor.

Educația copiilor în familie nu se poate face la întîmplare, modesta intuiție a fiecăruia, ca și orientarea pe un singur principiu fiind insuficiente. Trebuie eliminată din concepția unor părinți comoda părere: „crește oricum, o să-l învețe viața, lumea... așa am crescut și eu". Școala trebuie să explice părinților acele cîteva lucruri fundamentale de pedagogie pentru ca tatăl și mama în afara capacităților naturale și spontane de a se apropia de principiile educației — să cunoască cu precizie terenul în care sînt finalizate actele lor pedagogice.

Prof. Mihai AILINCĂI
director adjunct
Școala de 10 ani
Negrești

În replică

Cum va hotărî comitetul

În ziarul „Ceahlăul" nr. 631 din 3 martie 1970 a apărut la rubrica denumită „Cuvîntul opiniei publice" articolul „Difuzorul care ne supără".

Aș vrea să arăt aici că montarea difuzorului cu pricina nu a fost o măsură luată din propria inițiativă a președintelui asociației de locatari, ci a fost cerută de unii cetățeni din colonia Săvinești, odată cu amenajarea parcului de joacă pentru copii. Difuzorul are un întrerupător care e instalat în cofetăria din colonie și astfel seara se închide iar dimineața se deschide.

La prima ședință de comitet vom pune în discuție problema existenței difuzorului de care e vorba și dacă se va hotărî favorabil, îl vom desființa.

Ionel MIHAI,
împuternicit al asociației de locatari Săvinești

★

Pe mine, să spun drept, difuzorul nu mă supără ,deși e așezat chiar în dreptul apartamentului meu. Dimpotrivă. Pentru cu prin acest difuzor nu se transmite doar muzică, ci aflăm și cînd se fac reparații și se prevede întreruperea apei potabile, a curentului electric, a căldurii în calorifere. Putem să luăm astfel măsuri din timp în gospodăriile noastre. Iată de ce cred că tovarășul I. Băluț, autorul scrisorii cutie redacție, nu are dreptate. Comitetul asociației de locatari să hotărască.

Victor MAFTEI
maistru chimist
vila 14, ap. 2 Săvinești

Firmele

În municipiul Piatra Neamț odată cu construcția noilor spații comerciale, au fost instalate și firmele luminoase în locul celor din lemn, tablă sau sticlă. Trebuie să recunoaștem că este un element important în înfrumusețarea orașului, în organizarea reclamei comerciale.

A fost o vreme cînd orașul căpătase o trăsătură aparte prin aceste firme luminoase, pe bază de tuburi cu gaze. Culorile diferite, formele diverse încîntau ochiul.

De mai mult timp, poate de mai bine de un an, instituțiile și magazinele din centrul orașului parcă au uitat că au asemenea firme. Ici și colo mai vezi cîte una aprinsă: la Telefoane, în restaurantele „Cireșica" și „Bicaz", la hotelul „Ceahlău" și în încă două sau trei locuri. Nu funcționează în librării, magazinele „Unic" și „Universal", cinematograf, la unitățile cooperației meșteșugărești etc.

Din cauză că nu sînt reparate la timp și sînt toțuși aprinse, unele produc iluzii, sînt hazlii — un fel de jocuri de cuvinte: TEATRU... ...ETULUI, Magazin... TAR cu autoservire. Sau ce la acest mic document (fotografie).

Considerînd că economia de curent electric poate fi făcută în alte părți și nu la înfrumusețarea orașului, la reclama comercială, am dori ca firmele să fie reparate și să arăt seara cel puțin pînă la orele 23.

A. ARICESCU

150 DE ANI DE LA NAȘTEREA LUI ALEXANDRU IOAN CUZA

„DE VEACURI INTREGI ROMÂNII VISEAZA ACEASTA UNIRE..."

Ținutul Neamț s-a afirmat, cu mult înainte de 1859, ca un puternic centru unionist. Astfel, actul de adeziune de la 10 mai 1856, act redactat la Piatra Neamț și semnat de 122 de persoane din care 60 boieri mici, 40 neboieri și cărămării de la Mănăstirea Neamț, reflectă dorința de unire a locuitorilor acestui ținut, precum și credința în numeroase folose de care aveau să se bucure românii în urma săvîrșirii acestui act istoric. Printre „neboieri" se află și Manoli Halunga, pe atunci institutor la școala publică din Piatra, precum și neînfricatul unionist, profesorul Homiceanu, care nu a părăsit lupta nici atunci cînd a fost amenințat cu pierdea libertății și funcției.

Printre altele, actul de adeziune arăta: ...„de veacuri întregi românii visează această unire într-un singur trup și familie ca singurul chip de a nu mai fi prada crudelor întîmplări ale soartei. Dezbinarea lor a fost izvorul nenorocirilor ce au pătimit pînă acum, unirea lor ar însemna un stat puternic, fericit și respectat de toate națiile lumii"....

Țărănimea nemțeană, ca și întreaga țărănime din cele două principate adusă în stare de completă degradare morală și materială, datorită jugului moșieresc și turcesc, dorea și aștepta cu înfrigurare acest eveniment. Pentru că robii mănăstirilor și ai moșierilor (aceștia dețineau doar 2 la sută din suprafața ținutului suportau cu greu presiunile marilor proprietari. Este suficient să amintim rezistența răzeșilor din Mesteacăn-Neamț împotriva banului Iancu Ene, înverșunat antiunionist, care urmărea să le ia pămînturile prin judecăți nedrepte. Un caz mai semnificativ este acela al locuitorilor din Girov, care se plîngeau că arendașul le-a răpit din locurile de hrană iar „bărcașii cel nou a scursu și cea mai de pe urmă din sudorile noastre de sînge". În continuarea jalbei, locuitorii avertizau că vor fi siliți a-și părăsi locuințele „și a umple lumea", acțiune întreprinsă, de altfel, de mulți dintre ei. (Cl. Arhivele Statului Neamț, Fond Tribunalul Ținutului, dosar 3 466/1856).

Țărănimea nemțeană, ca și întreaga țărănime din cele două principate adusă în stare de completă degradare morală și materială, datorită jugului moșieresc și turcesc, dorea și aștepta cu înfrigurare acest eveniment. Pentru că robii mănăstirilor și ai moșierilor (aceștia dețineau doar 2 la sută din suprafața ținutului suportau cu greu presiunile marilor proprietari. Este suficient să amintim rezistența răzeșilor din Mesteacăn-Neamț împotriva banului Iancu Ene, înverșunat antiunionist, care urmărea să le ia pămînturile prin judecăți nedrepte. Un caz mai semnificativ este acela al locuitorilor din Girov, care se plîngeau că arendașul le-a răpit din locurile de hrană iar „bărcașii cel nou a scursu și cea mai de pe urmă din sudorile noastre de sînge". În continuarea jalbei, locuitorii avertizau că vor fi siliți a-și părăsi locuințele „și a umple lumea", acțiune întreprinsă, de altfel, de mulți dintre ei. (Cl. Arhivele Statului Neamț, Fond Tribunalul Ținutului, dosar 3 466/1856).

Țărănimea nemțeană, ca și întreaga țărănime din cele două principate adusă în stare de completă degradare morală și materială, datorită jugului moșieresc și turcesc, dorea și aștepta cu înfrigurare acest eveniment. Pentru că robii mănăstirilor și ai moșierilor (aceștia dețineau doar 2 la sută din suprafața ținutului suportau cu greu presiunile marilor proprietari. Este suficient să amintim rezistența răzeșilor din Mesteacăn-Neamț împotriva banului Iancu Ene, înverșunat antiunionist, care urmărea să le ia pămînturile prin judecăți nedrepte. Un caz mai semnificativ este acela al locuitorilor din Girov, care se plîngeau că arendașul le-a răpit din locurile de hrană iar „bărcașii cel nou a scursu și cea mai de pe urmă din sudorile noastre de sînge". În continuarea jalbei, locuitorii avertizau că vor fi siliți a-și părăsi locuințele „și a umple lumea", acțiune întreprinsă, de altfel, de mulți dintre ei. (Cl. Arhivele Statului Neamț, Fond Tribunalul Ținutului, dosar 3 466/1856).

Târgoveții aveau aceleași năzuințe ca și țărănimea. Stîrbirea drepturilor acestora ca și conflictele cu proprietarii constituie obiectul a numeroase documente ale vremii. „Bezmenarii pietreni intră în conflict cu proprietara Ana Balș", iar răzeșii din Piatra se judecă cu proprietarul moșiei Dămienești, vornicul Miclescu. (Arhivele Statului Neamț, Fond. Eforia Piatra, dosar 47/1851).

Masele țărănești și tîrgoveții orașelor Piatra și Roman s-au înrolat cu toată inima la mișcarea unionistă și sprijinirea viitorului domn. Nu același lucru poate fi spus despre boierimea acestor locuri: Vogoride, Balș, Sturza, Costache Catargiu, Roznovanu, Crupenschi, Iancu Ene și alții, cărora li s-au alăturat viitorile clerului. Ei s-au situat pe poziția trădării, unii pe față, alții pe ascuns. Poziția reacțiunii reiese clar dintr-o scrisoare a unionistului Grigore Cozadini, fiul unui frate al Sultanei, mama lui Alexandru Ioan Cuza, membru în comitetul din Piatra, care arăta: ...„nici eu și nici unul din colegii mei nu sînt proprietari de moșie și propaganda noastră nu poate avea nici o autoritate față de proprietari... care sînt totdeauna cu frica în spate, temîndu-se de unirea"... Abuzurile agenților cîrmuirii față de lupta maselor din ținut reies și mai pregnant dintr-o adresă a comitetului local, trimisă în Iași, la 21 iulie 1857: „Prea onorabililor membri ai Comitetului Central. Starea lucrurilor din orașul și ținutul nostru (Neamț — n.n.) au luat o față cu totul sălbatică. Agenții cîrmuirii și-au dat poalele peste cap. Începînd de la Vasile Zaharia, locțiitorul de dregători... cu banul Iancu Ene în frunte și pînă la cel din urmă cîrnicaș... amenință și poruncesc în numele cîrmuirii să se iscălească petiții contra unirii..

Vestea alegerii lui Cuza a fost primită de locuitorii din tîrgul Pietrei și ținutul Neamțului cu un entuziasm greu de descris. Este semnificativ gestul institutorului Școalei publice, Manoli Halunga, care a dat foc propriei case din mahalaua Valea Viei pentru a lumina ulița și a uza cu locuitorii din împrejurimi de bucurie. Multe aveau să fie evenimentele țării în timpul domniei lui Cuza care să se reflecte, într-un fel sau altul și în istoria acestor locuri. Sînt numeroase mărturiile care vorbesc despre durerea și revolta nemților la vestea detronării acestui mare bărbat de stat, iubitor de popor. Nici după trecerea anilor, amintirea lui n-avea să se șteargă din memoria oamenilor. Astfel, însărașii de pe moșia satului Scheulețul, după ce au primit loturile în 1878, au cerut ca noua lor așezare să poarte numele de comuna Cuza Vodă. Cu ocazia înființării Societății Economice Comerciale din comuna Filioara, județul Neamț, fondatorii ei i-au dat instituției numele de Cuza Vodă. În deceniul următor, numărul satelor, noi sau vechi, care aveau să adopte numele lui Cuza va fi în continuă creștere. Astăzi nu este oraș și sate, străzi sau bulevarde, piețe sau instituții, să nu poarte numele lui Cuza sau al Unirii. Pentru că Al. I. Cuza a fost un mare revoluționar al poporului român, un patriot al cărui nume va rămîne pentru veșnicie înscris cu litere de aur în istoria patriei.

prof. I. VATAMANU,
directorul Arhivelor Statului,
prof. Olga IONESCU

Ansamblu din cadrul camerei de comandă a secției Melana III. Foto: Dumitru IOAN

Închiderea învățămîntului de partid la sate

DEZBATERI BOGATE ÎN CONȚINUT, PUTERNIC ANCORATE ÎN REALITATE

În perioada 15-31 martie 1970 are loc închiderea învățămîntului de partid de la sate. În acest scop, în cursuri și cercuri se vor organiza două dezbateri, iar cu cei care au audiat cicluri de expuneri, o dezbatere. Pentru a veni în ajutorul organizațiilor de partid, a lectorilor și propagandiștilor în stabilirea celor mai corespunzătoare și actuale teme pe baza cărora să se organizeze dezbaterile finale, cabinetul județean de partid, în colaborare cu redacția ziarului „Ceahlăul", a editat o foaie volantă în cuprinsul căreia a recomandat un număr de teme comune și specifice diferitelor profile de învățămînt. Zilele acestea s-a încheiat și pregătirea tuturor propagandiștilor de la sate, din I.A.S. și I.M.A., cu prilejul cărora au fost prezentate diferite consultații, s-au organizat dezbateri și s-au elucidat unele neclarități.

După cum este cunoscut, în acest an învățămîntul de partid s-a desfășurat în condițiile unui puternic avînt al întregii vieți ideologice generat de Congresul al X-lea al partidului. În toate formele de învățămînt, la baza studiului au stat documentele Congresului și îndeosebi Raportul C.C. al P.C.R. prezentat de tovarășul NICOLAE CEAUȘESCU. Axarea din punct de vedere tematic a învățămîntului de partid pe ideile și tezele abordate de cel de al X-lea Congres a conferit activității din cursuri și cercuri un puternic suport teoretic, o legătură nemijlocită cu viața.

O trăsătură constantă, dominantă a activității de conducere și orientare a propagandei o constituie receptivitatea față de tot ceea ce este nou în preocupările partidului. Avînd în vedere acest lucru, în perioada actuală, în centrul atenției organizațiilor de partid de la sate stau problemele abordate de plenara C.C. al P.C.R. din 10-13 decembrie 1969 și de plenara Consiliului Uniunii Naționale a Cooperativelor Agricole de Producție. De aceea, una din convorbirile finale din cursurile și cercurile de învățămînt din C.A.P. va trebui să ocazioneze dezbaterea amplă, cît mai concretă a problemelor-cheie ale progresului agriculturii, cum sînt de exemplu cele referitoare la perfecționarea organizării, normării și retribuirii muncii în cooperativele agricole în vederea sporirii producției, creșterii cointeresării materiale a cooperatorilor, folosirii mai eficiente a forței de muncă, a mijloacelor materiale și bănești, chestiunile privind dezvoltarea și apărarea proprietății obștești, întărirea disciplinei în muncă, respectarea contractelor încheiate cu statul, lărgirea democrației cooperatiste. Este important ca dezbaterile să se facă în legătură strînsă cu realitățile, cu situația concretă din fiecare unitate, așa încît comuniștii să aibă posibilitatea să-și aducă contribuția în cunoștință de cauză la adoptarea celor mai bune măsuri, care să ducă încă din acest an la obținerea unor rezultate bune în activitatea cooperativelor agricole.

Închiderea anului de învățămînt este, de asemenea, un prilej pentru ridicarea în continuare a conștiinței socialiste a oamenilor muncii, pentru educarea lor partinică și ateist-științifică, pentru creșterea răspunderii comuniștilor față de îndeplinirea hotărîrilor partidului și statului nostru. Aceasta se poate realiza prin stabilirea unor teme adecvate, care să ocazioneze ample dezbateri cu privire la atitudinea oamenilor față de muncă, la modul în care aceștia înțeleg îndatoririle ce le revin. Accentul va trebui pus pe discutarea problemelor complexe legate de creșterea rolului conducător al partidului, calitatea de membru de partid, de îndatoririle și drepturile comuniștilor, de profilul moral-politic al acestora.

Pregătirea și desfășurarea închiderii învățămîntului solicită aportul întregului comitet comunal de partid; Sarcini deosebite revin însă locțiitorilor de secretari, comisiilor de propagandă, învățămînt și cultură de masă. Ele trebuie antrenate în totalitatea lor pentru a contribui la organizarea tuturor activităților ce au loc în această perioadă: fixarea temelor, sprijinirea propagandiștilor în pregătirea lor pentru conducerea convorbirilor, culegerea de întrebări de la cursanți, pe baza cărora să se dea răspunsuri și consultații.

Închiderea învățămîntului de partid la sate nu înseamnă întreruperea muncii de propagandă în cadrul organizațiilor de bază. Dimpotrivă, în perioada ce urmează, activitatea de educare politico-ideologică a comuniștilor și a celorlalți oameni ai muncii de la sate, informarea lor asupra problemelor politicii interne și externe a partidului și statului nostru vor continua în forme care s-au dovedit adecvate și eficiente. Pentru ca această activitate să înceapă îndată după terminarea convorbirilor recapitulative și să nu se desfășoare la întîmplare, este bine ca încă de pe acum comitetele comunale de partid să alcătuiască planuri în care să prevadă expuneri, consultații, răspunsuri la întrebări.

Folosind toate forțele propagandistice de care dispun, cerînd concursul lectorilor comitetului județean, comitetele comunale de partid vor putea realiza acțiuni de un înalt conținut, care să contribuie la dezvoltarea conștiinței socialiste a maselor în spiritul înaltelor exigențe exprimate de Congresul al X-lea al Partidului Comunist Român.

M. CIOCOIU,
director al Cabinetului județean de partid Neamț

Prevenirea pierderilor

(Urmare din pagina I)

La toate acestea se adaugă și furajarea incompletă a scroafelor gestante și în special în lactație.

La păsări, mortalitățile din anul precedent, în multe unități cooperatiste au fost de ordinul miilor, în majoritate aceste pierderi înregistrîndu-se în efectivul de pui nou introdus.

Atît în anul 1969 cît și în perioada actuală, cînd s-au introdus pui de o zi în multe unități, nu s-au luat din timp măsuri de aprovizionare cu toate sortimentele de furaje, substanțe minerale, oligoelemente, vitamine și în mod deosebit drojdie de bere, untură de pește și în special masă verde, care se putea obține ușor prin încolțirea orzului și ovăzului. Așa s-au petrecut faptele la C.A.P. Boțești și Bozieni unde inginerii zootehniști și medicii veterinari, n-au dat indicațiile corespunzătoare de hrănire rațională a puilor din primele zile.

Reamintim că în toamna anului 1969 s-au mai înregistrat două focare de pestă porcină, epizotie care a produs pierderi însemnate în efectivele de porci în special la I.A.S. Girov — punctul Zănești. Pentru prevenirea apariției acestei epizootii în acest an Direcția agricolă a luat măsuri de aprovizionare cu cantități dublate cu vaccinuri — virus „C", urmînd ca personalul sanitar veterinar de la circumscripții și comune să treacă de urgență la vaccinarea întregului efectiv.

Referitor la celelalte boli cronice, T.B.C. bovin și în special tuberculoza care decimează efectivele de păsări în unele unități ca Bălănești, Moldoveni, etc, personalul sanitar veterinar trebuie să treacă de urgență la depistarea lor, la „asanarea din mers", la înlocuirea efectivelor infectate.

Este necesar ca de urgență consiliile de conducere, cadrele tehnice de specialitate să stabilească măsuri concrete tehnico-organizatorice, să execute un control mai riguros și permanent în sectorul zootehnic contribuind în acest mod la creșterea numerică și calitativă a efectivelor de animale.

„Fiul" infractor

(Urmare din pagina I)

slaba pregătire profesională pe care spuneți că o are acest tînăr, nu răspundeți și dv. tovarășii săi de echipă?

De altminteri, majoritatea celor chestionați de noi răspundeau imediat, aproape contrariați, la întrebarea a treia: „Nu, colectivul de conducere al secției nu are nici o vină". Oare pînă acolo să meargă lucrurile încît să fie confundat colectivul în care muncesc acești tineri cu... conducerea secției?

Semnificative sînt și răspunsurile altor tineri; maistrul Trifan Stroe: „eu întîmpin mari greutăți din cauza că mulți tineri nu dau atenție mașinilor. Prin 1968 l-am surprins pe Emil Lefter lovind cu o piesă grea într-o piesă sensibilă a mașinii. L-am tras de urechi". Șeful de echipă m-a apostrofat: tovarășe maistru, dacă dv. îl trageți de urechi..." Și cu atîta învățătură a rămas acum doi ani muncitorul de 18 ani Lefter Emil... Nu-i de mirare că după doi ani a ajuns să-și distrugă mașina.

Maistrul Gheorghe Irimescu spunea că „practic, nu are responsabilitatea muncii simțul de a înțelege munca. El, ca să scape de o muncească a înțeles să distrugă mașina. Nu iubește munca, asta-i tot!... Fie-ne permis să spunem că un tînăr dacă nu are responsabilitate, dacă nu iubește munca — acest profil moral nu trebuia luat în consideratie numai atunci cînd a ajuns să comită o faptă ieșită din comun. În legătură cu munca de educație în rîndul tinerilor muncitori Ioan Chiru, locțiitorul secretarului comitetului U.T.C. pe uzină, opina: „Ar trebui ca adunările noastre să fie axate mai mult pe probleme de educație. De multe ori sîntem nevoiți să organizăm adunări cu caracter productiv, greoaie, neatractive, suprapunîndu-se de fapt cu adunările sindicale. Ne-ar ajuta mult în munca de educație și un ziar al uzinei. Condițiile materiale și spirituale sînt suficiente „în uzina noastră pentru a-l realiza".

★

Un tînăr dintr-o familie numeroasă (6 copii), aflat la vîrsta intrării în viață, a maturității depline a comis o faptă necugetată, nedemnă. Părinții lui, oameni simpli erau pe deplin conștienți, erau îndureterați. Cînd l-am vizitat (era sub stare de arest), mărturisesc că dincolo de... lacrimi am citit în toată faptura-i un regret sincer. Fără a-l absolvi de fapta urîtă și de urmările ei, adică de consecințele pe care trebuie să le tragă, atunci mă chinuia, mă sugruma răspunsul primit de la colegii lui: colectivul nostru nu are nici o vină!.

Nu ne îndoim că majoritatea tineretului nostru muncitor, caracterizat prin hărnicie și dragoste față de avutul obștesc dezaprobă fapta tînărului Lefter Emil, dar nu poate să aprobe nici colective care nu-și mai recunosc „fiii" ajunși infractori.

Așteptăm scrisori

Tv

MARȚI, 17 MARTIE

18 Deschiderea emisiunii; 18.30 Actualitatea în economie; 18.55 Anunțuri — publicitate; 19 Telejurnalul de seară; 19.20 La volan — emisiune pentru conducătorii auto; 19.35 Atomul — această necunoscută; 20 Reflector; 20.10 Reportaj TV. Baia Mare; 20.25 Trinom cinematografic; 21.55 Corul de cameră al Casei de cultură „Ciprian Porumbescu" din Sighișoara; 22.10 Telejurnalul de noapte; 22.20 Antologia poeților contemporani; 22.35 Teleglob; 23 Închiderea emisiunii.

Radio

RADIO BUCUREȘTI

MARȚI, 17 MARTIE

PROGRAMUL I

15 Radio-școală; 15.25 Compozitorul săptămînii; 16 Radiojurnal; 16.20 Piese folclorice de virtuozitate; 16.30 Ce e nou în județul nostru; 16.50 Cîntece; 17.05 Radioenciclopedie pentru tineret; 17.30 Muzică populară; 18.10 Radiosimpozion; 18.30 O melodie pe adresa dv.; 19 Gazeta radio; 19.30 Săptămîna unui meloman; 20.05 Tableta de seară; 20.10 — 365 de cîntece; 20.20 Argheziana; 20.25 Zece melodii preferate; 21 Memoria pămîntului românesc; 21.30 Solista serii — Mihaela Mihai; 22 Radiojurnal; 22.20 Sport; 22.30 Concert de seară; 0.03—5 Estrada nocturnă.

PROGRAMUL II

15 Din operele lui Emil Monția; 15.30 Melodii de Misu Iancu; 16 Radiojurnal; 16.20 Creația lui Paul Constantinescu; 16.55 Sfatul medicului; 22 Aplauze pentru mîine; 22.30 Cadran; 22.50 Piese corale; 23.05 Simfonia fantastică de Hector Berlioz; 23.53 Lieduri de Emil Leresc; 0.10—1 Orchestra simfonică din Cleveland.

MIERCURI, 18 MARTIE

PROGRAMUL I

5.05—6 Muzica dimineții; 6.05—9.30 Muzică și actualități; 7 Radiojurnal; 9.30 Viața cărților; 10.10 Curs de limba germană; 10.30 Vreau să știu; 11.05 Dialogul instrumentelor; 11.20 Cîntă corul Filarmonicii din Arad; 11.45 Sfatul medicului; 12 Melodii de Gherase Dendrino; 12.25 Știința la zi; 12.30 Întîlnire cu melodia populară și interpretul preferat; 13 Radiojurnal; 13.10 Avanpremieră cotidiană; 13.22 Muzică ușoară; 13.45 Melodii populare; 14 Caleidoscop muzical; 14.50 Înregistrări ale taragotistului Iosif Mihu.

PROGRAMUL II

8.10 Tot înainte; 8.25 Mari interpreți; 8.55 Hore și sîrbe; 9.10 Curs de limba germană; 9.30 Formații artistice cu vechi tradiții; 9.45 Opera „Fica regimentului" de Donizetti; 11 Muzică populară; 11.30 Muzică ușoară; 12.03 Avanpremieră cotidiană; 12.15 Concert de prînz; 13.30 Unda veselă; 14.03 Balade și jocuri populare; 14.30 Muzică ușoară; 14.55 Știința la zi.

RADIO IAȘI

MARȚI, 17 MARTIE

Program de seară

17 Buletin de știri; 17.05 Estrada zilei; 17.30 Pe teme cetățenești; 17.45 La microfon: soliști și formații de amatori; 18 Descriptio Moldaviae; 18.20 Cîntecul care mi-e dragi; 19 Radiojurnal; 19.15 Soliști români de operă; 19.30 Teatru la microfon: „Cuza Vodă și Unirea", de Tudor Șoimaru; 21 Buletin de știri; 21.05 Voci din fonoteca de aur; 21.20 Jazz... concert; 21.30 Cinemeridian.

MIERCURI, 18 MARTIE

Program de dimineață

6 Buletin de știri; 6.05 Matineu muzical; 6.30 Emisiune pentru sate; 6.40 Dragi mi-e jocul românesc; 7 Informații și muzică.

Cinema

PIATRA NEAMȚ — Panoramic: „Simpaticul domn R" — film românesc de aventuri, uzitînd cele mai moderne procedee ale genului polițist; îl vom revedea pe Virgil Ogășanu, Mihai Pădălescu, Gilda Marinescu și Silviu Stănculescu (10, 12, 15, 17, 19, 21).

— Pietricica: „Anul trecut la Marienbad" — coproducție franco-italiană premiată cu „Leul de aur" la Veneția, în 1961; răscolitoare și stranie poveste de dragoste în regia lui Alain Resnais (10, 15, 17, 19, 21).

SĂVINEȘTI — Arta: „Beru și comisarul San Antonio" — improvizații pe teme polițiste cu traficanți, polițiști și... comisarul de rigoare (Gérard Barray); producție a studiourilor franceze, cinemascop, color (15, 17, 19, 21).

ROMAN — 23 August: „Păcatul dragostei" — pentru toți admiratorii ei, fericit prilej de reîntîlnire cu celebra actriță și cîntăreață spaniolă Sara Montiel, într-o coproducție hispano-italiană (10, 12, 15, 17, 19, 21).

— Victoria: „Ultima lună de toamnă" — film realizat în studioul „Moldova—Film", de două ori premiat pentru simplitate, finețe, frumusețe — într-un cuvînt, pentru poezie (14.30, 16.30, 18.30 20.30).

TÎRGU NEAMȚ — Victoria: „Operațiunea Belgrad" — film cu profil de aventuri, susținut de trei stele ale cinematografiei iugoslave: Dusan Bulajic, Alexandar Gavric și Bata Zivojinovic (16, 18, 20).

BICAZ — Central: „Acest pămînt e al meu" — unul dintre puținele filme argentiniene prezente pe ecranele țării noastre; interpret principal și semnatar al părții regizorale: Hugo del Carril (16, 18, 20).

TARGĂU: „Discuție bărbătească" — realizat pe platourile studioului M. Gorki (cinemascop), filmul dezbate problemele morale ale familiei (16, 18, 20).

Muzee

PIATRA NEAMȚ — Muzeul de arheologie, Piața Libertății nr. 1.

— Muzeul memorial „Calistrat Hogaș", strada Calistrat Hogaș nr. 1.

— Muzeul de științe naturale, str. V. I. Lenin nr. 62.

TÎRGU NEAMȚ — Muzeul de istorie — str. V. I. Lenin.

HUMULEȘTI — Casa memorială „Ion Creangă".

BICAZ — Muzeul hidroenergetic și de istorie.

DURAU — Expoziție de etnografie.

Expoziții

PIATRA NEAMȚ — Biblioteca municipală: „Opere ale lui Lenin editate în România".

— Biblioteca Casei de cultură a sindicatelor: „Chipul lui Lenin în literatură și artă".

— Galeriile de artă: Expoziția județeană de artă plastică.

ROMAN — Arhivele statului, str. N. Vitulescu nr. 1.

— Expoziția documentară permanentă.

— Biblioteca municipală „Opere ale lui Lenin editate în România".

BICAZ — Biblioteca orășenească — Opere lui V. I. Lenin.

— Clubul central — Viața și activitatea lui V. I. Lenin.

TÎRGU NEAMȚ — Casa de cultură: Expoziția de pictură — Eugen Ispir.

— Biblioteca orășenească — Opere lui V. I. Lenin.

Redacția nu-și asumă răspunderea pentru eventualele modificări în programele publicate.

Vremea

Vreme schimbătoare cu cer variabil, vînt slab la moderat de la nord-vest. Temperatura aerului în scădere ușoară. Temperaturile minime vor fi cuprinse între minus 6 și 0 grade, iar maximele între minus 2 și plus 1 grad.

SEMNALĂM

Scuturați-l puțin !

Mențel Constantin mecanic auto la fabrica „Reconstrucția" locuiește într-un apartament comun cu Grigore Cordun, electrician la aceeași întreprindere. Ambii au familii, copii în mod firesc folosirea aceleeași bucătării creează uneori dificultăți și stînjeneli pe care oameni civilizați le-ar putea depăși prin înțelegere și respect reciproc. De aici însă și pînă la stidarea vecinului, la tămăcirea obrazului și săvîrșirea unor acte demne de orice este un pas enorm. A transforma (măcar un singur exemplu) bucătăria, de care se folosește cu aceleași drepturi și celălalt, în toaletă este mai mult decît lipsă de bun simț. Avertizat de comitetul asociației locatarilor, Cordun l-a amenințat însă pe Mențel cu otrăvirea. Pînă la rezolvarea problemei spațiului este cazul ca cei în drept să treacă ei neîntîrziat la dezinfecțarea grobianului.

S-a întîmplat la Stănița

Pîrîul devenise un adevărat rîu. Un om se zbate neputincios în valurile umflate de topirea zăpezilor. Pericolul de înec era evident. Iată însă că un școlar, Dabija C. Dănuț, și un adult, Dumitrășcuță Andrei, ignorînd primejdia se aruncă în apă reușind să-l salveze pe cel aproape pierdut — Gheorghiu Vasile. Curaj? Nu numai atît. Omenie.

Alcool și bestialitate

De regulă, fapte ca cele de mai jos, petrecute la Șovoaia-Borlești nu se pot produce decît atunci cînd alcoolul amorțește rațiunea, stimulînd în schimb instinctele. Astfel se ajunge — și singur alcoolul n-o poate justifica decît în parte — la bestialitate. După părăsirea cîrciumii Datie Constantin a încercat să administreze o lecție cu bîta lui Neacșu Constantin și Mihailescu Ștefan. A fost însă imobilizat și lovit cu cruzime de cei doi, care s-au servit de același obiect. Agresorul, transformat în victimă, a suferit lovituri cîncene care i-au paralizat un braț și maxilarul. Degradantă întoarcere la animalitate!

Ajutor reciproc

Grea mai e și misia de postaș. Trebuie să umbli și cînd n-ai chef, să împarți scrisori, ziare sau mandate. În această situație disperată bine e să ai prietent. Nu mulți, dar bine ați. oameni de încredere și de mesorie. Aceasta a fost și raționamentul tare al factorului poștal Aconstantinei Ion, din Roman. Prietenul și colegul său Macovei Ion i-a înțeles lesne năduful. Îi fusese doar și lui în atîtea rînduri greu. Ușor i-a fost lui să semneze în fals și să-și însușească banii (330 lei) unui mandat încredințat lui de Aconstantinei să-l predea destinatarului. Pentru ață n-a încurcat-o numai „colega" Macovei ci și prezbumul Aconstantinei, lar ce-o să le mai vină acum, o să li se „înmîneze" fără intermediari.

Este căutat

Balîă Eugen, 34 de ani din Todireni-Botoșani, născut la Cepleniță — Iași (7 condamnări pentru furturi și înșelăciune) a descins la centrul de pîine de la complexul comercial „Modern" din Piatra Neamț solicitînd să i se schimbe o bancnotă de 100 lei. Și în timp ce gestionara numărînd banii [illegible] a ajunsese la 92, individul i-l smulse din mînă dispărînd pe ușă cu bancnota și mărunțișul. Cei care-l vor întîlni sînt rugați să-l semnaleze organelor de miliție. E căutat să i se dea și... restul.

Rubrică realizată de C. LĂMAȚIC cu sprijinul corespondenților

SPORT

Peste cîteva momente se va marca primul gol: Meder reia cu capul mai întîi în bară și apoi în gol. Foto: Simon POMPEI

Fotbal divizia B:

Ceahlăul-Portul Constanța 4-2 (4-1)

Minutul 10 al partidei: Negustoru pătrunde impetuos cu balonul pe lîngă linia de margine a careului de 16 m., îl dribează pe fundașul central Mihai și centrează scurt în fața porții constănțene, de unde Meder — foarte bine infiltrat — reia cu capul mai întîi în bara transversală și apoi în gol!

Așa s-a marcat primul gol al partidei dintre cele două divizionare B care și-au disputat duminică la Piatra Neamț întîlnirea retur, abordată de formația gazdă cu o aprigă dorință de revanșă și start bun în a doua parte a campionatului secund. Acest prim gol a fost preludiul unui „festival" fotbalistic ce a entuziasmat publicul spectator prin frumusețea acțiunilor ofensive ale pietrenilor, prin suita de goluri spectaculoase la care ne-a fost dat să asistăm. Meritul jucătorilor antrenați de Virgil Rizea este cu atît mai mare, cu cît meciul pe care-l recenzăm în rîndurile de față s-a disputat pe un teren acoperit de zăpadă și apă, care părea să anuleze aprioric orice tentativă de realizare a unui spectacol sportiv. Cu o tactică adecvată condițiilor grele de joc (permanentă mișcare și cursivitate în controlul balonului, desfășurarea jocului pe aripi și maximum de simplitate în purtarea acțiunilor) Ceahlăul și-a dominat adversarii realizînd patru goluri și o primă repriză de o deosebită frumusețe, spectaculară.

Pînă la pauză, jocul a fost controlat aproape în exclusivitate de gazde, care au efectuat un permanent presing asupra adversarilor, constituind mereu un pericol pentru poarta lui Manciu: *min. 22* — Dragu suutează de la 16 m puternic și plasat, din întoarcere, înscrînd un gol „de kinogramă" în colțul din dreapta al porții lui Manciu; *min. 34*: la poarta apărată de Mitrofan se execută o lovitură liberă de la aproximativ 22 m; zidul se efectuează defectuos, Caraman execută lovitura și trimite puternic prin culoarul lăsat liber reducînd diferența de goluri indicată pe tabela de marcaj: 2-1; replica jucătorilor de la Ceahlău este însă promptă: un minut mai tîrziu, Meder îl servește excelent pe Negustoru și acesta sprintează spre poarta portuarilor înscriind un nou gol, cu atît mai valoros cu cît venea să readucă echilibrul pe formației gazdă; *min. 40*: Meder și Negustoru repetă (schimbîndu-și rolurile) faza de înscriere a primului gol: Meder centrează scurt din marginea careului de 16 m, iar Negustoru înscrie cel de al patrulea gol al formației gazdă. Oaspeții au ieșiri sporadice în atac, fiindcă marcajul permanent la jucătorul cu mingea, practicat de pietreni, îi incomodează vădit. Ei ajung totuși în min. 43 într-o situație periculoasă pentru poarta lui Mitrofan, dar Cojocaru nu poate introduce balonul în plasă decît cu mîna!...

După pauză, primele minute ale reprizei secunde au o desfășurare mai echilibrată, oaspeții manifestînd dorința de a recupera din terenul și... punctele pierdute. Apoi, Ceahlăul domină din nou cu autoritate, dar jucătorii acționează acum prea relaxați în fazele de finalizare și irosesc vreo 4-5 ocazii de gol numai în primele 20 minute ale reprizei (Nicoară, Rențea, Negustoru, Meder, Dragu). Pe acest fond de dominare pietreană, Portul inițiază o acțiune de atac în min. 21 și Melenco, lăsat să pătrundă nestingherit în careu, șutează dintr-un unghi de cca. 80 grade, înscrînd în colțul lung al porții lui Mitrofan, nesigur în acest final de partidă. Pînă la sfîrșitul timpului de joc, desfășurarea meciului este ceva mai echilibrată: pietrenii nu mai sînt la fel de periculoși în careul advers, iar Portul recîștigă teren la mijlocul suprafeței de joc.

Fluierul final al arbitrului *Gheorghe Birsan* (Galați), care a condus foarte bine această partidă, ajutat de concetățenii săi Ovidiu Constantinescu și Ion Țirea a consfințit victoria Ceahlăului într-o partidă care trebuie apreciată înainte de toate pentru frumusețea fotbalului practicat de gazde, care au avut o comportare foarte bună în etapa-start a returului.

Iată componența celor două formații: CEAHLĂUL: Mitrofan — Nicoară, Ienci, Gheorghe, Zaharia — Onica (min. 70 Niță), Dragu — Patrascu, Negustoru, Meder, Rențea (min. 70 Marin); PORTUL — Manciu — Ghiorgache, Alexe, Mihai, Hulă — Melenco, Strîmbeanu — Cojocaru, Manea (min. 65 Sîntîmbreanu), Caraman (min. 51 Mănescu), Mahera.

Constantin BOSTAN

Alte rezultate: Progresul Brăila — Metalul Buc. 3-0; Gloria — Politehnica 1-1; Metrom — Poiana 1-1; Dunărea — Flacăra 3-1; Sportul Studențesc — Chimia 2-0; Oțelul — Metalul Tîrg. 0-0; Progresul Buc. — Știința 2-1.

CLASAMENTUL

1. Progresul București	16	9	4	3	27-8	22
2. Politehnica Galați	16	8	3	5	20-19	19
3. Dunărea Giurgiu	16	8	3	5	21-22	19
4. Metalul Tîrgoviște	16	7	4	5	25-23	18
5. Metalul București	16	7	3	6	27-21	17
6. Flacăra Moreni	16	7	3	6	26-23	17
7. Portul Constanța	16	8	0	8	28-24	16
8. Metrom Brașov	16	6	4	6	18-19	16
9. Poiana Cîmpina	16	6	4	6	22-24	16
10. Oțelul Galați	16	6	4	6	19-22	16
11. Progresul Brăila	16	6	3	7	23-21	15
12. Chimia Suceava	16	7	1	8	13-17	15
13. Gloria Bîrlad	16	4	6	6	28-33	14
14. Sportul studențesc	16	4	5	7	23-28	13
15. Ceahlăul Piatra Neamț	16	6	1	9	18-25	13
16. Știința Bacău	16	4	2	10	14-24	10

CAMPIONATUL NAȚIONAL DE SCHI AL ȘCOLILOR SPORTIVE

Doina Lașcu – din nou vicecampioană

Zilele trecute un lot de schiori ai Școlii sportive Piatra Neamț (D. Lașcu, M. Olteanu, C. Meder, Cr. Olteanu, Fl. Gruiță, O. Rotundu, D. Buruiană, C. Agafiței, M. Poenaru, și G. Sandu) a participat la Poiana Brașov la Campionatul național al școlilor sportive. Din nou schiorii noștri s-au comportat bine, obținînd locuri valoroase în clasamentele ambelor probe (slalom special și slalom uriaș).

Slalomul special rezervat copiilor pînă la 14 ani, s-a desfășurat în două manșe, pe pîrtia Sulinar. La fete, reprezentantele noastre Marina Olteanu și Carmen Meder au evoluat mulțumitor, promițînd rezultate frumoase în anii următori. La băieți, după două manșe foarte disputate, Cristian Olteanu a reușit să se claseze pe locul 4 (la numai 9 zecimi de secundă de locul 3), rezultat foarte valoros. C. Agafiței, M. Poenaru și Cr. Sandu s-au clasat în a doua jumătate a clasamentului.

Tot pe pîrtia Sulinar, au urmat cele două manșe ale slalomului special rezervat juniorilor mici și mari. În prima manșă a juniorelor mari, după o cursă excepțională, caracterizată prin tehnică și siguranță Doina Lașcu s-a clasat în frunte, cu o secundă și 5/10 avans față de rușiteanca Mariana Trestian, a doua clasată. Dar, urmărită de ghinion, Doina nu rezistă poverii morale a „primului timp" și ratează și de această dată titlul suprem, căzînd în manșa a doua (în clasamentul general a ocupat locul 13).

În slalomul rezervat juniorilor mici, Florentin Gruiță, a confirmat speranțele antrenorului său D. Terbescu, clasîndu-se, după două manșe parcurse frumos, pe locul 9. Octav Rotundu nu a reușit să se claseze pentru manșa a doua obținînd locul 26. La categoria juniori mari, Dorinel Buruiană se clasează pe locul 18 tot cu o singură manșă.

În ultima zi de concurs a avut loc slalomul uriaș. Acesta, un slalom aritmic, cu multe porți cu intrare „deasupra", montat pe Sulinar pe o zăpadă înghețată, din Poiana Ruia pînă la baza „canalului", a solicitat din plin calitățile concurenților. La categoria junioare mari, Doina Lașcu după o cursă spectaculoasă, a reușit să-și răscumpere greșeala din ziua anterioară și cucerește o prețioasă medalie de argint pentru Școala sportivă Piatra Neamț, clasîndu-se pe locul 2, după Maria Cîmpeanu (Școala sportivă Brașov).

La juniori, clasamentul general nu a fost încă oficializat, dar vă putem totuși informa că Florentin Gruiță și-a demonstrat încă o dată valoarea, clasîndu-se în primii 10, iar Octav Rotundu cu o căzătură, în prima jumătate a clasamentului. De asemenea, la categoria juniori mari, D. Buruiană a parcurs dificilul traseu cu brio.

Prof. Gheorghe LAȘCU

Fotbal divizia C:

CÎND VOR ARBITRII: PENICILINA IAȘI — VICTORIA ROMAN 2-2 (2-2)

Ne pare rău că trebuie să începem cronica jocului dintre Penicilina și Victoria, disputat duminică la Iași (pe un teren neomologabil), cu referiri neplăcute la adresa arbitrilor. Dar o facem numai pentru că Paul Brătănescu (Suceava) la centru, ajutat (e un fel de-a spune) la tușă de Victor Gherasim (Rădăuți) și Gheorghe Niță (Cîmpulung Moldovenesc) au ținut să ne arate o mostră de... antiarbitraj. Lipsiți de fermitate, partinitori în favoarea gazdelor pînă la exasperare arbitrii mai sus menționați au viciat desfășurarea partidei și au influențat rezultatul final prin anularea a două goluri perfect regulamentare înscrise de Victoria Roman (considerăm că arbitrajul prestat de această brigadă trebuie să fie analizat și sancționat de F.R.F.).

Trecînd la analiza jocului divizionarei din Roman, trebuie să arătăm că debutul în marea bătălie a returului s-a soldat cu un oarecare succes, de vreme ce atacanții au reușit să înscrie în deplasare patru goluri (din păcate două pe nedrept anulate) și să termine totuși „proaspeți" o partidă disputată pe un teren greu în fața unei echipe care a muncit mult. Intrînd pe teren într-o așezare strategică bine aleasă pentru deplasare (1-1-4-2-3), în care partitura de libero a fost bine interpretată de Otic, la fel de bine ajutat în apărare de ceilalți „cerberi" (mai puțin fundașul central Monu, autorul a două mari greșeli), Victoria și-a putut face jocul așteptat, concretizat prin golurile înscrise, dar mai ales prin maniera schimburilor derutante de locuri, paselor în adîncime, driblingurilor fine și — în ultimă instanță — prin pofta de a șuta la poartă.

Desigur, nu se poate spune că în jocul echipei oaspete nu au existat și căderi. Dar au fost doar două și de scurtă durată datorate: prima — anulării unui gol valabil la scorul de 2—1 pentru Victoria, cînd gazdele au profitat de acest moment psihologic (la 3—1 meciul ar fi fost jucat) și au egalat, iar a doua — eliminării din joc a lui Capolanu. În rest însă, jocul le-a aparținut oaspeților și — din acest motiv — rezultatul nu ne mulțumește pe deplin. Să notăm totuși pe jucătorii care ni s-au părut cei mai buni: Otic, Teodorescu, Sîrcu I, Apostol și Decu. Ne-au surprins neplăcut Monu și I. Ionică (ultimul din nou a ținut prea multe mingea).

Partida a debutat nefericit pentru oaspeți, care s-au trezit conduși chiar din min. 2, prin golul datorat lui Leahu (un gol care poartă masiv pecetea fundașului romașcan Monu, evident ezitant în această fază). În continuare, oaspeții își revin și se detașează printr-un joc superior, reușind să egaleze prin I. Ionică (min. 18), care reia un balon de la 4—5 metri direct în plasă. Mai mult, în min. 37 printr-un șut cu boltă de la 30 m, Sîrcu I surprinde portarul gazdelor ieșit în față și Victoria conduce cu 2—1! După cinci minute însă, arbitrul anulează pe motiv de fault (la semnalizarea tușierului V. Gherasim) un gol perfect regulamentar înscris de Apostol. Și după numai două minute gazdele egalează prin Epuran la o greșeală a lui Monu...

După pauză, deși mai bine din jumătatea reprizei a II-a oaspeții au jucat în 10 oameni (în min. 65 Capolanu a fost eliminat pentru vociferări), Victoria a dovedit o pregătire fizică superioară Penicilinei, lucru care i-a permis să atace și chiar să înscrie un nou gol prin Apostol (min. 71) anulat însă și acesta de arbitru pe motiv de ofsaid, deși mingea i-a venit de la adversar!

Iată formația echipei VICTORIA: Teodorescu — Otic, Zăloagă, Monu (Gabca), Ungureanu, Capolanu — Sîrcu I, Catargiu (Moraru) — I. Ionică, Apostol, Decu.

George M. GROAPĂ

Fotbal divizia A:

Dinamo fără Dumitrache ?

Etapa a II-a a returului (cea de a XVII-a de la tacerea... începutului) a fost punctată de cîteva mici furtuni de primăvară, care au stîrnit pe unele locuri, dincolo de comentariul zgomotos al culiselor, o periculoasă stare de consternare...

Mai mult decît întîrzierea — e drept, la limită — a dinamoviștilor bucureșteni de către foștii elevi ai lui Teașcă și Fane Cîrjan, în etapa de duminică a intrigat absența lui Dumitrache. Fiindcă, dacă victoria clujenilor se plasează pe traiectoria unei tradiții destul de bine conturată în edițiile precedente ale campionatului, metamorfoza de peste noapte a Corsarului în „El fugitivo" e de natură să-i uluiască pe toți cei care l-au investit prin votul lor de încredere cu titlul de „cel mai bun fotbalist al anului". Misterul rămîne deocamdată de nepătruns, fiindcă federația de specialitate nu ne-a dezvăluit nici pînă acum subtilele turneului sud-american, soldat, după cum se știe — printre altele — cu sancționarea celor doi idoli: Dumitrache și Dobrin.

Deși învinși la Ploiești, rapidiștii și-au păstrat șefia în clasament, dar bucuria feroviarilor pălește la gîndul durereasei pierderi pe care a înregistrat-o Răducanu. Șugubățul Tamango a pariat că se întoarce de pe Valea Prahovei neînvinși, punîndu-și la bătaie faimoasa lui mustață în furculiță, de origine tropicală. Stimulați de acest „troleu", Cotigă și Dineață i-au perforat de două ori plasa porții, deși martori oculari declară că Răducanu a apărat ca un leu (mustața ?)...

Disperată, A.S.A. „a ieșit la drumul mare", încercînd să-i prade de puncte tocmai pe pirații lui Teașcă, care, surprinși de îndrăzneală, au reușit să scape cu greu de la strîmtoare.

La Arad, Steaua și U.T.A. au furnizat un meci plăcut spectatorilor, mai ales că totul s-a terminat cu victoria gazdelor; acestia au avut în Fl. Dumitrescu o aripă debordantă, care i-a cam innodat picioarele lui Cristache. În sfîrșit, băieții lui Ozon s-au convins că „socotelile de pe Jiu nu se potrivesc cu cele de pe Dealul Feleacului", pierzînd din prima repriză disputa cu feroviarii clujeni, iar la Iași s-au înregistrat doi eliminați din joc: este unul din fiecare echipă (studenții mai păziseră așa ceva și duminica trecută).

Și să terminăm cu... începutul: preambulul etapei (consumat sîmbătă la Brașov) a dat cîștig de cauză stegarilor, deși se spune că băcăuanii au avut tot timpul o sobrietate britanică: Ghiță și Adamache și-au terminat nedecis duelul lor pentru titularizare în lotul național, primind amîndoi, din partea cronicarilor, nota 7. Să așteptăm deci, etapa viitoare...

Constantin ALDEA

REZULTATE TEHNICE: Petrolul — Rapid 2-0 (1-0); Dinamo București — Universitatea Cluj 1-2 (0-0); U.T.A. — Steaua 2-1 (1-0); C.F.R. Cluj — Jiul 2-0 (2-0); F. C. Argeș — A.S.A. Tg. Mureș 1-0 (0-0); Politehnica Iași — Farul 2-1 (1-1); Steagul roșu — Dinamo Bacău 2-1 (2-1); Universitatea Craiova — Crișul (amînat).

CLASAMENTUL

Rapid	17	9	4	4	25-17	22
F. C. Argeș	17	8	4	5	33-22	20
Univ. Craiova	16	7	6	3	23-17	20
Dinamo Buc.	17	9	1	7	31-22	19
Steagul roșu	17	9	1	7	25-26	19
Univ. Cluj	17	5	8	4	23-19	18
U.T.A.	17	8	2	7	25-26	18
Jiul	17	8	2	7	22-24	18
Dinamo Bacău	17	7	4	6	25-28	18
Steaua	17	7	3	7	39-24	17
Petrolul	17	6	4	7	18-19	16
Farul	17	7	2	8	21-25	16
C.F.R. Cluj	17	6	3	8	16-26	15
Crișul	16	6	2	8	23-31	14
Politehnica	17	5	2	10	19-23	12
A. S. A. Tg. Mureș	17	3	2	12	12-31	8

O fază spectaculoasă pe semicerc surprinsă de fotoreporterul nostru în timpul întîlnirii dintre Relonul Săvînești și Trotușul Gh. Gheorghiu-Dej (în echipament alb).

Foto: P. ȘIMON

Pronosport

Rezultatele concursului din 15 martie a.c.

Dinamo Buc. — „U" Cluj	2	Inter — Lanerossi	x
Politehnica — Farul	1	Juventus — Cagliari	x
U.T.A. — Steaua	1	Lazio — Palermo	1
C.F.R. Cluj — Jiul	1	Napoli — Milan	x
F.C. Argeș — A.S.A.	1	Sampdoria — Roma	1
Petrolul — Rapid	1	Verona — Torino	2
Bari — Fiorentina	x		

Handbal:

„Cupa Relonul"

Competiția inclusă acest an în calendarul județean „Cupa Relonul" și-a propus în exclusivitate să reprezinte un autentic test asupra nivelului de pregătire a campioanei județene (seniori) Relonul Săvînești. Echipe de certă valoare din divizia B (Agronomia Iași, Știința Bacău și Trotușul Gh. Gheorghiu Dej) au participat cu elective complete la această primă ediție, oferind sîmbătă și duminică întreceri aprig disputate și făcînd acestui minunat sport — handbalul — o reușită propagandă.

Deși a obținut ultimul loc în clasamentul general, formația Relonul s-a comportat meritoriu arătînd din plin că se află pe un drum ascendent în pregătire. Să nu ne pripim însă și, din grabă, să pretindem mai mult decît etalează actualmente jucătorii acestei echipe. Ocuparea primului sau ultimului loc într-o competiție de verificare nu poate substitui scopul urmărit de fiecare antrenor: rodarea în condiții de concurs, omogenizarea, elucidarea problemelor-cheie din pregătire etc.

Concluzionăm că posibilitățile de afirmare a echipei „Relonul" sînt multiple și ne-ar bucura îndeosebi promovarea în divizia secundă a țării. Este adevărat, nu se poate elimina relativitatea acestui obiectiv, însă dificultățile se pot diminua prin muncă asidnă și conștientă, urmărindu-se în fiecare etapă de pregătire obiective proprii acestui colectiv. Credem că sudarea compartimentelor, crearea unei atmosfere de înțelegere între jucători, însușirea și perfecționarea unor procedee tehnice și combinații tactice complexe, care se pretează la individualitățile din echipă și, bineînțeles, o bună pregătire fizică — toate pot fi materializate prin promovarea în divizia B.

Iată rezultatele înregistrate în timpul turneului: Știința Bacău — Relonul Săvînești 17—14; Agronomia Iași — Trotușul Gh. Gheorghiu Dej 17—9; Relonul Săvînești — Trotușul Gh. Gheorghiu Dej 20—29; Știința Bacău — Agronomia Iași 15—15; Trotușul Gh. Gheorghiu Dej — Știința Bacău 16—14; Relonul Săvînești — Agronomia Iași 25—25.

Cupa „Relonul" a revenit la final acestei echipe Agronomia Iași.

Prof. Ovidiu TOG

Întîlnire cu suporterii

Astăzi la orele 17,30, în sala din strada „Ștefan cel Mare" — Roman are loc o întîlnire a conducerii tehnico-administrative a Asociației sportive Victoria și a fotbaliștilor echipei divizionare romașcane cu suporterii. La această întîlnire sînt invitați să participe toți iubitorii fotbalului, susținători ai formației Victoria.

Fabrica „Reconstrucția" PIATRA NEAMȚ

VINDE DIN STOC DISPONIBIL, FĂRĂ REPARTIȚIE URMĂTOARELE MATERIALE:

PENTRU COMENZI SAU RELAȚII SUPLIMENTARE SE VOR ADRESA SERVICIULUI APROVIZIONARII, TELEFON 13040-13041

- RELEE TEMPOZIRARE DE TIP RTpI-24 V-C.C.
- RELEE INTERMEDIARE RI.2-48 V-C.C. - CU 8 CONTACTE;
- PRIZĂ BACHELITĂ DE 10 A;
- CUREALE TRAPEZOIDALE;
- VOPSEA GALBENĂ SI GRI (ÎN ULEI);
- LAMELE STICLĂ (DIN IMPORT) ȘLEFUITE PENTRU MICROSCOP;
- PIESE AUTO S.R.101 ȘI T.V.

I. R. E. Piatra Neamț

angajează imediat:

— tehnicieni energetici

— electricieni de toate categoriile calificați prin școli profesionale de specialitate rețele

— manipulanți pentru Șantierul Construcții Montaj.

Salarizare în conformitate cu H.C.M. 914-1968

meridiane meridiane

LAOS. Ostași ai armatei de eliberare din Laos, în junglа din provincia Xieng Khoang. Aici au fost doborîte două avioane americane.

Fărădelegile de la Song My nu pot fi uitate

Cu doi ani în urmă, la 16 martie 1968, un mic cătun sud-vietnamez, nu departe de țărmul mării, avea să cunoască cutremurătoarea dramă a localităților martire ale lumii. Ce s-a întîmplat atunci? De ce numele acestui cătun — Song My — uitat în jungla vietnameză continuă să zguduie conștiința omenirii, fiind pus alături de Oradour, Guernica, Auschwitz.

— Simbolurile celor mai sălbatice masacre?

La ora 6 dimineața — povestește unul din puținii supraviețuitori — în acea atmosferă senină și calmă, cînd fiecare își începe activitățile cotidiene, un violent tir de artilerie a fost declanșat brusc și o ploaie de obuze s-au năpustit asupra satului. Cîteva zeci de elicoptere pline cu soldați s-au apropiat de sat, și, îndată după aterizare, militarii americani sosiți s-au împărțit în grupuri: unul a început să dea foc la case, altul să adune sătenii, iar cel de-al treilea să distrugă arborii, vitele și tot ce se putea distruge. Apoi, ei ne-au ordonat să ne grupăm; eram toți împreună — bătrîni, femei și copii — și ni s-a spus să-i urmăm pe soldații americani.

Am fost apoi conduși într-un loc unde am primit ordin să ne așezăm. Și, pe neașteptate, inamicul a lansat un adevărat tir de mitraliere asupra sătenilor, care s-au prăbușit fără să aibă răgazul să scoată un țipăt. Într-o singură oră, americanii au ucis aproape 600 de localnici, printre care 67 bătrîni și 107 copii. Satul plin de viață fusese transformat într-un pustiu înfricoșător.

Din clipa în care a fost rupt vălul tăcerii, pe care ofițerii armatei terestre americane îl lăsase să cadă asupra tragicelor evenimente de la Song My, drama masacrului a dobîndit, în ochii tratării ei drept un „incident", dimensiuni din ce în ce mai ample, mai grave. Ea a dat naștere în largi straturi ale opiniei publice, ca și în rîndurile unor personalități politice — cu concepții dintre cele mai contrastante în privința războiului din Vietnam —, unei adevărate „spirale a oroarei" față de represiunile în masă săvîrșite împotriva populației civile din Vietnamul de sud, consecință nefastă a războiului de agresiune.

Descoperirile atroce care au fost făcute — prin intermediul presei și televiziunii — asupra masacrelor din Vietnamul de sud la începutul anului 1968, au cufundat brutal atît S.U.A. cît și întreaga lume în reflecții amare. Americanii — se arată într-un comentariu al agenției France Presse — se pronunță cu tărie împotriva masacrării civililor în cursul celui de-al doilea război mondial. El au protestat împotriva torturilor și altor fărădelegi pe care le-a antrenat lichidarea vechilor imperii coloniale. Dar atunci „vinovații" erau alții.

Masacrul de la Song My avea să destrame multe din iluziile poporului american. Mai întîi, el a refuzat să creadă realitățile ce i-au fost prezentate. Dar faptele au fost confirmate de cele mai înalte autorități ale statului; acestea nu pot fi negate și nu pot fi invocate anumite circumstanțe atenuante.

Căci Song My nu este nici singurul Oradour sud-vietnamez. Soarta tragică a acestei mici localități rurale a fost împărtășită și de multe altele. Zilele trecute, în cadrul unei conferințe de presă, medicul militar James Henri, martor ocular al masacrelor comise în Vietnamul de sud, dezvăluia că un grup de 25-50 de civili, bărbați, femei și copii au fost adunați la 8 februarie 1968 într-un cătun din apropiere de Da Nang și împușcați cu arme automate. El a arătat că aceste fapte nu au fost incidente izolate. Și asemenea relatări ale martorilor oculari sînt tot mai numeroase.

Ești cutremurat de oroare la gîndul că în acest veac XX, în care trăim, umbrele morții secerą vieți omenești, planează, nepedepsite, pe pămîntul atît de încercat al Vietnamului, unde oamenii luptă pentru independență și libertate, pentru dreptul sfînt de a-și hotărî singuri destinele. Fărădelegile de la Song My nu pot fi uitate.

Orientul Apropiat

CAIRO 16 (Agerpres). — După cum informează agenția MEN, săptămîna trecută la New York a avut loc o întrevedere între ambasadorul R.A.U. la O.N.U., Abdulla Al-Erian, și Gunnar Jarring, în timpul căreia trimisul special al secretarului general al O.N.U. în Orientul Apropiat a fost informat asupra punctului de vedere egiptean privind reluarea misiunii sale. După cum precizează agenția citată, R.A.U. este de acord cu reluarea misiunii diplomatului suedez cu condiția ca acesta să aibă în vedere un program de aplicarea a rezoluției Consiliului de Securitate din 22 noiembrie 1967, privind reglementarea crizei din Orientul Apropiat. În același timp, ambasadorul egiptean la O.N.U. l-a informat pe Gunnar Jarring că în concepția R.A.U. rezoluția de încetare a focului este inseparabilă de rezoluția Consiliului de Securitate din 22 noiembrie 1967 și orice încercare de a diferenția cele două documente va fi respinsă de țara sa.

★

TEL AVIV 16 (Agerpres). — Comunicate militare publicate la Tel Aviv anunță că duminică noaptea și luni dimineața, unități de comando israeliene au pătruns pe teritoriul Siriei, pentru a ataca o serie de obiective militare. În același timp, comunicatele menționează un raid al aviației israeliene asupra unor instalații militare din Siria. La Damasc, un purtător de cuvînt a confirmat raidul aviației israeliene. Atacurile comandourilor nu au fost însă menționate de purtătorul de cuvînt sirian.

Agenda O.N.U. Impotriva sărăciei în lume

NEW YORK 16 (Agerpres). — Comitetul pregătitor al celui de-al doilea „deceniu al Națiunilor Unite pentru dezvoltare", ce urmează să fie proclamat la viitoarea sesiune a Adunării generale a O.N.U., a dat publicității o lungă listă de recomandări pentru promovarea unei „noi politici economice globale" împotriva sărăciei în lume. Principiul de bază de la care s-a pornit în elaborarea acestor recomandări este cel al necesității unei acțiuni internaționale concertate care să se materializeze „cel puțin într-un început modest în direcția micșorării decalajului în standardurile de viață existente între țările dezvoltate și cele în curs de dezvoltare".

Necesitatea unei asemenea acțiuni rezultă și din statisticile publicate recent în Anuarul demografic al O.N.U. potrivit cărora longevitatea în țările în curs de dezvoltare este de numai 30-40 ani, ca urmare a nivelului scăzut de nutriție, condițiilor de locuit, insuficienței asistențe medicale, în timp ce în țările dezvoltate ea reprezintă 70 de ani.

Comitetul pregătitor, care și-a încheiat săptămîna trecută cea de a cincea sesiune consacrată acestei probleme, recomandă țărilor dezvoltate să acorde anual țărilor în curs de dezvoltare un procent minim de 1 la sută din produsul lor național brut, din care trei pătrimi să fie alocate sub forme ajutorului financiar direct. Se recomandă, de asemenea, țărilor industrializate să aloce 0,5 la sută din produsul lor național brut pentru cercetări științifice și tehnologice în vederea dezvoltării, din care circa 5 la sută să fie destinate problemelor specifice ale țărilor în curs de dezvoltare.

Între recomandări, se specifică, ca obiectiv minim privind dezvoltarea economică a acestor țări, o creștere de 6 la sută a produsului lor național brut, 4 la sută urmînd să fie obținută în agricultură, iar 8 la sută în industrie. În ce privește creșterea produsului național brut pe cap de locuitor în țările în curs de dezvoltare se propune un procent anual de creștere de 3,5 la sută. Se recomandă ca importurile acestor țări să fie menținute la circa 7 la sută, în timp ce exporturile lor să depășească pe cît posibil acest procent. S-au făcut recomandări de asemenea, în domeniile producției, folosirii forțelor de muncă, comerțului internațional, transporturilor, educației, cooperării tehnice etc.

În ce privește comerțul internațional, Comitetul pregătitor a încercat să armonizeze pozițiile diferite, recomandînd o stabilitate a prețurilor la materiile prime și la produsele manufacturate, eliminarea barierelor comerciale etc.

Lista aceasta de recomandări, care urmează să fie completată în cursul sesiunilor viitoare ale comitetului, va face obiectul dezbaterilor sesiunii viitoare a Adunării Generale a O.N.U. la care se așteaptă participarea și a numeroșilor șefi de state și de guverne. Oricum, relevă observatorii politici, faptul că s-a ajuns la formularea unor recomandări destul de importante, cu acordul celor 54 de membri cîți numără acest comitet, este un prim progres.

Ședința Comitetului Executiv al P.C. din Marea Britanie

LONDRA 16. — Corespondentul Agerpres, D. Rodescu, transmite: În cadrul ședinței Comitetului Executiv al Partidului Comunist din Marea Britanie, care a avut loc duminică, la Londra, au fost abordate, după cum relatează „Morning Star", probleme politice și economice în legătură cu activitatea partidului. Au fost dezbătute, printre altele: participarea la campania viitoarelor alegeri municipale din Londra; sprijinirea luptei muncitorilor pentru majorarea salariilor; intensificarea presiunilor pentru un buget care să pună capăt măsurilor restrictive antimuncitorești și să reducă cheltuielile militare în favoarea serviciilor sociale; amplificarea campaniei împotriva proiectului de aderare la Piața Comună, și măsurile ce trebuie luate pentru promovarea ideii unei conferințe a securității europene. A avut loc, totodată, o discuție pe tema democrației socialiste, pe marginea cuvîntării rostite de James Klugmann, redactor-șef al revistei teoretice a partidului, „Marxism today".

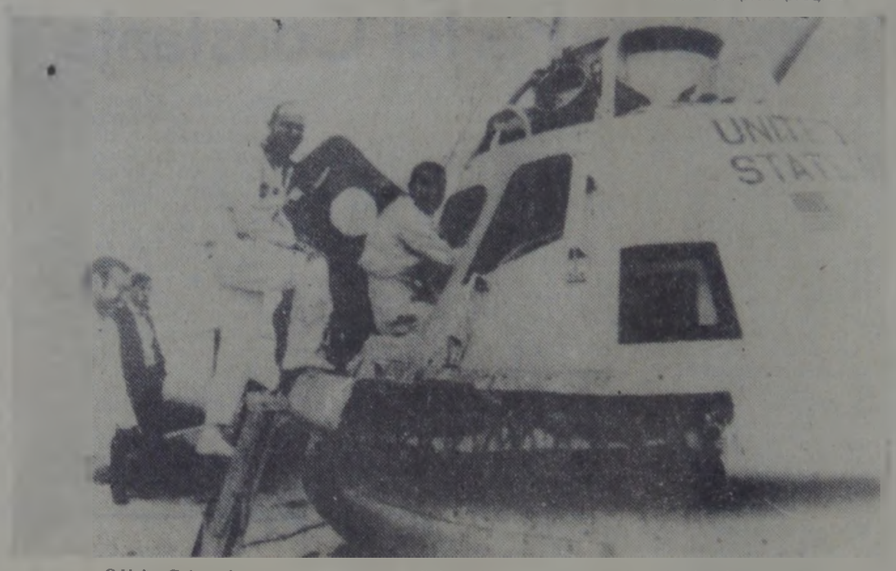

S.U.A. Cei trei astronauți care vor fi lansați cu nava spațială „Apolo-13" spre Lună în 11 aprilie, fac un antrenament de recuperare cu capsula spațială în Golful Mexic. Modulul lunar la bordul căruia vor evolua James Lovell și Fred Haise se va numi „Aquarius" și modulul de comandă, „Auriga".

Scurte știri

MINISTRUL DE EXTERNE TURC, IHSAN SABRI CAGLAYANGIL, a declarat luni presei că „obișnuința încetățenită în Cipru de a recurge la acte teroriste pentru realizarea unor scopuri politice sau personale... este în toate cazurile inadmisibilă". La rîndul său, purtătorul de cuvînt al Ministerului de Externe al Turciei a precizat că guvernul țării sale urmărește îndeaproape ca actuala situație din Cipru să nu afecteze securitatea comunității turce din insulă și nici atmosfera negocierilor intercomunitare.

■

ÎN ITALIA, A LUAT SFÎRȘIT GREVA CELOR 40.000 DE SALARIAȚI de la uzinele de fibre sintetice. În baza unui acord intervenit între patronat și sindicate, greviștii au obținut încheierea unui nou contract colectiv de muncă și recunoașterea exercitării drepturilor organizațiilor sindicale în uzine.

■

ÎN YEMENUL DE SUD, OPT PERSOANE AU FOST CONDAMNATE LA MOARTE pentru acte de sabotaj îndreptate împotriva guvernului. Inculpații au fost acuzați de încercarea de a captura o serie de instalații militare în cursul recentei încercări neizbutite de a răsturna guvernul acestei țări.

NOBUO OKUCHI, CONSULUL GENERAL AL JAPONIEI la Sao Paulo, a fost pus în libertate duminică seara, la patru zile după răpire. Eliberarea a avut loc în schimbul punerii în libertate a cinci deținuți politici brazilieni, cărora li s-a permis să plece pe calea aerului la Ciudad de Mexico.

■

AGENȚIA DE PRESĂ KHAOSAN PATHET LAO a anunțat că forțele patriotice laotiene au doborît la 10 martie un avion cu reacție american deasupra unei regiuni eliberate din Laos. Agenția precizează că aviația americană a pierdut pînă în prezent în luptele din Laos 1.237 de avioane.

■

APROXIMATIV 70.000 DE FEMEI AUSTRALIENE care lucrează în domeniul industriei metalurgice vor putea beneficia de acum înainte de salarii egale cu ale bărbaților care efectuează aceeași muncă. Ele au obținut acest drept în urma demersurilor judiciare făcute cu sprijinul sindicatului unit al muncitorilor australieni din industria metalurgică. Se menționează că este pentru prima dată în această țară cînd femeilor li s-a recunoscut dreptul de a primi salarii egale cu ale bărbaților pentru activități similare.

LA BOGOTA, AU AVUT LOC DUMINICĂ MARI DEMONSTRAȚII STUDENȚEȘTI, în cursul cărora s-a cerut încetarea amestecului G.I.A. în treburile instituțiilor de învățămînt superior ale țării. Pe pancartele purtate de demonstranți se puteau citi, de asemenea, inscripții condamnînd închiderea de către autorități a Universității din Bogota și alte facultăți din țară și ocuparea acestora de forțele armate. Manifestanții au cerut retragerea acestor trupe și reluarea cursurilor.

■

CARGOUL AMERICAN „COLUMBIA EAGLE", TRANSPORTÎND BOMBE ȘI MUNIȚII PENTRU BAZELE AMERICANE DIN TAILANDA, a fost deturnat de la ruta sa în apele teritoriale ale Cambodgiei, după ce a avut loc o răscoală în rîndurile echipajului civil, a anunțat Ministerul Apărării al S.U.A. Evenimentul a devenit cunoscut după ce un alt cargou american, care naviga în regiunea unde s-a produs incidentul, a luat la bord 24 de membri ai echipajului cargoului deturnat aflați în bărci de salvare. Căpitanul și alți 15 membri ai echipajului de pe „Columbia Eagle" continuă să se afle la bordul navei.

JAPONIA. La Tokyo a fost inaugurată cea mai înaltă clădire din Japonia, noul Centru de Comert Mondial, cu 40 de etaje, ridicat în doi ani și șapte luni. Clădirea este cu 5 m. mai înaltă decît clădirea Kasumigaseki cu 36 de etaje. S-au folosit 15.000 de tone de oțel, 20.000 tone de beton. Circulația este deservită de 26 de ascensoare de mare viteză.

Război comercial la orizont

NEW YORK 16 (Agerpres). — Într-un articol apărut în numărul de simbătă, revista „Newsweek" afirmă că există indicații că un adevărat război comercial va izbucni curînd între Europa occidentală, Japonia și S.U.A. Revista citează, în sprijinul acestei afirmații accentuarea frictiunilor dintre marile grupuri comerciale, ca urmare a adoptării de măsuri protectioniste. În primul rînd sînt citate plîngerile S.U.A. față de taxele vamale ridicate impuse de G.E.E. și ceilalți parteneri vest-europeni, precum și attitudinea japoniei față de S.U.A. în domeniul importurilor. Articolul vorbește despre „frustrarea crescîndă a S.U.A. prin restricțiile la importurile de produse americane de către Japonia, în timp ce această țară realizează un surplus de 1,5 miliarde dolari în comerțul cu America".

„Războiul" comercial dintre Statele Unite și partenerii lor vest-europeni și, în special, japonezi este departe de a fi o chestiune de ultimă oră. În acest sens ar trebui să fie reamintite discuțiile prelungite cu Japonia în privința limitării benevole a exporturilor de produse textile nipone pe piața americană. De asemenea, sînt bine cunoscute confruntările dintre S.U.A. și G.E.E. în domeniul comerțului cu produse agricole în special cu pui de găină.

R.P. UNGARĂ. Studenți ai Politehnicii din Budapesta făcînd parte dintr-un grup de cercetare a spațiului cosmic s-au instalat cu aparatele pe acoperișul unei case, pentru a studia satelații.

„Satelit-vest"

Boeing 707, DC-8, Boeing 747. Uriașele aeronave efectuează curse regulate, brăzdînd cerul pe drumuri invizibile. La bordul lor, instalat într-un fotoliu comod, călătorul ascultă muzică, vede filme. În „747", brațul fotoliului este un adevărat panou de comandă: un buton pentru reglarea presiunii aerului, altul pentru lumină, altul pentru apelul stewardesei. Dar acest Boeing nu este doar cea mai nouă navă aeriană, ci și cea care a fost nu va mai folosi trasoarele și scările de coborîre. O scară rulantă lungă de 175 m poate transporta 8.000-9.000 de persoane pe oră cu o viteză de 0,70 m/sec. de la ușa avionului la vama aerogării principale. Și aici, la vamă, s-au făcut schimbările cerute de traficul tot mai intens de călători: doar „Jumbo-Jetul", într-o singură cursă, poate aduce peste 400 de persoane. Cu un număr sporit de operatori vamali, controlul asupra călătorilor a fost mult ușurat prin introducerea a două circuite, marcate unul cu culoarea verde pentru pasagerii care nu au nimic de declarat și altul roșu pentru cei care dețin obiecte ce trebuie vămuite.

Deși orice amănunt a fost prevăzut pentru ca Orly-ul să fie o gazdă primitoare pentru giganții aerului, problema principală, încă nerezolvată, rămîne circulația aeriană propriu-zisă a acestor avioane prin coridoarele spre aeroport. Din cauza uriașului vîrtej lăsat în urma lui, Agenția federală de aviație a S.U.A. a cerut tuturor autorităților europene să respecte unele reguli strîate de degajare a coridorului aerian timp de cel puțin 15 minute după trecerea uriașului „Jumbo". Deci, cel puțin un sfert de oră de la trecerea Boeing-ului 747 nici un alt avion nu se va putea apropia de aeroport pe același traseu. Or, aceasta înseamnă foarte mult pentru un aeroport internațional, de mare trafic, cum este Orly-ul.

Deși cursa inaugurală a fost efectuată la 9 februarie de un „747", aflînd la bord specialiștii T W A (Trans World Airlines), cursele regulate cu aceste avioane vor începe abia în aprilie, cînd un „Jumbo-Jet" va ateriza din nou la Orly, în „Satelit-vest". Pînă atunci, aici se vor finaliza toate pregătirile de manevră și adaptarea a uriașului „Boeing 747", cea mai mare navă aeriană la exploatare, la ora actuală.

Amenajînd și inaugurînd noua pistă pentru superaeroporturile acestei din aeroportului parizian Orly.

„Satelit-vest", așa cum îl spun aviatorii acestei anexe a Orly-ului, este construit în așa fel încît să poată găzdui patru avioane-giganți simultan, să le alimenteze, să evacueze pasagerii și de cele trei pasarele care permit călătorilor să treacă direct din avioane în sălile de așteptare, și de aici spre ieșire. În acest fel, proiectanții au rezolvat două probleme: pasagerii nu mai intră în contact cu celelalte necălători, și personalul aerogării

Redacția și administrația: Piatra Neamț, str. Alexandru cel Bun nr. 26. Telefoane: [illegible], 11980, 12586, 12491, 13601.

Tipărul: Întreprinderea poligrafică Bacău.

FAPTUL DIVERS PE GLOB

MAFIA DIRIJATĂ DIN „UMBRA"

Ancheta organelor federale a dus, potrivit ziarului „New York Times", la aflarea identității persoanei care dirijează „din umbră" întreaga activitate a Mafiei americane. Este vorba, potrivit ziarului care citează un raport al F.B.I.-ului, de celebrul mafiot italo-american Carlo Gambino, care a reușit după moartea nu mai puțin faimosului Vito Genovese, să preia conducerea celor șase „familii" ale Cosei Nostra ce activează pe întregul teritoriu al S.U.A. Autoritățile declară însă că nu posedă suficiente dovezi materiale pentru a-l aresta.

ACCIDENT FEROVIAR

În stația de cale ferată poloneză Klodava, de pe linia Varsovia—Poznan a avut loc duminică un accident feroviar, rapidul Berlin — Varsovia s-a ciocnit cu o locomotivă de manevră. Ambele locomotive și 11 vagoane ale rapidului au deraiat. În urma accidentului, informează agenția P.A.P. un pasager și-a pierdut viața, iar alți patru au fost răniți.

LONGEVITATE

Cel mai vîrstnic cetățean al Cehiei, Eduard Nezval, din Lajankv (Moravia de sud), are 105 ani. Longevivul a ieșit la pensie la finele deceniului al treilea, după ce a lucrat la Uzina „CKD" din Blansko. „Recordul național" de longevitate în Cehia aparține însă unei femei, Katerina Kirschova, din Brno, care a împlinit în februarie 106 ani.

CELE MAI VECHI VINURI

Pivnița Institutului de viticultură din Pleven care își desfășoară activitatea din anul 1893 este una dintre cele mai vechi din Peninsula Balcanică și conține peste 5.000 de sticle cu vinuri rare. Printre acestea, se află și 200 de sticle cu cel mai vechi vin păstrat în Bulgaria, produs din recolta de struguri din regiunea Pleven, culeasă în anul 1893.

EPIDEMIE DE VARIOLĂ

La Ahmedabad, un din principalele centre ale industriei textile din India, a izbucnit o epidemie de variolă, care a provocat moartea a 3[illegible] de persoane.

DIN CAUZA FURTUNII

Un avion al unei companii aeriene braziliene s-a prăbușit din cauza furtunii în apropiere de vărsarea Amazonului; 35 de persoane și-au pierdut viața.

CUTREMURE ÎN TURCIA

Două cutremure de pămînt de slabă intensitate au fost resimțite luni în apropierea localității turce Demirci. N-au fost înregistrate pagube materiale și nici victime.