Proletari din toate țările, uniți-vă!

Ceahlăul

ORGAN AL COMITETULUI JUDEȚEAN NEAMȚ AL P.C.R. ȘI AL CONSILIULUI POPULAR JUDEȚEAN

Anul III Nr. 640 | Vineri 13 martie 1970 | 4 pagini 30 bani

Aniversarea a 25 de ani de la înființarea Academiei de învățămînt social-politic „Ștefan Gheorghiu" de pe lîngă C.C. al P.C.R.

Cuvîntarea tovarășului NICOLAE CEAUȘESCU

Stimați tovarăși,

Doresc să încep prin a vă transmite din partea Comitetului Central al partidului, a Consiliului de Stat și a Consiliului de Miniștri un salut călduros cu prilejul aniversării a 25 de ani de la înființarea primei universități muncitorești din țara noastră. **(Aplauze prelungite).** De asemenea, dați-mi voie să adresez calde felicitări conducerii Academiei de învățămînt social-politic „Ștefan Gheorghiu" cu ocazia decorării cu cel mai înalt ordin al patriei noastre — „Steaua Republicii Socialiste România" clasa I. **(Aplauze puternice).**

Acordarea acestei înalte distincții constituie o expresie a prețuirii deosebite pe care conducerea de partid și de stat o acordă activității desfășurate timp de un sfert de secol de cadrele acestei instituții superioare de învățămînt de partid, muncii depuse de cursanții și absolvenții școlii pentru însușirea marxism-leninismului, pentru pregătirea lor ca buni activiști ai partidului și statului nostru. **(Aplauze puternice).**

Se știe că atît în anii activității ilegale, cît și după eliberare, în perioada construcției socialiste, partidul nostru a acordat o atenție deosebită muncii ideologice, însușirii creatoare a marxism-leninismului. Tocmai datorită acestui fapt, partidul nostru a putut, în condițiile grele ale ilegalității, ale războiului, să stabilească o linie politică justă, să elaboreze tactica și strategia luptelor de clasă, revoluționare, din țara noastră, să asigure răsturnarea dictaturii fasciste, ieșirea României din războiul antisovietic și alăturarea la coaliția antihitleristă, participarea la războiul antifascist, cucerirea puterii și dezvoltarea democratică a țării, făurirea socialismului în patria noastră. **(Aplauze prelungite).**

Doresc să menționez în mod deosebit, cu prilejul acestei aniversări, că în cei 25 de ani au absolvit cursurile învățămîntului superior de partid cu durate diferite — de 6 luni, 1 an, 3 ani, și în ultimul timp de 4 ani — peste 18.000 de activiști de partid.

O atenție deosebită a acordat și acordă partidul nostru ridicării cadrelor de activiști, a cadrelor de conducere din rîndul clasei muncitoare. Acest lucru se reflectă cu pregnanță și în compoziția actuală a Academiei de învățămînt social-politic „Ștefan Gheorghiu", în care din totalul de 688 de cursanți, 585, adică peste 80 la sută, sînt muncitori, maiștri și tehnicieni din industria socialistă. În aceasta se exprimă preocuparea continuă a conducerii partidului nostru de a crea o intelectualitate nouă, ridicată din rîndul maselor populare din sînul poporului legată indisolubil de interesele și aspirațiile acestuia. Crearea unor contingente largi de cadre de intelectuali, de activiști și de conducători ieșiți din rîndul clasei muncitoare, al oamenilor muncii, este unul din izvoarele profundelor legături ale partidului nostru comunist cu clasa muncitoare, cu poporul, ale unității indisolubile a natiunii noastre socialiste în jurul Partidului Comunist Român — forța conducătoare a societății.

Profilul actual al Academiei este corespunzător oricărei instituții de învățămînt superior, iar din punct de vedere ideologic, ea reprezintă forul cel mai înalt de învățămînt politic din țara noastră. **(Aplauze).** Cea mai mare parte dintre absolvenții acestei instituții de învățămînt de partid sînt astăzi activiști și cadre de răspundere, de bază, ai partidului nostru. Ei înfăptuiesc cu cinste și abnegație sarcinile încredințate de partid, servesc cu devotament nemărginit politica marxist-leninistă a partidului, interesele națiunii noastre socialiste, militează neobosit pentru dezvoltarea solidarității internaționale a celor ce muncesc, pentru triumful socialismului în lume. **(Aplauze puternice).**

Apreciem în mod deosebit activitatea cadrelor didactice din acest institut de învățămînt superior, care, în decursul anilor, învățînd pe alții, au învățat ele însele, și-au însușit tot mai temeinic învățătura marxist-leninistă, reușind astfel să predea cursanților atît cunoștințele generale teoretice, cît și cunoștințele practice ale activității de construcție a socialismului în patria noastră. **(Vii aplauze).** Vă rog să-mi dați voie ca, în numele conducerii de partid și de stat, să adresez cele mai calde felicitări conducerii Academiei, cadrelor didactice, tuturor cursanților, pentru activitatea pe care o desfășoară în vederea însușirii și răspîndirii marxism-leninismului — și să vă urez tuturor noi succese în activitatea de viitor. **(Aplauze prelungite).**

Stimați tovarăși,

Cunoașteți programul elaborat de Congresul al X-lea — de făurire a societății socialiste multilateral dezvoltate în patria noastră. În cadrul activității tumultoase de dezvoltare a bazei materiale, a științei și culturii și de ridicare a bunăstării materiale și spirituale a întregului nostru popor, un loc important îl ocupă [illegible] a societății noastre [illegible] de asemenea, să găsim [illegible] întîi socialiste a maselor largi populare. Pentru a putea să-și îndeplinească în cele mai bune condiții rolul de forță politică conducătoare a societății, partidul nostru se călăuzește în întreaga sa activitate după concepția marxist-leninistă, se preocupă permanent să înțeleagă bine legitățile generale ale dezvoltării sociale și ale construcției socialiste și să le aplice în mod creator la condițiile concrete din țara noastră. Iată de ce în noua etapă de dezvoltare socialistă a României are un rol tot mai însemnat ridicarea nivelului ideologic, politic și profesional al cadrelor de partid și de stat, al tuturor membrilor partidului nostru. Problemele mereu mai complexe pe care le ridică dezvoltarea impetuoasă a economiei, științei și culturii nu pot fi rezolvate cu succes decît de activiști, de cadre de partid și de stat cu temeinice cunoștințe politice și ideologice.

Conducerea operei de construire a socialismului și comunismului devine o știință tot mai complexă, aș putea spune, o știință hotărîtoare pentru victoria noii orînduiri. Pentru că trebuie să înțelegem, tovarăși, a ști să folosești metodele cele mai juste pentru asigurarea progresului științei și culturii, pentru dezvoltarea bazei materiale, a găsi formele cele mai potrivite de organizare care să dirce la unirea eforturilor întregului popor în construcția socialistă — sînt probleme de importanță vitală pentru mersul înainte al noii societăți. E mai ușor, în ultimă instanță, să lucrezi într-un laborator, într-un institut de învățămînt sau în oricare domeniu de activitate, decît să înfăptuiești în viață politica de organizare și conducere a poporului pe calea societății comuniste. Tocmai de aceea problema științei conducerii devine, în condițiunile noastre, problema esențială pentru dezvoltarea cu succes a societății noi, problema hotărîtoare pentru triumful comunismului. **(Aplauze puternice).**

Fără îndoială, într-un fel, era mult mai ușor să activezi în ilegalitate — deși, desigur, tovarăși, condițiile nu erau deloc ușoare; mă refer la teroarea burghezo-moșierească, la închisori și, nu o dată, la situația de a-ți pune în pericol viața; doar mulți activiști ai partidului și-au dat viața pentru cauza partidului, a clasei muncitoare, a poporului nostru. Cu toate acestea, problemele ce se ridicau atunci în fața activiștilor de partid erau infinit mai ușoare, mai simplu de înțeles și de înfăptuit. În acea perioadă noi, comuniștii, nu aveam răspunderea conducerii societății, sarcina ce ne revenea era aceea de a organiza lupta clasei muncitoare, a poporului împotriva regimului burghezo-moșieresc, pentru răsturnarea de la putere a exploatatorilor, pentru realizarea unor schimbări democratice, progresiste în viața societății. De stările de lucruri negative, de imperfecțiunile și neajunsurile din viața societății vinovate erau atunci guvernele claselor exploatatoare. Era, de asemenea, mai ușor, tovarăși, chiar și în primii ani după 23 August, în perioada luptei pentru instaurarea guvernului revoluționar-democratic, în anii marilor bătălii pentru cucerirea puterii politice de către clasa muncitoare; sarcinile, deși grele, erau totuși mai simple, iar rezolvarea lor nu cerea uneori prea multe cunoștințe.

În condițiile de astăzi însă, în care societatea noastră socialistă a luat o dezvoltare imensă, în care însăși știința și cultura devin factori primordiali pentru progresul socialismului, se înțelege că avem nevoie de cadre cu temeinice cunoștințe în toate domeniile de activitate, de conducători de partid bine pregătiți, stăpîni pe tot ceea ce a realizat mai bun cunoașterea umană. Numai cu astfel de oameni vom putea să asigurăm înfăptuirea marilor sarcini care ne stau în față astăzi. **(Aplauze puternice).**

Astăzi pentru neajunsurile din societatea noastră nu mai putem să aruncăm vina asupra burgheziei și moșierimii, nici chiar asupra imperialismului. **(Animație, aplauze).** Pînă la urmă, dacă apar unele greutăți în construcția socialistă, de vină sîntem noi înșine. Datoria noastră este de a organiza în așa fel munca încît să demonstrăm în fiecare zi, în fiecare ceas, în fiecare minut, superioritatea orînduirii noastre. Prin succesele pe care le obținem în construcția socialistă sprijinim clasa muncitoare și forțele progresiste din țările capitaliste și din toată lumea în lupta pentru răsturnarea imperialismului și victoria societății socialiste. **(Vii aplauze).** Spunînd toate acestea, tovarăși, nu uităm nici un moment că în lume există încă puternice forțe imperialiste, că orînduirea capitalistă mai dăinuie pe o însemnată parte a globului; aceasta cere desfășurarea unei ample lupte împotriva imperialismului, pentru triumful cauzei socialismului și păcii în lume. Aceasta presupune, de asemenea, să găsim [illegible] forme de conducere a construcției socialiste, acele forme ale activității ideologice și politice care să facă imposibilă pătrunderea oricărei influențe a imperialismului sau a ideologiei sale.

Știți bine — aici sînt și o serie de tovarăși care au lucrat în ilegalitate — nouă nu ne-a fost niciodată frică să ne înfruntăm cu ideologia capitalismului, a imperialismului; totdeauna din această înfruntare am ieșit victorioși. **(Aplauze puternice).** De aceea noi sîntem convinși că nu există în lume nici o forță — inclusiv ideologia imperialismului care s-a dovedit falimentară — care să poată în vreun fel sau vreodată abate partidul nostru comunist, pe comuniștii români, clasa noastră muncitoare, poporul român de pe calea societății socialiste și comuniste. În lupta pe care o duce, inclusiv împotriva ideologiei imperialiste, ideologia noastră marxist-leninistă este superioară, socialismul este superior! El a triumfat pe deplin în țara noastră! Sîntem convinși că idealurile nobile ale socialismului, măreața concepție a marxism-leninismului despre lume și viață vor triumfa în întreaga omenire. **(Aplauze puternice).**

Desigur, nici o victorie nu se realizează de la sine. Dacă nu vom ști cum să organizăm munca și să folosim mijloacele materiale, forța de muncă, cadrele, cuceririle științei și culturii spre a asigura progresul rapid al societății noastre, firește, se pot ivi greutăți. Cunoașteți că am avut asemenea greutăți, că mai avem încă în munca noastră lipsuri; de aceea, spre a asigura victoria comunismului trebuie să ne îmbogățim necontenit cunoștințele în toate domeniile de activitate — inclusiv în conducerea operei de construcție socialistă. Numai astfel vom lucra tot mai bine, cu rezultate tot mai bune. Am subliniat toate acestea, tovarăși, pentru a înțelege ce mare importanță acordă conducerea noastră problemei învățămîntului superior de partid, pregătirii cadrelor în toate domeniile, inclusiv în domeniul conducerii partidului și statului, al conducerii societății noastre.

Noi pornim de la faptul că comunismul reprezintă sinteza a tot ce a făurit mai bun omenirea în toate domeniile, inclusiv în cel al cunoașterii. Trebuie să înțelegem că nu poți fi un bun comunist — și cu atît mai mult un bun activist de partid și de stat — decît dacă te străduiești neîncetat să-ți îmbogățești cunoștințele cu cuceririle științei și culturii, dacă stăpînești cît mai bine învățătura marxist-leninistă și știi să o aplici la condițiile concrete în care îți desfășori activitatea. În acest spirit consider necesar ca Academia „Ștefan Gheorghiu" să acorde și mai multă atenție ridicării nivelului învățămîntului, legării lui strînse de practica construcției socialiste din țara noastră, studierii atente a experienței partidului și statului nostru. În același timp, este necesară studierea experienței Uniunii Sovietice, a celorlalte țări socialiste, a mișcării comuniste și muncitorești internaționale, spre a putea trage cele mai bune concluzii pentru activitatea viitoare. Noi am considerat și considerăm că numai îmbinînd în mod armonios experiența proprie cu experiența altor țări, cu experiența universală în făurirea noii orînduiri sociale, vom reuși să creăm condiții pentru mersul tot mai ferm — și cu cît mai puține greșeli — înainte spre comunism. **(Vii aplauze).**

În cadrul Academiei se studiază acum un cerc larg de probleme. Locul principal îl ocupă studierea concepției materialist-dialectice despre lume. Consider că aceasta este un lucru foarte bun, pentru că noi ne propunem ca în cadrul acestei școli de partid să formăm activiști de partid, conducători ai construcției de partid și de stat. Or, pentru aceasta, pe lîngă cunoștințele generale, științifice, culturale, sînt indispensabile o bună pregătire ideologică, cunoașterea și înțelegerea, — nu dogmatică, ci creatoare —, a marxism-leninismului. **(Aplauze puternice).** Cred însă că nu îmi va fi luat în nume de rău dacă voi arăta că nu în aceeași măsură se acordă atenție în cadrul Academiei problemelor științei conducerii; aceste probleme nu ocupă locul corespunzător în programul școlii. Este necesar ca în viitor, ținînd seama de profilul cadrelor pe care dorim să le formăm în această Academie, să se acorde o atenție mai mare acestui domeniu esențial pentru partidul și statul nostru. De asemenea, aș dori să subliniez că trebuie să organizăm astfel studiul încît acesta să ajute pe cursanți nu să-și însușească citate, pe care să le învețe pe din afară, ci să-i deprindă să judece fenomenele și evenimentele pe baza materialismului dialectic și istoric, să-i ajute să tragă concluziile corespunzătoare pentru activitatea practică. Să avem permanent în vedere faptul că marxism-leninismul nu înseamnă [illegible] rea mecanică a unor cunoștințe din trecut, că el este o metodă de gîndire și cercetare a realităților epocii în care trăiești și activezi. Numai acei comuniști care acționează astfel se dovedesc a fi la înălțimea menirii lor, pot răspunde cu succes sarcinilor pe care partidul, clasa muncitoare, poporul li le încredințează. **(Vii aplauze).** Acest adevăr, confirmat tot timpul de viață, are în epoca noastră — epoca uriașelor transformări revoluționare a societății, a avîntului nestăvilit al științei și tehnicii — o importanță hotărîtoare pentru elaborarea unei linii politice juste, a tacticii și strategiei revoluționare, pentru făurirea cu succes a socialismului și comunismului. **(Aplauze puternice).**

Comitetul Central cere tovarășilor care lucrează în învățămîntul de partid, al științelor sociale și politice să-și intensifice eforturile pentru ridicarea nivelului politic și ideologic al tuturor membrilor de partid, pentru formarea conștiinței socialiste a întregului nostru popor. În legătură cu aceasta, cred că nu vol supăra pe tovarășii ce lucrează în Academia de învățămînt social-politic, precum și la Academia de științe social-politice, recent creată, dacă vol spune cît este de necesar ca cei care muncesc în domeniul ideologic, îndeosebi în aceste două academii, să se preocupe de ridicarea propriului lor nivel de cunoștințe, a propriului lor nivel ideologic; numai așa ci vor putea îndeplini sarcinile pe care Comitetul Central, partidul, le pun în fața științelor sociale, a Academiei „Ștefan Gheorghiu", vor putea aduce o contribuție tot mai importantă la făurirea de noi detașamente de activiști, de cadre ale partidului nostru. **(Vii aplauze).**

Sărbătorirea Academiei de învățămînt social-politic are loc în ajunul aniversării a 100 de ani de la nașterea marelui Lenin. Cel mai bun omagiu pe care-l putem aduce memoriei genialului Lenin este să facem totul pentru ridicarea nivelului politic și ideologic al membrilor partidului. Să ne călăuzim neabătut în întreaga noastră activitate după concepția marxist-leninistă, să servim fără preget interesele clasei muncitoare, ale națiunii noastre socialiste, să milităm neabătut pentru dezvoltarea colaborării dintre țările socialiste, pentru întărirea unității lor, a mișcării comuniste și muncitorești, a întregului front antiimperialist. **(Aplauze prelungite).**

Politica partidului nostru, pătrunsă de grijă pentru interesele clasei muncitoare, ale poporului nostru, de preocuparea pentru întărirea continuă a solidarității internaționale a celor ce muncesc, să constituie un puternic îndemn pentru cadrele din învățămînt, pentru cursanți, pentru toți activiștii noștri de a-și îmbunătăți continuu pregătirea ideologică. În felul acesta ne vom îndeplini atît îndatoririle față de clasa noastră muncitoare, față de poporul nostru, cît și față de mișcarea comunistă internațională. **(Vii aplauze).**

Stimați tovarăși,

Dumneavoastră, cadrelor din învățămîntul superior ideologic, partidul vă încredințat o muncă de mare cinste și răspundere; dumneavoastră, studenților Academiei, partidul vă cere ca în anii care îi petreceți pe băncile acestei școli să învățați cu temeinicie să vă însușiți în mod creator marxism-leninismul și problemele construcției practice a socialismului și comunismului. Sînt încredințat că și unii și alții veți face totul pentru a răspunde cu cinste, și în cele mai bune condiții, acestei mari încrederi acordate de partid. **(Aplauze puternice).**

Vă urez tuturor noi și noi succese în activitatea dumneavoastră! Să munciți în așa fel încît să aduceți o contribuție tot mai însemnată la triumful marxism-leninismului, la victoria comunismului, la cauza prieteniei și colaborării între popoarele din întreaga lume! **(Aplauze puternice, prelungite, urale; se scandează: „P.C.R.—P.C.R.", „Ceaușescu—Ceaușescu").**

In prima decadă din luna martie, la 8 sortimente nu s-a realizat planul

DE UNDE PROVIN RESTANȚELE?

În prima decadă din această lună a trimestrului actual, majoritatea sortimentelor care se urmăresc operativ, au fost realizate și chiar substanțial depășite de multe unități economice, ceea ce ne dă garanția că planul primului trimestru din acest an va fi îndeplinit exemplar. Dar, în această decadă, mai mult ca în alte perioade din lunile precedente, se înregistrează serioase rămîneri în urmă. Bunăoară, planul de producție nu s-a realizat la 8 sortimente. Lista restanțelor [illegible] sortimentul rețele cord — produs principal al Uzinei de fibre sintetice Săvinești — unde restanța se cifrează la 39 tone. Cauzele? Aceleași care se vehiculează de mai multă vreme: „deficiențe în procesul tehnologic care influențează calitatea producției". Se pare că explicația aceasta tinde să se generalizeze.

Ritmicitatea producției

La un alt sortiment de bază pentru Întreprinderea mecanică Roman: mașini și utilaje pentru prelucrarea lemnului, planul primei decade din această lună nu s-a realizat cu 20 tone deoarece unitatea „nu a luat măsuri pentru executarea producției conform graficelor". Scurt și cuprinzător!

Deși pe total județ, planul de producție la cherestea de fag a fost realizat, în decada de care ne ocupăm, U.E.I.L. Roznov nu-și realizează prevederile de plan cu o cantitate apreciabilă: 270 m.c. Conducerea unității se justifică că a intrat în reparații capitale neplanificat un gater. Deci, defecțiuni în funcționarea utilajelor datorită în principal întreținerii și exploatării acestora în condiții necorespunzătoare. Din aceeași cauză nici I.I.L. „Mobila" Roman nu și-a îndeplinit planul valoric la mobilă cu 387.000 lei.

Cele două unități ale Combinatului industriei alimentare — Fabrica de industrializarea laptelui și Întreprinderea de industrializarea cărnii — aproape cu regularitate nu-și îndeplinesc planul de producție pe sortimente, mai ales în prima decadă a lunii. Restanțe s-au înregistrat, bineînțeles, și în această decadă: 10 tone carne porcine, 7 tone slănină crudă, 10 tone brînzeturi și 178 hl. lapte de consum. Ce spun conducătorii unităților respective? „Atît ni se cere de către comert, noi respectăm comenzile respective — este de părere tovarășul Prisecaru, directorul Fabricii de industrializare a laptelui". Oare așa să fie explicația? Rămîne să vedem ce spun tovarășii de la comert.

Conferința extraordinară a Uniunii județene a cooperativelor de consum

Ieri, în sala de ședințe a Consiliului popular județean Neamț s-au desfășurat lucrările Conferinței extraordinare a Uniunii județene a cooperativelor de consum. Ordinea de zi a cuprins: *1) Informarea consiliului de conducere privind activitatea desfășurată în anul 1969 și prezentarea principalilor indicatori pe 1970. 2) Repartizarea beneficiului realizat în 1969 și planul de venituri și cheltuieli pe 1970. 3) Informare asupra activității comisiei de cenzori pe anul 1970. 4) Alegerea delegaților pentru al V-lea Congres al Cooperației de Consum.*

La lucrările Conferinței au participat tovarășii: *Ioan Angelescu*, secretar al Comitetului județean Neamț al PCR, Constantin Filoreanu, vicepreședinte al Centrocoop, Petre Mitroi, vicepreședinte al Consiliului popular județean, numeroși invitați.

Informarea privind realizarea sarcinilor de plan pe anul 1969 și principalii indicatori pe 1970 a fost prezentată de tovarășul *Gheorghe Bigu*, președintele U.J.C.C. Neamț. Drept urmare a măsurilor luate de consiliul de conducere și a sprijinului primit de la organele superioare, în perioada analizată s-au obținut rezultate mai bune în comparație cu anii anteriori pe linia aprovizionării și deservirii populației, a dezvoltării bazei tehnico-materiale, creșterii fondurilor proprii care să asigure consolidarea economico-financiară a unităților cooperației. Rezultate evident superioare s-au realizat în activitatea de producție-prestări servicii. Planul producției marfă și al prestărilor de servicii către populație s-a realizat în 1969 în proporție de 105 la sută, înregistrîndu-se o depășire valorică de 2.600.000 lei. La depășirea planului producției marfă au contribuit și rezultatele bune obținute de Întreprinderea de producție din cadrul U.J.C.C. care a realizat sarcinile de plan în mod ritmic, executînd produse de bună calitate și înregistrînd o depășire a planului cu peste 900.000 lei.

Numărul de secții de prestări înființate în anul trecut este de 84, asigurîndu-se în majoritatea comunelor serviciile de bază ale populației. Cu toate acestea, pe cooperative și comune gradul de deservire este disproporționat. Nu trebuie uitat că scopul de bază al activității de prestări este deservirea populației și că atenția trebuie îndreptată în primul rînd în această direcție, fără a neglija, desigur, și satisfacerea cerințelor de servicii ale sectorului socialist.

Făcînd o analiză asupra dinamicii desfacerii unor mărfuri, informarea a remarcat că în anul trecut s-au vîndut populației, în comparație cu anul 1968, mai mult cu 243 tone făină grîu, cu 1.415 tone grîu, cu 350 aparate de radio, cu 594 televizoare, cu 685 mașini de cusut.

Totuși, în sectorul circulației mărfurilor, numai alimentația publică a obținut o depășire, pe total planul de desfacere cu amănuntul, realizîndu-se în pro-

(Continuare în pag. a III-a)

Curier

Simpozion A. D. Xenopol

Semicentenarul morții lui A.D. Xenopol prilejuiește, și în județul nostru, organizarea a numeroase manifestări culturale. Una dintre acestea — simpozionul „A.D. Xenopol, reprezentant de seamă al istoriografiei românești" — va avea loc, astăzi, orele 18, la Casa de cultură din Roman. Simpozionul va fi susținut de lectorul univ. **Iulian Antonescu** și prof. **Vasile Florea.** Cu același prilej, romaștanii vor putea participa la vernisajul unei expoziții cuprinzînd aspecte din viața și activitatea marelui istoric român.

Spectacol de estrada în turneu

Din nou Teatrul de estradă din Ploiești se află în turneu prin județul nostru, de data aceasta cu spectacolul — revistă „La estradă-i seară mare" de M. Ispiresca și S. Anastasescu. Muzica: Temistocle Popa și Nelu Danielescu. Textele muzicale sînt semnate de Mircea Bîrsan. Menționăm pe cîteva dintre interpreți: Georgeta Mihalache, Dorin Ionescu, Mircea Vasilescu, Nelly Constantinescu, Mat Negoiescu, Constantin Pinzaru. Își dă concursul grupul de balerini al teatrului. Conducerea muzicală: Nelu Danielescu.

Spectacolele din Piatra Neamț sînt programate în sala Teatrului Tineretului, astăzi vineri 13 martie a.c., orele 17 și 20, iar la Roman vor avea loc pe scena Casei de cultură, duminică, 15 martie a.c. orele 10, 17 și 20,30.

Chioșcuri agrosem

[illegible]

În pagina a III-a

Indiferența familiei generează rebuturi morale

Semnalăm — Sport

Viața culturală

Bilanțul pe anul 1969 al constructorilor săvinești scoate în relief importante succese, dintre care economiile obținute prin micșorarea consumurilor specifice reprezintă ~~cam destul~~ de importante. La obținerea acestora au activat un complex de factori, unul dintre ei fiind și activitatea cultural-educativă desfășurată de comisia pentru munca culturală a comitetului sindicatului și de activul clubului.

În prima perioadă a anului trecut, acțiunile întreprinse au avut ca scop popularizarea sarcinilor de reducere a consumurilor specifice: metale, cherestea, ciment, cărămidă și altele prin micșorarea normelor de consum sau prin folosirea unor înlocuitori eficienți. În acest scop am organizat expuneri la locurile de muncă, la dormitoarele comune și la sediul clubului pe teme ca: „Înlocuitorii din material plastic și rășini sintetice, materiale eficiente în lucrările de instalații", „O valoroasă rezervă internă: recuperarea și folosirea deșeurilor metalice" (expusă separat pentru fierari-betoniști, lăcătuși-constructori, instalatori, montatori și dulgheri), „Angajamentele privind reducerea consumului specific de materiale pot fi depășite" (prezentată pe formații de lucru și urmată de amplu dezbatere). Aceste acțiuni au fost urmate de o intensă agitație vizuală.

Odată acțiunile întreprinse, conducerea clubului, sprijinită de comitetul sindicatului, a urmărit și eficiența lor. Vizitele pe șantier, la punctele de lucru, participarea activului cultural la adunările lunare, consultarea comparativelor de materiale de la serviciul tehnic, ne-au arătat în ce măsură activitatea desfășurată de noi a avut eficacitate. Atît realizările cît și defecțiunile constatate au constituit baza de plecare pentru noi acțiuni.

Constatînd, spre exemplu, rezultatele bune obținute de dulgherii de la lotul fabricii „Reconstrucția" în economisirea cherestelei prin folosirea materialelor fasonate pe șantier, clubul a organizat un schimb de experiență între echipele de dulgheri, astfel că inițiativa celor de la „Reconstrucția" a fost extinsă și la alte puncte de lucru. Rezultatele bune în folosirea deșeurilor metalice recuperate a constituit tema unei „mese rotunde" la care au participat salariații de la I.I.B., I.M.U., I.I.S., lotul de instalații al șantierului nr. 2 Săvinești și brigăzile de fierari-betoniști.

ACȚIUNI CULTURAL-EDUCATIVE

în sprijinul reducerii consumurilor specifice și a bunei gospodăriri a materialelor de construcții pe complexul de șantiere Săvinești

Însă atenția noastră a fost îndreptată îndeosebi în direcția combaterii risipei de materiale, a proastei gospodăriri a acestora la unele puncte de lucru. Constatînd, la sfîrșitul lunii iunie, că la obiectivul Melona III se depășise consumul de cuie și scoabe, vopsea de ulei și geamuri, s-au organizat la punctele de lucru și la dormitoarele comune consfătuiri cu tema „Fată în fată cu risipa" și „Serf de calcul" la care, cu ajutorul specialiștilor, am demonstrat pagubele ce le aduce folosirea materialelor fabricate din beton, materialele feroase, cimentul sînt prost depozitate, expuse intemperiilor și tentativelor de sustragere — din vina unor maiștri, șefi de brigăzi sau de echipă — am inițiat acțiunea „În obiectiv, neglijența". Fotografiile cu aspectele de pe șantier au fost mărite și multiplicate, expuse în gazeta „Reflector" și în gazetele de perete ale loturilor și subantreprizelor. De asemenea, aceste fotografii, însoțite de înregistrarea pe bandă de magnetofon a „justificărilor" celor aflați în culpă, au constituit punctul de plecare al discuțiilor la „serile de întrebări și răspunsuri"; completate cu calcule economice simple, discuțiile au contribuit la formarea unei opinii de masă împotriva risipei și au prilejuit formularea unor valoroase propuneri privind gospodărirea materialelor.

O altă formă eficientă în combaterea risipei și a neglijenței au constituit-o și foile volante, intitulate „Care este părerea dumneavoastră?" Aici s-au expus pe scurt deficiențele constatate, părerile a trei-patru muncitori, tehnicieni, ingineri, părerea celui sau celor în cauză. Difuzarea foilor volante a fost urmată de discuții organizate la punctele de lucru respective, precum și în restul șantierului și, bineînțeles, la adunările lunare ale grupelor sindicale.

Anul 1970 pune în fața constructorilor săvinești sarcina de a reduce consumurile specifice și îndeosebi de metal și cherestea. În afară de formele și metodele folosite pînă acum, și care vor fi folosite în continuare, activul cultural își propune să activizeze stația de radio-amplificare și să reînființeze brigada artistică de agitație. Conducerea clubului, în colaborare cu C.I.T. și conducerile tehnico-administrative, va organiza simpozionul „Căi, metode și materiale noi în reducerea consumurilor specifice în lucrările de construcții-montaj în șantierul Săvinești", simpozion la care vor participa cadrele inginerești, maiștri, muncitori cu experiență bogată; concluziile simpozionului vor fi difuzate apoi la nivelul formațiilor de lucru. De asemenea, s-a inițiat albumul-ștafetă „Constructorii în întrecere", care, pornit de la formații de lucru, la lot, și de aici la șantiere sau subantreprize, va ilustra prin fotografii și comentarii aspecte pozitive și negative din activitatea șantierului, acordîndu-se o mare importanță acțiunii de economisire și gospodărire a materialelor.

Ion MITRAN,
directorul Clubului central Săvinești

Liviu Rusu

„Estetica poeziei lirice"

La a treia ediție (primele două apăruseră în 1937 și 1944) cartea lui Liviu Rusu se dovedește de o actualitate inepuizabilă.

Față de o doua ediție, cea pe care o avem astăzi la îndemînă nu prezintă mari deosebiri. Doar în interiorul capitolului 1: „Teoria genurilor literare" (la secțiunea „Privire istorică") autorul face unele adăugiri și îmbunătățiri; în primul rînd, sînt incluse aici trei capitole noi, primul urmărind istoricul problemei, al doilea ocupîndu-se de diferențele existente între cel empiric și cel poetic, și, în sfîrșit, al treilea tratînd despre raționalitatea și iraționalitatea poeziei.

De fapt, „Estetica poeziei lirice" reia un capitol (acela despre lirism) dintr-o lucrare mai veche a lui L. Rusu: „Essai sur la creation artistique" („Esthétique dynamique") apărută la Paris în anul 1935. Eforturile autorului se concentrează aici spre a face evidente diferențierile care există între genul liric și cel dramatic sau epic. Chiar din prefața cărții, sîntem preveniți că „este o eroare să se creadă că împărțirea în trei genuri literare — liric, epic și dramatic — este întîmplătoare sau corespunde unor categorii arbitrar stabilite". Și, mai departe, spre explicitare: „Cele trei genuri literare sînt de fapt categorii originare ale spiritualității, reprezintă forme de viață, în care este realizat un sens existențial". Autorul precizează însă că termenul „existențial" (pe care-l va folosi odesea) nu trebuie înțeles ca derivat al curentului cu aceeași denumire (e vorba de „existențialism"), dar este imposibil să se vorbească de eul artistic în afara perimetrului existenței.

După capitolul introductiv, mai sus pomenit, și care privește istoria teoriei genurilor în literatura universală, L. Rusu trece, cu al doilea capitol, la descoperirea „esenței lirismului". Urmează, apoi, referirile la „limbajul liric", la „atmosfera lirică", la „raționalitate și iraționalitate în poezia lirică", la „factorii componenți ai atmosferei lirice" și la „genurile lirice". Încheierea (un fel de postfață), subliniază încă o dată ideile expuse pe parcursul lucrării, conchizînd: „Poezia lirică este prin excelență poezia eului. În nici un gen literar, eul nu se evidențiază în așa măsură ca în poezia lirică.

Exemplificările pe care le face autorul cuprind nume celebre din literatura universală: Hölderlin, Mallarmée, Baudelaire, Verlaine. În acest context, marea poezie românească este reprezentată prin Eminescu, Blaga, Goga, Voiculescu, Bacovia.

Indicată într-o bibliografie obligatorie pentru elevi, credem că lucrarea ar aduce o contribuție substanțială la depășirea limitelor didactice de înțelegere a poeziei.

Em. NICOLAE
student

Note de lector

Imagine din timpul repetițiilor la „Woyzeck".

Veşti de la corespondenţi

Microenciclopedie politică

Astfel se intitulează o nouă formă de activitate inițiată la Casa de cultură din orașul Bicaz — în scopul creșterii nivelului politic și profesional al salariaților din întreprinderile bicăzene. Prima manifestare de acest fel a fost susținută în fața muncitorilor de la Atelierele Centrale, dezbătîndu-se printre altele, noțiunile: **avuția națională** (prof. C. Topoli), **eficiență economică** (ec. Suzana Geangalău), **progresul social** (prof. V. Mîndru), **ritm și ritmicitate** (maistru V. Ungureanu).

Șezătoare

La căminul cultural din comuna Ștefan cel Mare, s-a organizat, zilele trecute, o atractivă șezătoare țărănească, ne informează tovarășul director **Ioan Boancă**. Intrată în tradiția activității culturale din această localitate, șezătoarea amintită a adunat un mare număr de participanți. Și în timp ce fetele și femeile satului s-au aplecat cu mîgală asupra ghergheleor, tinerii și mai vîrstnicii bărbați s-au așezat la mesele de șah și remi, în fața televizorului sau a colecțiilor de publicații. N-a lipsit, bineînțeles, antrenul: un recital al grupului vocal folcloric, audiție de muzică ușoară înprimată pe bandă magnetică, un veritabil concurs de zicători, proverbe, ghicitori și, bineînțeles, nelipsitul dans. Vii dezbateri s-au produs în urma prezentării expunerii „Familia și rolul ei în societatea contemporană".

Ședințe de cenaclu

În ultima ședință de lucru a cenaclului literar „Panait Mușoiu" din Roman au citit **Constantin Petrilă** (versuri) și **Ilie Neagu** (proză). Ca de obicei, discuțiile deosebit de pasionante s-au dovedit, în același timp, fructuoase.

La Tîrgu Neamț, cenaclul „Ion Creangă" s-a aflat la a patra ședință după constituire. A citit din ultimele creații (poezie), **Constantin Ripeanu**, elev. Corespondentul nostru **N.S. Sava** își exprimă — și pe bună dreptate — insatisfacția că la ședințele iubitorilor de literatură din Tîrgu Neamț nu este asigurat sectorul „Critică", asta și datorită indiferenței pe care profesorii de specialitate din oraș o manifestă față de activitatea cenaclului.

Bogat spectacol artistic

După o expunere privind noile forme de organizare, normare și retribuire a muncii în C.A.P., susținută de inginerul șef al cooperativei, **Nicolae Blaj**, la căminul cultural din Podoleni s-a prezentat, în fața peste 500 de spectatori, un spectacol artistic (cor, teatru, muzică ușoară, jocuri populare) deosebit de antrenant.

Seară cultural - distractivă

Într-un cadru sărbătoresc, țăranii cooperatori din Păstrăveni și-au dat întîlnire, într-una din duminicile trecute, la căminul cultural, cu formația artistică a salariaților spitalului din localitate. Cu viu interes a fost urmărit și concursul qen „Cine știe cîștigă" orientat pe teme de zootehnie.

Reactivarea unor formații corale

După cum ne informează tovarășul Ștefan Raicu, membru în colectivul obștesc al C.M.S. Piatra Neamț, de curînd au reînceput repetițiile corului lucrătorilor din cadrul Sindicatului Învățămînt Piatra Neamț, sub conducerea profesorului **George Grigorică**. Totodată s-a luat inițiativa de către Consiliul municipal al sindicatelor Piatra Neamț de a se organiza o formație corală mixtă sub egida Casei de cultură a sindicatelor din localitate.

Considerăm lăudabilă propunerea corespondentului nostru de a se organiza și o formație corală a copiilor din municipiul Piatra Neamț, formație care să-și desfășoare activitatea sub directa îndrumare a Casei municipale a pionierilor.

Premiile din beneficii puternic stimulent în realizarea şi depăşirea sarcinilor economice

Hotărîrea Consiliului de Miniștri, prin care se introduce începînd cu anul 1970 sistemul nou de acordare a premiilor din beneficiile realizate, constituie o nouă pîrghie de îmbinare armonioasă a intereselor fiecărui colectiv de salariați cu cele generale ale întreprinderii.

Măsură a perfecționării și îmbunătățirii corelației între premii și beneficiu, noul sistem de premiere are ca suport de bază acordarea de premii din beneficiile realizate, legînd acest stimulent material de unul dintre indicatorii sintetici ai planului de producție.

Așa cum rezultă din hotărîre, fondul de premiere se determină prin aplicarea cotei stabilite la beneficiul realizat. Deci, cu cît unitățile economice vor realiza un volum sporit de beneficii cu atît fondul de premiere va fi mai ridicat. Fondul de premii crește astfel direct proporțional cu gradul de depășire a beneficiului planificat.

Cotele de premiere din beneficiu, așa cum prevede hotărîrea nu vor fi unice pentru toate unitățile economice, ci vor fi diferențiate pe ramuri, subramuri și chiar pe întreprinderi. Cu toate acestea se va asigura același raport între fondul de premii, fondul de salarii și volumul beneficiului, chiar în condițiile în care rentabilitatea și volumul beneficiului diferă de la o unitate economică la alta, realizîndu-se astfel baza unitară a sistemului de premiere. În același timp echitabilă.

Reflectînd preocuparea pentru asigurarea unui cît mai real corespondent între eforturile unităților economice în scopul realizării și depășirii beneficiului și mărimea fondului de premii cuvenit, noua hotărîre condiționează constituirea integrală a fondului de premiere de realizarea indicatorilor de bază: planul producției marfă, valoric și pe sortimente, nedepășirea cheltuielilor planificate la 1 000 lei producție marfă, realizarea planului de export în lei valută, îndeplinirea obligațiilor asumate prin contracte etc.

Desfășurînd o activitate eficientă, unitățile economice vor putea beneficia și de alte condiții de premiere acordate de ministere și centrale, cum ar fi realizarea la termenele stabilite a parametrilor tehnico-economici proiectați, nedepășirea normelor de consum aprobate pentru materii prime și materiale, realizarea sarcinii de punere în funcțiune a lucrărilor de construcții-montaj la termenele stabilite etc.

Hotărîrea Consiliului de Miniștri prevede ca noul sistem de premiere să se poată aplica și de către unitățile cu gestiune economică internă așa cum este cazul fabricilor de hîrtie „Reconstrucția" și „Comuna din Paris", fabricii „8 Martie", U.F.I.C. Săvinești, care numărăsc și evidențiază distinct rezultatele activității economice proprii. Acordarea de premii la aceste unități independent de rezultatele obținute pe centrală sau combinat, constituie un puternic factor mobilizator în obținerea unor rezultate cît mai bune.

De mare importanță este și acordarea de premii pentru reducerea consumului de materiale și forță de muncă, precum și pentru economiile realizate prin prelungirea duratei normale de funcționare a unor instalații și utilaje. În acest sens sînt vizate în mod deosebit U.F.I.C. Săvinești, fabricile de hîrtie etc.

Stimularea economisirii de materiale capătă o importanță deosebită în special pentru materialele deficitare care provin din import. La acestea premiile ce se acordă pot reprezenta 50 la sută din valoarea economiei realizate. Pentru economisirea forței de muncă se acordă premii din valoarea economiei de manoperă realizată în primele 12 luni. Toate acestea nu trebuie să afecteze negativ calitatea produselor, depășirea normelor de consum la alte poziții de plan etc. Acestea se acordă în limita fondului total de salarii al unității, indiferent dacă aceasta a realizat sau nu beneficii și se includ în prețul de cost al perioadei în care se face plata.

În linii mari, sistemul de premiere aduce o contribuție substanțială la descoperirea și valorificarea cît mai deplină a rezervelor interne, pentru realizarea și depășirea angajamentelor luate.

Noul sistem de premiere din beneficii este o chemare pentru concentrarea eforturilor colectivelor spre realizarea sarcinilor fundamentale ale producției. Comitetele de direcție au datoria de a milita ca în circuitul economic să intre toate rezervele interne, aflate încă în stare latentă. Să lucreze astfel, încît valorosul tezaur uman și tehnic al fiecărei unități economice să fie folosit cu randament maxim, să încurajeze orice inițiativă îndreptată spre perfecționarea proceselor tehnologice, spre întărirea și dezvoltarea spiritului de buni gospodari în manipularea materiilor prime și materialelor.

Economist Dumitru GICĂ,
secretar al Comitetului municipal de partid Piatra Neamț

Tv

VINERI, 13 MARTIE

17 Deschiderea emisiunii. Teleșcoală; 17.20 Radiocomunicație; 17.40 Chimizarea gazului metan; 18 Lumea copiilor: „Familia năzdrăvană"; 18.30 Desene animate; 18.40 Actualitatea în economie: Contractul în acțiune; 18.50 Muzică populară; 19 Telejurnalul de seară; 19.20 Reflector; 19.30 Mai aveți o întrebare? 20.45 Film artistic: „Procesul de la Nürnberg"; 22.05 Intermezzo muzical; 22.15 Telejurnalul de noapte; 22.30 Cadran; 23 Închiderea emisiunii.

Radio

RADIO BUCUREȘTI

VINERI, 13 MARTIE

PROGRAMUL I

15 Roza vînturilor; 15.25 Compozitorul săptămînii; 16 Radiojurnal; 16.20 Piese folclorice; 16.30 Tribuna radio; 16.45 La horă-n sat; 17.05 pentru patrie; 18.10 Revista economică; 18.30 O melodie pe adresa dv.; 19 Gazeta radio; 19.30 Săptămîna unui meloman; 20.05 Tableta de seară de Aurel Baranga; 20.10 365 de cîntece; 20.20 Argheziana; 20.25 Zece melodii preferate; 21.00 Atențiune, părinți! 21.30 Moment poetic; 22 Radiojurnal; 22.20 Sport; 22.30 Jazz; 23.00 Concert de muzică ușoară; 0.03—3.00 Estrada nocturnă.

PROGRAMUL II

15 Opera pentru toți; 15.30 Muzică ușoară; 15.40 Radiopublicitate; 16 Radiojurnal; 16.20 Literatura română și arta corală; 16.50 Pe teme medicale; 23.05 Terra Musica; 24.00—1.00 Sonata în fa diez minor pentru vioară și pian de Veselin Stoianov.

SÎMBĂTĂ, 14 MARTIE

PROGRAMUL I

5.05—6 Muzica dimineții; 6.05—9.30 Muzică și actualități; 7 Radiojurnal; 9.30 Miorița; 10.05 Piese instrumentale; 10.30 Din țările socialiste; 11.05 Melodii de Florentin Delmar; 11.20 Simfoniile londoneze de Joseph Haydn; 12 Recital de operă Octav Enigărescu; 12.30 Întîlnire cu melodia populară și interpretul preferat; 13 Radiojurnal; 13.10 Avanpremieră cotidiană; 13.22 Interpret și compozitor: Charles Aznavour; 13.30 Radio-club turistic; 14 Radioexpediție pionierească.

PROGRAMUL II

8.10 Tot înainte; 8.25 Mari interpreți; 9 Jocuri populare; 9.10 Din repertoriul Corului Radioteleviziunii; 10.05 Radioenciclopedie pentru tineret; 10.30 Pagini alese din muzica ușoară; 11 Arii din opere; 11.30 Soliști și formații artistice de amatori; 12.03 Avanpremieră cotidiană; 12.15 Concert de prînz; 13.07 Din cele mai cunoscute melodii populare; 13.30 Pagini vesele din opere; 14.03 Muzică ușoară; 14.30 Coruri de Dimitrie Cuclin; 14.45 Selecțiuni din operete.

RADIO IAȘI

VINERI, 13 MARTIE

Program de seară

17 Buletin de știri; 17.05 Estrada zilei; 17.30 Pe teme economice; 17.45 Muzică corală de compozitori moldoveni; 18 Itinerar cultural-artistic; 18.20 Cîntecul care mi-e drag; 19 Radiojurnal; 19.15 Mari interpreți de operă; 19.30 Prezențe românești pe meridianele globului; 19.45 Recital de muzică ușoară: Doina Badea; 20.00 Seară de muzică simfonică; În pauză: 21 Buletin de știri; Atlas liric; 21.15 Seară de muzică simfonică (continuare); 21.55 Arii și duete din operete; 22.20 De la muzica ușoară la jazz.

SÎMBĂTĂ, 14 MARTIE

Program de dimineață

6 Buletin de știri; 6.05 Matineu muzical; 6.30 Actualitatea în agricultură; 6.40 Cîntece din țara noastră; 7 Informații și muzică.

Cinema

PIATRA NEAMȚ — Panoramic: „Vrei să mori tînăr" — comedie a studioului francez, cu gangsteri și oameni cinstiți cu... Jean Lefebre, Francis Blanche, Georges Gatel, Annie Gordy etc. (10, 12, 15, 17, 19, 21).

— Pietricica: „Reconstituirea" — scenariul acestui nou film românesc proiectează un caz-limită, vădită intenție a regizorului Lucian Pintilie fiind aceea de a investiga domeniul complex al educației tineretului; protagoniști: George Constantin, Emil Botta, Vladimir Găitan, George Mihăită și Ernest Maftei (10, 12, 15, 17, 19, 21).

SĂVINEȘTI — Arta: „Mina cu briliante" — film de aventuri produs de studioul „Mosfilm"; peripețiile de care este ale unui funcționar modest, Semen Semenovici, încep și se sfîrșesc pe un vapor plecat într-o croazieră pe Marea Mediterană; cinemascop, color (15, 17, 19, 21).

ROMAN — 23 August: „O șansă dintr-o mie" — producție a studiourilor sovietice, cinemascop color; filmul redimensionează aspecte din lupta partizanilor parașutați în munții Crimeii, în timpul celui de-al doilea război mondial (10, 12, 15, 17, 19, 21).

— Victoria: „Don Juan fără voie" — comedie realizată pe platourile cehoslovace; la 41 de ani, Ludvik Podzinek, om însurat — și tată al unui băiat de șapte ani — are încă unele „complicații" sentimentale (14,30; 16,30; 18,30; 20,30).

TÎRGU NEAMȚ — Victoria: „Iubirea strict oprită" — comedie sportivă a studiourilor Defa-Berlin, pe ecran cinemascop; cinci parașutiști și antrenorul lor reușesc, după multe încercări zadarnice, să stabilească un echilibru între sport și... dragoste (16, 18, 20).

BICAZ — Central: „Mai periculoase decît bărbații" — Richard Johnson în rolul unui celebru detectiv londonez, iar partenerele lui, Elke Sommer și Sylva Koscina — în postura unor periculoase și... grațioase asasine — structurează scenariul acestui film polițist și cinemascop realizat de studiourile engleze (16, 18, 20).

TARCĂU: „Stelele din Eger" (seriile I-II) — film istoric care evocă epoca invadării Ungariei de către turci, după marea bătălie de la Mohaci (16, 18, 20).

Muzee

PIATRA NEAMȚ — Muzeul de arheologie, Piața Libertății nr. 1.

— Muzeul memorial „Calistrat Hogaș", strada Calistrat Hogaș nr. 1.

— Muzeul de științe naturale, str. V. I. Lenin nr. 32.

TÎRGU NEAMȚ — Muzeul de istorie — str. V. I. Lenin.

HUMULEȘTI — Casa memorială „Ion Creangă".

BICAZ — Muzeul hidroenergetic și de istorie.

DURĂU — Expoziție de etnografie.

Redacția nu-și asumă răspunderea pentru eventualele modificări în programele publicate.

Vremea

Vremea în general închisă cu cerul mai mult acoperit. Local, ploaie temporară.

Vîntul va sufla moderat din sectorul sud. Temperatura aerului va crește ușor. Minimele vor oscila între 0 și —3 grade, iar maximele între 3 și 6 grade.

Local, dimineața, ceață.

Nobila aspirație spre frumos

Într-una din zilele săptămînii trecute a fost mare sărbătoare la Bălțătești. Sala căminului cultural devenise neîncăpătoare. Avea loc decernarea premiului pentru locul al doilea pe județ, obținut în acțiunea de gospodărire și înfrumusețare a localităților pe anul 1969. Formațiile artistice celebrau evenimentul. Pe fețele tuturor se citea bucuria. Erau fericiți nu atît pentru cei 50.000 lei acordați ca premiu, cît pentru aprecierea ce-o căpătaseră eforturile lor dezinteresate.

Într-adevăr, centrul civic al acestei comune, în care se remarcă îndeosebi pavilioanele băilor, casa de odihnă, dispensarul, magazinul universal, restaurantul, școala nouă cu etaj în construcție, casele noi orînduite în parcele de sistematizare, parcurile și spațiile verzi, toate conferă localității aerul unei stațiuni balneo-climaterice prinsă în vîrtejul marilor prefaceri.

Într-un singur an, s-au construit 834 m.p. trotuare și 0,6 km drumuri comunale, s-au reparat și întreținut alți 3 km de drumuri, s-au amenajat și extins spațiile verzi cu 1,2 km, întreținîndu-se în total 3,2 km de parcuri și spații verzi, s-au plantat 6.000 arbori și pomi, s-au construit 56 m.l. de poduri, 13 podețe, s-a amenajat o bază sportivă, cu teren de fotbal, handbal și volei, s-au taluzat 3.000 m.p. de maluri, s-au construit patru răsadnițe în care au răsădit peste 100.000 fire flori, s-a amenajat o pistă pentru dans, s-a construit 1 km de rețea electrică. Dacă mai adăugăm și valoarea economiilor, de 36.000 lei, obținute la construcția școlii cu opt săli de clasă, întreținerea a 500 ha de izlaz și a 40.000 ml. șanțuri, ne facem o idee aproape completă asupra activităților desfășurate aici, pentru că n-am enumerat decît pe cele mai importante.

Sigur, ne facem o idee aproximativă, odată ce n-am fost încă martori oculari la aceste acțiuni, pentru a împrumuta și noi ceva din entuziasmul sutelor de oameni, care alături de femei și copii, au dat dovadă de un elan constructiv cum rar se întîlnește. Notăm cîteva nume ale acestor oameni: Gheorghe Munteanu, Constantin Asandei, Maria Carp, Constantin Baciu, Nicolae Bălțătescu, Mihai Airinei, Ion Axinia. Toți aceștia sînt deputați și s-au dovedit a fi și cei mai activi și mai buni mobilizatori, cei mai stimați cetățeni din circumscripție. Dar nu putem omite nici numele Eleonorei Pralea, profesoară de științe naturale, care s-a ocupat îndeaproape de amenajarea răsadnițelor, contribuind astfel la obținerea pe gratis a firelor de flori, care în anii trecuți costaseră 0,65 lei și respectiv 1,20 lei bucata. Nu putem să nu amintim alte nume: Frăsina Zaharia, Maria Apopei, Florea Ciudin, Nicolae Vasiliu, Vasile Ailincăi care împreună cu pionierii au întreținut în permanență parcurile și zonele verzi din centrul comunei. Nu putem trece cu vederea pe Iorgu Adam, Vasile Ichim, Aglaia Dărămuțară, Domnica Ajemeli, Ana Adam, Vasile Simion, Iorgu Simion, Maria Vastiliu, Eleonora Iacoboaie, Natalia Bodea, Gheorghe Săvoi, Ioan Măriuță, care au răspuns în orice împrejurare la chemarea deputaților.

Mihai MERTICARU

SEMNALĂM

Sălbăticiuni

O bubuitură zdravănă și frumosul pătruped căzu. Speriate, sălbăticiunile [illegible] rupseră pămîntul fugind care încotro. Apele, prin pădure, un urs, [illegible] un lup, apoi o vulpe fără coadă... dar... eroul nostru pas de mai apasă pe trăgaci. Iată însă, o [illegible] familie de cervidee. Și-atunci... iar o bubuitură asurzitoare. După această ispravă, ajutat de cumnatu-su, a cărat în circă [illegible] animale, dosindu-le la o vecină.

Eroul — **Dumitru Enaru**, muncitor la „Reconstrucția"; nu s-a gîndit că acest vînat este interzis. Drept urmare, s-a gîndit pentru el Filiala de vînătoare care l-a amendat cu [illegible] lei, i-a confiscat arma și apoi... l-a trimis să răspundă în fața instanței.

Mîndra din Valea Seacă

I s-a asigurat serviciul în repetate rînduri, i s-a atras atenția de nenumărate ori de către organele de miliție.

Dar, în luna august 1969, Ionica Nistor, originară din Valea Seacă — Bacău și-a abandonat serviciul de la fabrica „Foresta" și a reînceput aventurile amoroase. Deocamdată tot mîndra este aceea care a descoperit [illegible] de amorezi care i-au jurat dragoste pînă la mormînt...

Pentru că sfidează legile noastre, pentru că a dat cu piciorul condițiilor de muncă ce i-au fost asigurate, va fi trimisă în judecată pentru vagabondaj și prostituție.

Călătorie sprîncenată

Lui **Dumitraș Vasile**, din Nisipurești, îi plăcea [illegible] „Să fie sănătos!" — veți [illegible] dumneavoastră. Atît am fi zis și noi dacă în vizitele sale, n-ar fi deranjat pe nimeni „Turistul" nostru, avînd, cum spunea cineva, darul [illegible] după ce trăgea peravăn la măsea, isca mai de fiecare dată cîte-o [illegible] de scandal. Ultima „scenă" s-a petrecut într-un autobuz cu care călătorea spre Bacău. „Numerele" de „senzație" le-au constituit-o atît discuțiile cu „spectatorii" (la adresa cărora s-au folosit destule cuvinte din regnul animal), cît și înjurăturile, obscenitățile. Unui partener de drum de teapa lui i se spune de obicei „călătorie sprîncenată!".

Recent, i s-a inițiat o astfel de călătorie, de mai lungă durată (6 luni), pe baza unui „ghid" sigur: codul penal.

Mama criminală

Lucrătorii de miliție din Săvinești au descoperit o crimă cribilă comisă de o mamă irresponsabilă. Este vorba de Mocanu Maria, de loc din Bălușești, comuna Icușești, care, după nașterea copilului, l-a ucis mișelește și l-a aruncat în toaletă. Apărătorii legii vor aplica pedeapsa pe măsura faptei sale josnice.

Soțul „infidel"

E vorba de soțul [illegible] care s-a îndrăgostit [illegible] la un centru de legume și fructe din comuna Romani. Dacă vă spun că [illegible] s-a îndrăgostit [illegible] pe mînă chiar de... [illegible], n-o să credeți. Dar așa e. Și, ca să nu vă fierb cu suspensul, vă spun că dumneaului s-a înamorat de... gestionara soției. A cochetat cu ea azi de-un pol, mîine de doi, pînă cînd a ajuns la destul de multe sărutări. Și cum „infidelitatea" soțului conjugată cu neglijența soției se cer „nuntite" după lege, se așteaptă... nașul.

Mica publicitate

Vindem la C.A.P. și particulari lîn calitate superioară cantități mari posibilități [illegible]. Gara apropiată. Plata numerar. Informații: Vasile Tifescu, comuna PANACI [illegible] Suceava.

Producția – obiectivul central al muncii politice de masă

Consfătuire - schimb de experiență la Trifești

Trifești, punctul documentar al comitetului comunal de partid. Graficele, panourile, pliantele, diferitele exponate, întreaga atmosferă anunțau un eveniment deosebit: consfătuirea, cu caracter de schimb de experiență, a comuniștilor din această comună. Organizată și desfășurată din inițiativa comitetului comunal de partid, consfătuirea — la care a participat tovarășul **Nicolae Acrișmăriței**, membru al biroului Comitetului județean de partid, șeful secției de propagandă — a adunat laolaltă, într-un rodnic dialog, reprezentanții celor peste 500 de comuniști, principalii dinamizatori ai tuturor acțiunilor. În sală erau prezenți secretarii organizațiilor de bază, membrii comitetului comunal, președinții celor două cooperative agricole de producție, ingineri, brigadieri, invitați.

Într-o pronunțată atmosferă de lucru, aceștia au dezbătut timp de cîteva ore o singură problemă de o importanță și semnificație majoră: munca politică, cultural-educativă de masă în sprijinul producției.

Evidențiind principalele procedee și metode specifice muncii politice, folosite cu succes de către comitetul comunal și celelalte organizații de bază, **Aurel Băisan**, locțiitorul de secretar, a prezentat succint, într-o documentată informare, cîteva din realizările obținute în îndeplinirea și depășirea planului de producție. Acțiunile și manifestările strîns legate de specificul și preocupările cele două cooperative agricole sînt organizate și desfășurate aici, de fiecare dată, ca urmare a consultării și contribuției specialiștilor, comisiilor comitetului comunal, tuturor celor ce răspund direct de soarta producției. Ciclurile de conferințe susținute de planșe, diafilme, grafice, concursurile „Cine știe, cîștigă" (Pe teme de legumicultură și zootehnie), seriile de calcul economic, simpozioanele, expozițiile de carte, buletinele informative lunare, învățămîntul agrozootehnic — sînt doar cîteva dintre cele mai eficiente, mult îndrăgite de țărani cooperatori. Toate, cum e și firesc, s-au concretizat în realizarea producțiilor sporite.

Pe marginea informării, participanții au purtat dezbateri fructuoase, pline de conținut. Împărtășind din experiența organizației, cooperativei sau brigăzii din care face parte — fiecare vorbitor a reușit să aducă un plus de consistență discuțiilor, să transmită sau să primească, cu multă receptivitate, părerile celorlalți vorbitori. Rînd pe rînd — ing. **Emil Crăciun**, șeful comisiei economice a comitetului comunal, **Mihai Gheorghe**, președintele C.A.P. „Miron Costin", **Daniel Neagu**, primarul comunei, **Dorin Enache**, șeful fermei zootehnice de la C.A.P. „Miron Costin", **David Zaharia**, președintele C.A.P. Trifești, **Gheorghe Ceaușu**, inginer șef la C.A.P. „Miron Costin" și-au expus propriile păreri, evidențiind totodată, aspecte concrete, specifice muncii politice de masă. Numitorul comun al tuturor discuțiilor a fost hotărîrea tuturor de a contribui, prin eforturi personale sau colective, la realizarea unor producții superioare anilor trecuți.

Apreciind inițiativa organizării și desfășurării unei astfel de consfătuiri, bunele rezultate obținute pe linia muncii politice de masă și, implicit, în producție, tovarășul **Nicolae Acrișmăriței**, a expus pe larg principalele sarcini care trebuie să stea în acest an în centrul atenției comitetului comunal, organizațiilor de bază, tuturor comuniștilor și oamenilor muncii din comuna Trifești. **Desfășurată într-un cadru nou, conturat de noile hotărîri de stat și de partid, munca politică cultural-educativă de masă**, a spus vorbitorul, **trebuie să fie îndreptată către amplificarea activității de pregătire profesională a țăranilor cooperatori, de înarmare a acestora cu ample cunoștințe agrozootehnice absolut necesare unei agriculturi moderne. Organizînd producția și munca într-un mod științific, aplicînd noile hotărîri într-un mod creator, ținînd cont de specificul comunei sau cooperativei, comitetele și organizațiile de partid, prin intermediul activității politice, trebuie să determine studiul individual în rîndul cooperatorilor, să generalizeze formele care prind, care atrag masele (concursuri „Cine știe, cîștigă", schimburi de experiență etc.), să lămurească și să convingă pe fiecare în parte de importanța deosebită a valorificării tuturor suprafețelor de pămînt.**

Alături de acestea, pe agenda de lucru a organizațiilor de partid este necesar să se treacă, și să se aplice în practică, munca de formare a gîndirii economice a țăranilor cooperatori, de cunoaștere în profunzime a măsurilor cu privire la perfecționarea normării și organizării muncii în C.A.P. Fiecare dintre noi trebuie să-și amplifice activitatea de convingere a omului, de determinare a acestuia pentru a acționa în lumina noilor hotărîri. Aceasta este, de fapt, în esență ei, munca politică de masă.

Marcel CIUBOTARU

Conferința extraordinară a U.J.C.C.

(Urmare din pagina I)

portie de abia 94,6 la sută. Cauzele: lipsuri în aprovizionarea cu mărfurile solicitate, practicarea unor forme de comerț învechite, nerespectarea programelor de funcționare a magazinelor etc. Nu trebuie trecută cu vederea nici activitatea nesatisfăcătoare în unele perioade a Întreprinderii cu ridicata și a filialelor acesteia. Conducerile și lucrătorii comerțului cu ridicata trebuie să înțeleagă că poartă răspunderea realizării planului desfacerii cu amănuntul, că munca lor trebuie să se reflecte direct în realizarea indicatorilor economici și financiari.

Rezultate sub nivelul planului stabilit s-au înregistrat în 1969 și în sectorul contractări-achiziții. Doar jumătate din cooperative și-au realizat planul valoric și chiar cele cu posibilități oarecum egale au înregistrat rezultate foarte diferite. Cauzele sînt numeroase, dar influențează în primul rînd deficiențele în organizarea muncii pe tot timpul anului, lipsa de control în activitatea Ivacoop Roman (director C. Crenganiș), minusurile în activitatea conducerii acestui sector (P. Surugiu, vicepreședinte).

Au fost analizate cu spirit de răspundere și celelalte sectoare de activitate: investiții, transporturi etc. Pornindu-se de la creșterea volumului de pagube materiale, s-a insistat pe faptul că toate conducerile de unități, lucrătorii acestora, organele de îndrumare și control să manifeste grijă deosebită în păstrarea, mînuirea și gestionarea avutului cooperatist, în asigurarea integrității lui.

A fost analizată, de asemenea, activitatea celor 25 cooperative de credit din județul nostru, care cu excepția planului de înscriere de noi membri, și-au realizat în 1969 toți indicatorii.

Participanții la conferință au ascultat apoi informările privitoare la repartizarea beneficiului realizat în 1969, la planul de venituri și cheltuieli pe 1970 și la activitatea comisiei de cenzori.

Amplele discuții purtate pe marginea materialelor prezentate au constituit o dezbatere largă, la obiect, a problemelor de bază ale activității cooperativelor de consum și de credit din județul Neamț. S-a subliniat faptul că există posibilități și rezerve de îndeplinire a sarcinilor de plan economico-financiari pe 1970, de mai bună aprovizionare și deservire a populației atît prin rețeaua comercială cît și prin cea a prestărilor de servicii, de realizări în proporțiile stabilite în domeniul contractărilor și achizițiilor. O bună bază de plecare sînt succesele din primele două luni ale acestui an.

Transmițînd Conferinței salutul biroului Comitetului județean de partid, tovarășul secretar *Ioan Angelescu* a apreciat că deși cooperația de consum din județul nostru, care numără peste 200.000 de membri, a desfășurat o activitate complexă, rezultatele puteau fi cu mult superioare dacă ar fi fost înlăturate la timp o serie de neajunsuri. În anul 1970 în fața conducerii Uniunii, a tuturor lucrătorilor sînt de rezolvat probleme majore care privesc: îmbunătățirea în continuare a aprovizionării și deservirii populației, diversificarea prestărilor de servicii, ridicarea calificării și întărirea responsabilității cadrelor față de muncă și avutul obștesc, creșterea eficienței economice în toate sectoarele.

Conferința a adoptat o telegramă adresată Comitetului Central al P.C.R., personal tovarășului NICOLAE CEAUȘESCU, în care se relevă hotărîrea lucrătorilor din cooperația de consum și de credit din județul nostru de a munci cu eforturi sporite pentru înfăptuirea sarcinilor ce le revin.

A apărut foaia volantă:

Învățămîntul de partid

Venind în sprijinul pregătirii politico-ideologice a lucrătorilor și membrilor de sindicat, Cabinetul județean de partid, Consiliul județean al U.G.S.R., Comitetul județean U.T.C. și redacția ziarului „Ceahlăul" au editat o nouă foaie volantă „Învățămîntul de partid". În cele 4 pagini ale sale, ea include un articol despre principalele coordonate ale activității de educare politico-ideologică desfășurată de organizațiile de sindicat și U.T.C., două consultații — una referitoare la dezvoltarea conștiinței socialiste și creșterea nivelului de cultură în procesul formării multilaterale a tineretului, iar cealaltă ocupîndu-se de căile sporirii continue a eficienței economice — un grupaj de materiale din experiența propagandiștilor, precum și indicații bibliografice. Apariția acestei foi volante, a doua de la deschiderea actualului an de învățămînt de partid, răspunde unor necesități stringente și contribuie la cunoașterea mai aprofundată, de către membrii de sindicat și uteciști, a politicii partidului.

Sport • sport • sport

Campionatele naționale de schi (juniori)

(Corespondență specială). Recent s-a desfășurat la Poiana Brașov Campionatul național de schi al juniorilor, la care Școala sportivă Piatra Neamț a participat cu trei schiori (D. Lașcu, Cr. Olteanu și Fl. Gruiță), în urma calificărilor de zonă de la Predeal.

În prima zi de concurs s-a desfășurat slalomul uriaș, pe pîrtia Sulinar, pe o porțiune foarte lungă, de la „zidul mare" pînă sub „zidul mic" (1.300 m, cu 620 m diferență de nivel), pe care au fost montate cca 22 de porți. **Doina Lașcu**, deși a făcut o cursă frumoasă, n-a rezistat dificultăților traseului și a căzut în porțiunea denumită „canal", ocupînd abia locul 7 la categoria junioare mari, rezultat destul de valoros. **Florentin Gruiță**, la categoria juniori mici a reușit să ocupe locul 10, rezultat la fel de bun, avînd în vedere comportarea sa anterioară și faptul că este încă „tînăr" în schi. **Cristian Olteanu**, campionul național de copii pe anul 1970, luptînd contra schiorilor mult mai mari decît el (tot la categoria juniori mici), a obținut locul 22 datorită căzăturii în „canal".

În a doua zi de concurs s-a desfășurat slalomul special, tot pe pîrtia Sulinar, de la cabana Cristianul Mare, pînă în Poiana Doamnei. Cele două manșe (a cîte 50 de porți) foarte frumoase „de fugă", doar cu cîteva „cheie" au solicitat din plin calitățile concurenților. Reprezentanta noastră **Doina Lașcu** a făcut o cursă excelentă, dar pentru o clipă de neatenție la coborîre în slalom care a costat-o cel puțin 2 secunde, a fost [illegible] locul 2, [illegible] reprezentanta clubului A.S.A. Brașov, Daniela Monteanu (câștigătoarea tuturor [illegible] la categoria juniori mici, **Cristian Olteanu** s-a clasat, după o cursă frumoasă (în care a făcut totuși cîteva greșeli) pe locul 8, iar Florentin Gruiță pe locul 11.

Marți, proba de coborîre s-a desfășurat pe pîrtia Tamaș, din „S"-ul mic pentru juniorii mari și din „S"-ul mare pînă jos pentru juniorii mici. Pentru pregătirea lor la coborîre Cristian Olteanu și Florentin Gruiță s-au comportat bine, clasîndu-se printre primii 20. Doina Lașcu n-a participat la coborîre din cauza lipsei de antrenament la viteze mari, pe pîrtii rapide.

Rezultatele schiorilor noștri la Campionatul național al juniorilor pot fi considerate ca meritorii, dar în același timp ele sînt de natură să impună condiții mai bune de antrenament în zona alpină nemțeană pentru ca numărul performanțelor să crească în viitor. De remarcat faptul că, în cea mai grea probă a schiului alpin, slalomul special ne-am comportat foarte bine dar în slalomul uriaș și în coborîre s-a simțit lipsa antrenamentelor pentru curse lungi, cu solicitări maxime, pentru care nu există deocamdată în rețeaua noastră piste corespunzătoare.

Prof. Gheorghe LAȘCU

Cu fotbaliștii de la Ceahlăul în „săptămîna numărătorii inverse"

Pe jucătorii echipei de fotbal Ceahlăul Piatra Neamț i-am găsit marți dimineața, pe teren, de zgură, la un antrenament condus de Traian Coman (Virgil Rizea devenise „indisponibil" datorită unei stări gripale). Era ora 10,30 și — odată cu ultimii întîrziați (Nicoară și Marin) — m-am îndreptat spre terenul anexă care, păstrînd încă urmele „brazdelor" întoarse la amiezile de sîmbătă cu Victoria Roman, devenise impracticabil (oricînd s-ar fi putut produce o entorsă din cauza denivelărilor întărite de ger). Utilizînd la maximum condițiile vitrege de antrenament, s-a efectuat programul de pregătire fizică numai pe porțiunea mediană a terenului, care prezenta mai multe „gropițe". Pe același teren, după efectuarea unei suite de alergări ușoare, sprinturi simple sau cu schimbare de direcție, pase în doi de pe loc și din alergare, cu schimburi de locuri, au fost instalate două porți în tușele laterale, disputîndu-se în final două reprize de fotbal a cîte 20 de minute. Celor 14 jucători prezenți la antrenament li s-au adăugat Traian Coman și un portar de la formația de juniori, astfel încît cele două formații de cîte opt au evoluat în următoarea componență: Mitrofan, Dragu, Niță, Belizna, Negustoru, Baicu, Rentea și Coman (cu mănuși roșii); de partea cealaltă: Nicoară, Ionescu, Gheorghe, Zaharia, Marin, Meder, Pătrașcu și un junior. La capătul celor 40 de minute, scorul era favorabil celei de a doua echipe cu scorul de 8—4, toți jucătorii manifestînd multă poftă de joc și gol, unii dintre ei savurînd chiar prea mult momentele petrecute în compania balonului (dintre cei care nu se îndurau prea ușor să se despartă de „obiect", să-l amintim la loc de cinste pe Rentea, Dragu și Marin care și-au cam exasperat colegii cu driblingul lor prelungit, soldat — cum era și firesc — de cele mai multe ori, cu pierderea balonului).

A doua zi (miercuri), la antrenamentul desfășurat pe terenul mare (serios afectat de capriciile și căderile de zăpadă ale acestei luni care ne promisese pînă de curînd o vreme însorită), l-am întîlnit pe Virgil Rizea urmărind „direct interesat", de la mijlocul terenului, o mînă de... trei porți. Jucătorii din compartimentele ofensive (Rentea, Marin, Baicu, Dragu, Negustoru, Pătrașcu și Meder) căutau să străpungă apărarea ce proteja poarta lui Mitrofan (formată din Nicoară, Ionescu, Gheorghe, Zaharia, Belizna). În timp ce aceștia din urmă aveau sarcina să-și finalizeze ieșirile în atac la cele două porți mici dispuse la extremitățile liniei de centru. Soarele primăvăratec din acea zi crease o bună dispoziție tuturor, mai puțin antrenorului Virgil Rizea, care așteaptă încă înnoirea o rază de speranță izvorînd din... biroul federației de specialitate. Problema nr. 1 la ora actuală este pentru Ceahlăul legitimarea unui al doilea portar necesar în perioada returului.

În după amiaza aceleeași zile fotbaliștii pietreni au vizionat la Bacău întîlnirea cu Arsenal, iar ieri după amiază au evoluat în cadrul unui joc scolar în compania formației de juniori.

Antrenamentele pe care le-am urmărit mi-au format convingerea că, deși cu rîndurile rărite, echipa pietreană așteaptă returul cu multă ambiție și dorință într-o bună comportare. Lotul formației Ceahlăul cuprinde deocamdată numai doi jucători noi legitimați (Marin — de la „Bere Rahova" București și Belizna — de la „Șoimii Buzău"); lor li se adaugă Meder, care a fost reprimit în lot ca urmare a seriozității cu care s-a pregătit în perioada de întrerupere a campionatului (clauză pusă, de altfel, în fața tuturor celor șase jucători scoși din lot în urmă cu cîteva luni: Diaconu, Enache, Meder, Secreleanu, Stănculescu și Mangalagiu).

Constantin BOSTAN

Eleonora Monoranu — la „europenele" de sală de la Viena

Excelentul record de sală (6,3 sec. la 50 m plat) stabilit în februarie, la campionatele naționale de atletism desfășurate la București, de către *Eleonora Monoranu*, componentă a Clubului atletic Roman, a făcut din sfioasa elevă în clasa a IX-a o veritabilă speranță internațională. După cum se știe, în zilele de 14 și 15 martie, în celebra sală „Wiener Stadhalle", se vor desfășura Campionatele europene de atletism pe teren acoperit, la care echipa României va participa cu cei mai valoroși sportivi, dovediți în formă de sezonul de iarnă. Printre aceștia se numără și reprezentanta județului nostru *Eleonora Monoranu*.

Indiferența familiei generează rebuturi morale

Pentru elevii școlilor profesionale din Roman petrecerea timpului liber în oraș devenise de la o vreme o adevărată problemă. Puțini sînt cei care au scăpat de cunoștința cu Fantomas și „gașca" lui. În parc, la cinematograf, pe stradă întîlnirea cu indivizi organizați în bandă era inevitabilă. Dialogul — scurt și brutal: „Bă, dă-mi 3 lei". „N-am". „Dă-mi de țigări!" „N-am bani". „Pe căutate, pe luate și pe palme date". Urma o amenințare cu cuțitul, scos hoțește din buzunar și imobilizarea, timp în care unul dintre huligani tăcea controlul buzunarelor. Apoi o lovitură de picior și amenințarea cu o întîlnire ulterioară în cazul în care victima nu și-ar ține gura...

Pe huligani i-am cunoscut la arestul miliției. Din cei 6 cîți au fost prinși (mai mulți au dispărut din localitate), trei sînt minori (Armașu Ion, 17 ani — foto 1; Gogu Nicolae, 18 ani — foto 2; Ursaru Dumitru, 16 ani — foto 3). Nu provin din familii dezorganizate, dar toți trăiesc în familii în care nu există, literalmente, nici o concepție educativă, nici o îndrumare. Au cîte 5 și 6 clase. Au abandonat școala și au început să vagabondeze, fără să întîmpine din partea părinților nici o opoziție. Părinții lor muncesc cinstit, își cîștigă pîinea cu sudoarea frunții. Ei însă bat străzile de dimineața pînă noaptea, procurîndu-și bani pentru țigări, rachiu și film, în manierea arătată, pe care au văzut-o și învățat-o de la alții. Acasă, nimeni nu-i întreabă nimic. Revelatoriu este faptul că mama minorului Armașu, iritată de intervenția miliției, protestează și-și apără cu vehemență odrasla care este „băiat bun și cuminte". Ulterior, îi va aduce la arest mîncare și... 4 pachete de țigări. Gestul spune totul despre educația în familia Armașu. Indiferența părinților față de copiii lor care trîndăvesc, vagabondează și tîlhărește la vremea cînd ceilți de vîrsta lor muncesc, a dat asemenea roade. Minorii au intrat în sfera de influență a străzii. Singura influență. Lipsiți de orice orizont, neputincioși să distingă între bine și rău, tîlhăria a fost pentru ei, la început, un act de bravură. Apoi treptat s-a convertit în deprindere, în mijloc de procurare a unor sume care să le permită consumul de băuturi alcoolice și fumatul. În credința lor, sumele mici, 0,50 lei — 3 lei nu puteau să-i facă răspunzători decît într-o măsură neglijabilă, fără consecințe de care să se teamă altfel decît puțin. Modelele pe care le-au urmat la vîrsta cînd oricare adolescent simte și inconștient această nevoie, neafîndu-le în familie și cu atît mai puțin în cărțile pe care le-au aruncat la gard, le-au găsit pe stradă, în fauna periferiei. Să vă prezentăm și aceste modele, aflate acum alături de acești minori. Argint Stelian, [illegible] de ani, muncitor la Uzina de tevi, fost într-un institut de reeducare, condamnat pentru viol; Dodoi Grigore, (Fantomas), 23 de ani, muncitor calificat, dar fără ocupație; Drescanu Vasile, 60 de ani, cu antecedente penale, vechi client al miliției, muncitor necalificat. Ultimii doi sînt căsătoriți, Dresceanu are și un copil. Sînt și ei bineînțeles „beneficiarii" aceluiași sistem de educație în fostele lor familii, sistem care și-a pus adînc amprenta pe caracterul lor. Geruseră toți trei în ziua în care am descins la miliția din Roman, să lasă la raport, înșiraseră punerea în libertate, invocînd grija pe care trebuie s-o poarte soților sau mamelor lor. Dodoi acuză chiar irresponsabilitatea sa, cerînd un control medical. Se vede însă de la o poștă [illegible] este perfect responsabil de faptele sale, pe care le recunoaște. Plînge de teama a ceea ce-l așteaptă: „Nu mi-am dat seama, tovarășe maior". Într-adevăr. Dodoi și toți ceilalți nu și-au dat seama de ceea ce făpturau. Propriu-zis nu aveau, în absența educației, în absența totală a acelui for interior pe care fiecare om deplin format îl are, criteriile juste, raționale ale conduitei sociale. Sînt cu toții moralicește niște infirmi, rebuturi ale unui mediu familial a cărui indiferență i-a mutilat sufletește, i-a împins spre infracțiune.

G. L.

Întreprinderea de industrie locală **SIRETUL** *Roman*

PRODUCE ȘI LIVREAZĂ PRIN COMERȚUL DE STAT NOI BUNURI DE LARG CONSUM:

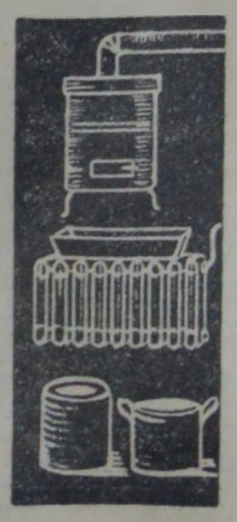

- Sobe de încălzit pe bază de rumeguș;
- Canforcă pentru fiert rufe;
- Tăvi de vaporizare pentru calorifere (necesare apartamentelor din blocuri);
- Tuburi din beton pentru fîntîni și diverse scurgeri;
- Cazane și lighene de mărimi diferite din tablă zincată și cositorită.

Întreprinderea primește comenzi ferme la sediul din strada Bogdan Dragoș nr. 119 pentru executarea diferitelor lucrări din metal.

Relații suplimentare la telefon 1 933.

ÎNTREPRINDEREA MECANICA ROMAN

VINDE DIN STOC DISPONIBIL

FĂRĂ REPARTIȚIE URMĂTOARELE MATERIALE:

- Rulmenți seriile: EL 8 — 6200-200, 6200, C 3 — 200, 6200-200; P 6 — 6311-311; P 6 — 1208; K — 1304, 1308, 2208-1508, 30207-7207, 51103-8103, 51107-8107, 51110-8110, 51206-8206, 51212-8212, 7211-36211; P 6 — 7210-32210; P 6 — 7306-36307, 3204-3056, 204; NU — 205-32205; NU — 304-32304; NU — 2208-32508.
- Un motor electric de 0,55 Kw × 1 500 ture/minut;
- 6 motoare electrice de 0,6 Kw × 1 500 t/m;
- 2 motoare electrice de 0,75 Kw × 3 000 t/m;
- 5 motoare electrice 1,1 Kw × 3 000 t/m
- 5 ventile de putere SI 50 V × 200 A;
- 60 conectori de 35 A;
- 6 000 buc. mărgele porțelan Ø 2,5;
- 4 contactori DITA de 25 A — 380 V;
- 30 buc. bobine CT 25/220 V.

Uzina posedă o listă cu 150 poziții rulmenți precum și alte materiale pe care le pune la dispoziția solicitanților. Relații la serviciul de aprovizionare.

meridiane meridiane

Problema rhodesiană în dezbaterea Consiliului de Securitate

NAȚIUNILE UNITE 12 (Agerpres). — Consiliul de Securitate s-a întrunit miercuri pentru a continua dezbaterile asupra problemei rhodesiene, ca urmare a declarării unilaterale a „republicii" de către regimul minoritar al lui Ian Smith. Reprezentantul Franței, Armand Berard, a comunicat cu acest prilej hotărîrea guvernului său de a închide consulatul francez de la Salisbury, subliniind totodată dorința de a se alătura eforturilor depuse în vederea reinstaurării legalității în Rhodesia.

Principalul vorbitor al ședinței a fost ministrul afacerilor externe al Zambiei, Moto N'Kama, care a luat cuvîntul în numele Organizației Unității Africane. El a criticat politica dusă de Marea Britanie în problema rhodesiană, subliniind că a sosit timpul ca Consiliul de Securitate să adopte măsuri efective pentru răsturnarea regimului rasist de la Salisbury. N'Kama a propus o serie de măsuri, printre care condamnarea menținerii regimului rasist din Rhodesia, nerecunoașterea acestui regim, ruperea de către toate țările a relațiilor consulare, comerciale, economice și militare, precum și a tuturor comunicațiilor cu actualul guvern rhodesian.

Subliniind că măsurile luate pînă acum de către Consiliul de Securitate „au avut rezultate insignifiante", reprezentantul Algeriei, Noureddine Harbi, a subliniat, la rîndul lui, necesitatea unor acțiuni mai energice atît împotriva regimului minoritar din Rhodesia cît și a Republicii Sud-Africane și Portugaliei, care sprijină prin toate mijloacele guvernul lui Ian Smith.

La încheierea ședinței, reprezentanții țărilor africane și asiatice membre ale Consiliului de Securitate au prezentat un proiect de rezoluție care cere tuturor țărilor „să rupă imediat toate relațiile" cu regimul minorității albe din Rhodesia. Proiectul de rezoluție cuprinde o serie de alte puncte privind condamnarea proclamării așa-zisei „republici" în Rhodesia, nerecunoașterea nici unui guvern rhodesian care nu se bazează pe principiul conducerii majorității, acordarea de ajutor material și moral mișcării de eliberare națională din Rhodesia etc.

VIETNAMUL DE SUD

SAIGON 12 (Agerpres). — În luna februarie forțele patriotice din Vietnamul de sud au atacat 52 de poziții ale inamicului în provincia Long Than, anunță agenția Eliberarea. În urma acestor atacuri, desfășurate cu succes, au fost scoși din luptă 238 de soldați și ofițeri ai trupelor americano-saigoneze, 20 avioane au fost doborîte, iar 12 amabarcațiuni militare scufundate. Aceeași agenție arată că, la 5 martie, detașamente ale Forțelor armate populare de eliberare au supus unui atac intens de artilerie tabăra militară și aerodromul american din provincia Pleiku. Tirul precis al artileriei patriotilor a aruncat în aer patru depozite de muniții și a distrus la sol opt elicoptere și două avioane de luptă.

★

SAIGON 12 (Agerpres). — Un purtător de cuvînt al comandamentului S.U.A. de la Saigon a anunțat că în ultima săptămînă forțele americane au înregistrat, potrivit afirmațiilor sale, următoarele pierderi: 82 de morți și 803 răniți.

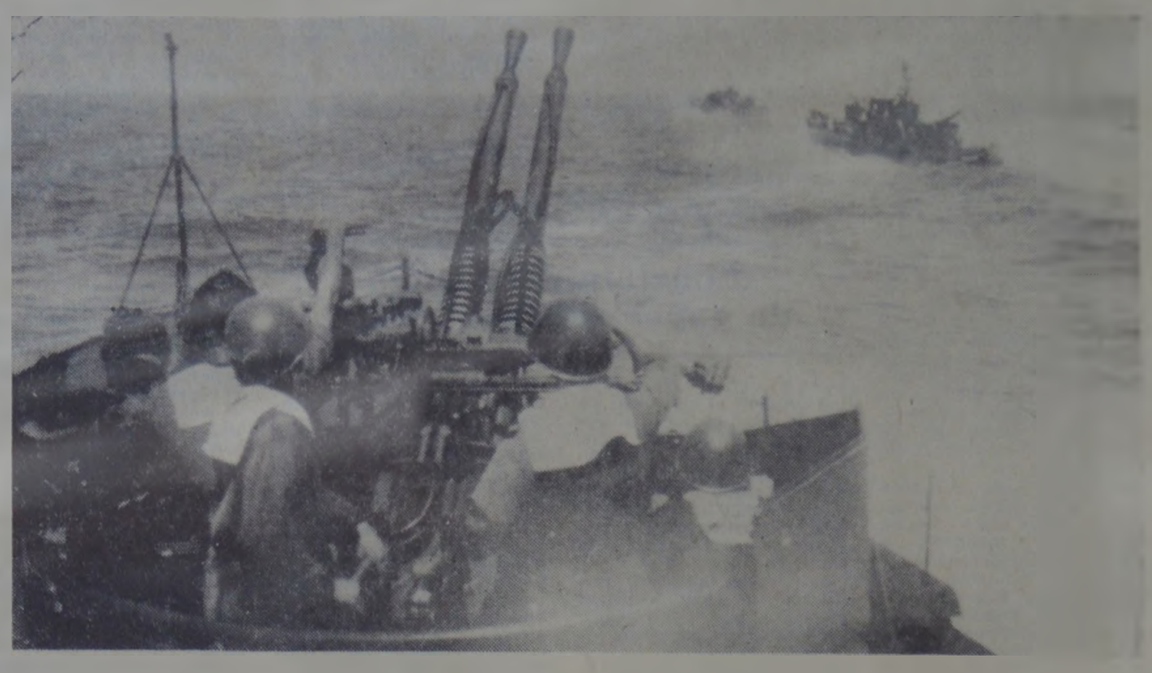

R. D. VIETNAM: O unitate a Marinei Militare, apărătoare a apelor teritoriale ale țării.

FAPTUL DIVERS PE GLOB

DEMOGRAFICĂ

La New York a fost dat publicității „Anuarul demografic al O.N.U." Documentul precizează că în anii 1963—1968 populația lumii a crescut în medie cu 120.000 de oameni zilnic, ajungînd la mijlocul lunii [illegible] la cifra de 3.483.000.000, din care [illegible] locuiesc în [illegible] din Asia. În prezent, sporul de populație este de 1,9 la sută pe an, dar acesta se va dubla în anul 2007. Într-un singur an (iulie 1967—iulie 1968) populația mondială a crescut cu 63 milioane de locuitori.

În țările din nordul [illegible] s-a înregistrat procentul cel mai scăzut de mortalitate infantilă — 12,9 la sută de noi născuți, și tot aici cea mai mare longevitate: la femei — 76,2 ani (Islanda), iar al bărbați [illegible] (Suedia).

ATENTATORII NU AU REUȘIT...

Agenția A.D.N. anunță că la 10 martie două persoane înarmate au încercat să silească echipajul unui avion de pasageri al companiei „Interflug" din R.D.G. să-și schimbe traseul. Avionul efectua cursa Berlin—Leipzig. Datorită măsurilor de securitate luate de echipaj, încercarea a eșuat. În timpul manevrelor de aterizare, cei doi atentatori s-au sinucis. Avionul a aterizat cu bine, iar pasagerii nu au avut de suferit.

CEL MAI MARE HOTEL DIN JAPONIA

În cartierul comercial central Ginza din capitala Japoniei a fost inaugurat marți cel mai mare hotel din Japonia și din Asia de sud-est — „Hotelul Imperial".

Construit numai din sticlă, metal, beton și marmură, acest hotel, cu 17 etaje, 1.400 de camere și un garaj pentru 700 de automobile, este în formă de T.

DRAMA DE LA POZZUOLI

După cîteva zile senine, ploaia a început să cadă din nou la Pozzuoli, stațiunea balneară italiană din apropiere de Napoli atît de mult încercată de fenomenele seismice înregistrate în ultimul timp. Atmosfera orașului, în bună parte evacuat, este și mai tristă sub norii plumburii. În plus, majoritatea magazinelor au fost închise ca urmare a grevei declarate de comercianți. Ei cer o asistență guvernamentală mai directă și mai substanțială.

Între timp, mișcările solului, care s-a ridicat cu un metru în ultimele 6 luni, par să se fi liniștit. În ultimele 24 de ore seismografele n-au mai înregistrat nici o oscilație a scoarței terestre. Savanții italieni și străini continuă cercetările în încercarea lor de a dezlega taina acestei misterioase „fierberi" subterane.

O NOUĂ „REPUBLICĂ"

Londonezii ignoră „[illegible] publica" proclamată luni la miezul nopții în centrul orașului lor, în insula Cîinilor de pe Tamisa. De fapt, nimic nu-i atestă marții existența. Doar „președintele" Ted Johns își exercită funcțiunile, care, deocamdată, constau în a da interviuri. „Aceasta este o situație extremă", a declarat el. Am abordat chestia asta cu independența cu simț al umorului. Dar avem grave probleme cu transportul public, chirii mari și..." Declarațiile i-au fost întrerupte brusc de intervenția micuței sale fetițe, care, nesesizînd importanța momentului, a binevoit să-i plaseze minuta în prezidențiala sa mînă.

După lovitura de stat din Yemenul de Sud

ADEN 12 (Agerpres). — După ce miercuri seara cabinetul sud-yemenit anunțase descoperirea unui complot vizînd răsturnarea actualului guvern al Republicii Yemenului de Sud, joi dimineață, ambarcațiuni militare scufundoi precizări în legătură cu această tentativă de forță. Comunicatul oficial, dat publicității cu acest prilej, a precizat că lovitura de stat avea ca scop înlăturarea actualei echipe guvernamentale și anularea legii privind naționalizările adoptată în luna noiembrie 1969.

Potrivit ziarului oficial „14 Octombrie", care apare la Aden, o mare parte a persoanelor implicate în acest complot au fost arestate, printre ele aflîndu-se și Salem Alkindi, fostul guvernator al celei de-a cincea provincii a țării, precum și un important număr de civili și soldați scoși din armată. Toți aceștia, precizează Agenția France Presse, au fost arestați la reîntoarcerea lor din Arabia Saudită. Jurnalul citat arată că importante documente găsite asupra lor dovedesc intenția de răsturnare a guvernului legal. Cu acest prilej, au fost capturate, de asemenea, diverse tipuri de arme.

Primul ministru sud-yemenit, Mohamed Ali Haitham, a declarat că complotul prevedea o vastă acțiune de sabotare a activității guvernului și autorităților, ca și bombardarea imobilelor radiodifuziunii și a palatului prezidențial din Aden.

Ministrul de interne, Mohamet Salch Yafai, a arătat că documentele capturate dovedesc, de asemenea, intenția complotiștilor de a sabota căile de comunicație și de a ocupa cu forța edificiile publice.

„Ziua păcii" în Irak

BAGDAD 12 (Agerpres). — Irakul a sărbătorit în cursul zilei de joi — 12 martie — încheierea acordului dintre guvernul de la Bagdad și reprezentanții minorității kurde din nordul țării. Această zi a fost proclamată „Ziua păcii". Radiodifuziunea irakiană a retransmis în diversele emisiuni din cursul nopții de miercuri și de joi dimineață discursul pronunțat de șeful statului, generalul Ahmed Hassan Al Bakr, care anunța încheierea acestui acord, precum și clauzele sale. A fost difuzat, de asemenea, mesajul adresat președintelui Republicii Irak de către liderul populației kurde, Mustafa al Barzani, cu ocazia publicării „comunicatului istoric" care rezolvă chestiunea kurzilor din Irak.

50 de personalități din Franța cer guvernului sa recunoasca R. D. G.

PARIS 12 — Corespondentul Agerpres, Al. Gheorghiu, transmite: Un număr de 50 de personalități din Franța au semnat o petiție prin care cer guvernului să recunoască Republica Democrată Germană. Semnatarii subliniază că R.D.G. este un element esențial al cooperării și securității europene. Interesul Franței, al Europei și al păcii converg în sensul recunoașterii diplomatice a R.D.G. Petiția subliniază că guvernul francez ar putea lua de îndată măsuri concrete în vederea normalizării raporturilor cu R.D.G. Printre semnatarii petiției se află Pierre Abraham, directorul revistei „Europe", Henri Caillavet, fost ministru, senatorul Raymond Guyot, Andre Lwoff, laureat au premiului Nobel pentru medicină, scriitorii Jean Paul Sartre, Vladimir Pozner, Jacques Madole, artistul Michel Piccoli, pictorul Edouart Pignon, Roger Fosse, deputat membru al Adunării Consultative a Consiliului Europei.

Greve în Italia

ROMA 12 (Agerpres). — În timp ce criza guvernamentală din Italia a intrat în cea de-a 33-a zi, fără a se putea întrevedea posibilitățile de soluționare într-o serie de sectoare ale vieții sociale italiene a început o nouă serie de greve. Joi dimineața au declarat grevă medicii, infirmierii și funcționarii administrației spitalelor din Roma. Greviștii revendică majorarea salariilor, reducerea programului de lucru, precum și o reformă imediată a organizării sănătății publice.

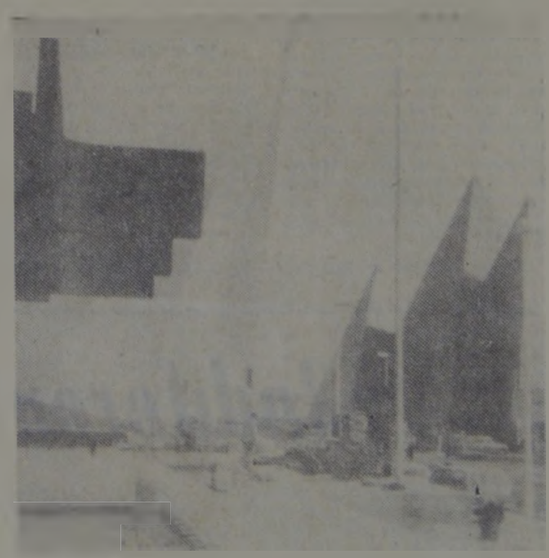

JAPONIA. La 15 martie se deschid porțile Expoziției mondiale de la Osaka 1970. R.P. Bulgaria participă cu un pavilion simbolizînd munții Bulgarici. În foto: Dreapta — pavilionul R.P. Bulgaria la Expo-70. În spate se vede pavilionul U.R.S.S.

Scurte ştiri

BĂTĂLIA PENTRU CEL DE-AL DOILEA TUR DE SCRUTIN AL ALEGERILOR CANTONALE, ce are loc duminică, este deja angajată. În aproape toate cantoanele unde s-a înregistrat balotaj au intervenit acorduri între partidele de stînga pentru candidatul unic. În multe circumscripții electorale, comuniștii, socialiștii și P.S.U. au lansat apeluri comune către alegători, cerîndu-le să voteze candidatul unic al stîngii. În cîteva cazuri însă nu s-au putut realiza aceste acorduri, deoarece unii candidați socialiști și radicali au refuzat să aplice regula renunțării reciproce în favoarea reprezentantului stîngii aflat în frunte cu număr de voturi la primul tur.

■

GREVA DE 24 DE ORE A MINERILOR DE LA EXPLOATĂRILE DE POTASIU DIN ALSACIA, declarată la chemarea tuturor organizațiilor sindicale, a cunoscut o participare masivă. Au încetat lucrul între 85 la sută și 90 la sută din cei 10.000 de mineri, ceea ce reflectă adînca lor nemulțumire. Greviștii cer reducerea săptămînii de lucru, sporirea salariilor, asigurarea de slujbe pentru tineret, luarea unor măsuri care să prevină restrîngerea extracției de potasiu, precum și negocieri reale în aceste probleme. Acțiunea minerilor s-a soldat cu un succes. Direcția minelor a propus sindicatelor reluarea negocierilor asupra revendicărilor specifice ale acestora. În orașul Mulhouse a avut loc totodată o manifestație cu caracter [illegible], la care au luat parte [illegible] mineri.

■

PRESA DIN R. D. VIETNAM A PUBLICAT REZOLUȚIA COMITETULUI CENTRAL AL PARTIDULUI CELOR CE MUNCESC DIN VIETNAM cu privire la sărbătorirea aniversării Uniunii Tineretului Muncitor din Vietnam în Uniunea Tineretului Muncitor Ho Și Min. Numelui lui Ho Și Min a fost atribuit, de asemenea, organizațiilor de pionieri și de copii din R. D. Vietnam.

■

MINISTERUL APĂRĂRII AL S.U.A. A CERUT MIERCURI CONGRESULUI alocarea unui buget de 2 miliarde dolari pentru noi construcții militare. Din acest fond ar urma să se ridice [illegible] seamănătări și noi construcții la 260 de baze americane din țară și străinătate. Pentru bazele aflate în Europa occidentală se prevede un total de peste 30 milioane dolari, iar [illegible] în Vietnamul de sud, 45 milioane.

■

MAREA BRITANIE A PREDAT MIERCURI AUTORITĂȚILOR VIETNEZE MAI MULTE TABERE MILITARE, instalații de la baza aeriană de la Tebrul, a anunțat un cablaș de agenția [illegible].

Ministerului Afacerilor Externe al Libiei. Toate bazele britanice din Libia vor fi desființate pînă la data de 31 martie.

■

DATELE PUBLICATE DE MINISTERUL MUNCII AL S.U.A. indică faptul că diferențele dintre salariul mediu al femeilor și bărbaților în Statele Unite se măresc din ce în ce mai mult. În 1955, salariul mediu al femeilor reprezenta 63,9 la sută din cel al bărbaților. Zece ani mai tîrziu el reprezenta doar 60 la sută, pentru ca, în 1968, să se reducă la 58,2 la sută. Tendința este cu atît mai surprinzătoare cu cît proporția femeilor angajate, în raport cu cea a bărbaților, a crescut permanent de la sfîrșitul celui de-al doilea război mondial.

Din datele prezentate pe profesii, rezultă că aceste diferențe variază între salariul mediu realizat de femeile angajate în comerț, care reprezintă doar 40 la sută din salariul mediu al bărbaților, și profesiile tehnice, unde proporția este mai bună — 60 la sută.

■

DUPĂ PATRU ZILE DE CERCETĂRI, POLIȚIA CIPRIOTĂ N-A REUȘIT ÎNCĂ SĂ DESCOPERE vreo pistă care să ducă la identificarea autorilor atentatului comis duminica trecută asupra președintelui Makarios, deși, potrivit ziarelor din Nicosia, pînă în prezent au fost interogate peste 150 de persoane. Ancheta continuă să se desfășoare în cel mai mare secret, guvernul atrăgînd miercuri atenția presei locale să nu publice știri care ar putea influența asupra eventualelor probe.

Pe de altă parte, ziarul „Makhi" relatează că organizația clandestină de extremă dreaptă „Frontul național" a difuzat la Limassol manifeste prin care-și declină responsabilitatea pentru comiterea atentatului.

■

GUVERNUL R.F. A GERMANIEI A HOTĂRÎT SĂ ÎNCHIDĂ CONSULATUL SĂU DIN SALISBURY. Această decizie, care intră imediat în vigoare, urmează măsurilor similare adoptate de S.U.A., Franța și Italia. La Bonn se subliniază că relațiile R.F. a Germaniei cu Rhodesia s-au redus în permanență în ultimii doi ani. Consulatul din Salisbury nu mai era condus în ultima vreme decît de un funcționar de grad inferior.

Consulul general al Japoniei la Sao Paulo a fost răpit

SAO PAULO 12 (Agerpres). — Poliția braziliană a anunțat că cinci persoane înarmate au răpit miercuri seara pe consulul general al Japoniei la Sao Paulo, Nobuo Okuchi. El a fost obligat să se urce într-un automobil, în timp ce discuta cu un bancher brazilian în fața clădirii consulatului.

Aceasta este a doua răpire a unui diplomat în Brazilia, în ultimele șase luni, și a doua din America Latină în decurs de o săptămînă. În septembrie, anul trecut, ambasadorul S.U.A. la Brasilia, Burke Elbrick, a fost deținut la Rio de Janeiro timp de 77 de ore pînă cînd autoritățile au eliberat 15 deținuți politici în schimbul lui. Săptămîna trecută, la Ciudad de Guatemala a fost răpit un atașat al ambasadei S.U.A., în schimbul căruia autoritățile guatemaleze au eliberat trei deținuți politici.

Dialog între America și Europa prin videotelefon

HOUSTON 12 (Agerpres). — La 13 martie va avea loc deasupra Atlanticului un dialog cu totul ieșit din comun — savanți din America și Europa vor discuta, timp de o jumătate de oră, prin intermediul sistemului videotelefonic asigurat de rețeaua de comunicații prin sateliți. De la Houston și San Antonio, prin intermediul unui satelit, va fi realizată legătura cu centrul de televiziune de la Davos (Elveția). De aici, prin sistemul de relee terestre, în 11 orașe vest-europene va fi retransmisă emisiunea din America. La acest „dialog" vor fi martori aproximativ 30.000 de fizicieni și medici, care vor discuta probleme de ultimă oră de medicină spațială. În vreme ce legăturile video vor fi stabilite numai din spre vest spre est, legăturile sonore vor funcționa în ambele sensuri.

Cronica evenimentelor internaționale

ORIENTUL APROPIAT A RĂMAS ÎN CENTRUL ATENȚIEI

Evenimentele principale ale săptămînii trecute ilustrează pregnant prezența unor tendințe contradictorii în viața internațională actuală. Incidentele, ciocnirile, bombardamentele au continuat cu frecvența obișnuită în Orientul Apropiat, alimentînd fără încetare îngrijorarea opiniei publice internaționale față de gravele primejdii pe care le implică această situație. Totodată, evoluția conflictului israelo-arab a suscitat o activitate diplomatică intensă punctată cu unele elemente noi. Unul dintre acestea este reclamarea la New York a reprezentantului special al secretarului general al O.N.U. în Orientul Apropiat, Gunnar Jarring. Prezența la sediul O.N.U. a diplomatului suedez și consultările sale cu secretarul general U Thant au sugerat comentatorilor ideea că misiunea de mediere ar putea fi reluată. O astfel de evoluție ar fi susținută, în opinia unor comentatori, de afirmațiile, provenite în special din sursă franceză, potrivit cărora s-ar fi realizat unele progrese în consultările dintre cele patru mari puteri membre permanente ale Consiliului de Securitate. Este interesant de remarcat că părțile direct interesate în conflict manifestă scepticism în legătură cu aceste știri și, în general, în legătură cu utilitatea consultărilor de la New York.

UN CONFLICT MAI VECHI A REVENIT ÎN AVANSCENĂ

La extremitatea sud-estică a continentului asiatic, un conflict mai vechi a revenit în avanscena politicii mondiale. Forțele patriotice din Laos, într-o acțiune militară de amploare, au eliberat complet Valea Ulcioarelor, regiune strategică capitală, recucerind o serie de localități, de la trupele de dreapta sprijinite intens de S.U.A. Acest sprijin a provocat o virulență disperată în Statele Unite, vaste sectoare ale opiniei publice opunîndu-se războiului nedeclarat dus de forțele americane împotriva patriotilor din Laos și subliniind primejdia apariției unui nou Vietnam, cu întreaga cohortă de urmări nefaste pentru S.U.A. și poporul american. Președintele Nixon a considerat necesar să intervină în această dispută, încercînd să liniștească spiritele cu afirmații despre „caracterul limitat" al acțiunilor forțelor americane și absența oricărei angajări a trupelor americane în operațiunile terestre din Laos. Departe însă de a avea rezultatul scontat, precizările președintelui au impulsionat disputa, determinînd pe oponenții intervenției americane în Asia de sud-est să prezinte dovezi ale participării efective a forțelor americane în toate genurile de operațiuni din Laos. Presa vorbește despre „prăpastia neîncrederii care s-a adîncit între guvern și populație. În timp ce această dispută continuă în S.U.A. cu toată intensitatea, prințul Sufanuvong, conducătorul partidului Neo Lao Haksat, și al forțelor Patet Lao, a adresat primului ministru Suvanna Fuma o propunere privind reglementarea conflictului laotian prin încetarea intervenției americane și tratative între părțile interesate.

PENTRU NORMALIZAREA RELAȚIILOR ÎNTRE STATE

Pe plan european, destinderea este o realitate imediată. Convorbirile politice de la Varșovia dintre reprezentanții guvernelor R. P. Polone și R. F. a Germaniei, ca și contactele stabilite la Moscova de Egon Bahr, secretar de stat în Ministerul de Externe vest-german, se înscriu, fără îndoială, printre evoluțiile ce tind spre normalizarea raporturilor între state în Europa. În aceeași ordine de idei, se evidențiază semnificația convorbirilor tehnice în vederea pregătirii întîlnirii dintre șefii guvernelor R. D. Germane și R. F. a Germaniei. Unele informații afirmă că aceste convorbiri ar întîmpina dificultăți, dar se subliniază în același timp importanța pe care ambele state germane o acordă acestei întîlniri.

CRIZA ACUTĂ DIN CIPRU CONTINUĂ

Există însă și pe continentul european puncte de criză acută. Unul dintre ele este Ciprul. Atentatul (din fericire nereușit) împotriva președintelui Makarios a scos în evidență în chip dramatic criza latentă ce se manifestă cu intermitențe prin izbucniri violente. Dacă războiul intercomunitar este în general unei soluții definitive a conflictului dintre cipriotii greci și cei de domeniul trecutului, nu este mai puțin adevărat că absența turci și impasul tratativelor în vederea găsirii unei astfel de soluții întrețin o stare de nesiguranță și animozitate care favorizează exacerbarea disputelor, nu numai a celor intercomunitare, dar și a celor din interiorul fiecăreia dintre comunități. Într-adevăr, una din cauzele principale ale actualei încordări din insulă o constituie disputa din interiorul comunității grecești, în special apariția unei organizații teroriste de extremă dreaptă, denumită Frontul Național, care se opune politicii actualului guvern de la Nicosia și unei soluții echitabile a problemei cipriote care să țină seama de interesele tuturor categoriilor populației. Ancheta deschisă de autorități nu a dat încă rezultate concrete, dar se crede că Frontul Național trebuie să se fi aflat printre organizatorii atentatului.

CRIZE POLITICE MAI MULT SAU MAI PUȚIN ACUTE

În coordonate evident diferite, criza politică din Italia se prelungește, și soluțiile rămîn încă lipsite de contur. Există anumite indicii că ministrul de externe în cabinetul demisionar, Aldo Moro, a reușit să marcheze unele progrese spre formarea unui nou guvern, în cursul îndeplinirii misiunii de informare cu care a fost însărcinat de șeful statului. Dar el nu a avut decît consultări și a procedat doar la tatonări. Formarea guvernului nu ar putea rezulta decît din tratative între diverse forțe politice, și reușita lor nu este niciodată o certitudine.

Încă nebuloasă rămîne și formula guvernamentală din Austria. Rezultatul alegerilor parlamentare i-a adus în prim planul scenei politice pe socialiști. Ei nu dispun însă de o majoritate absolută în Parlament, ceea ce-i determină să caute parteneri pentru o coaliție guvernamentală. Deocamdată, au avut loc contacte strict exploratorii între socialiști și populiști. Se va cunoaște mai tîrziu dacă aceștia din urmă vor accepta să intre într-o „mare coaliție" sub conducerea cancelarului desemnat Bruno Kreisky. În caz că vor decide să stea în opoziție, socialiștii nu vor putea forma decît un cabinet minoritar, cu probabilitatea unor conflicte între guvern și Parlament ce ar putea evolua spre organizarea unor noi alegeri.

Criza de guvern din Turcia a căpătat o soluție provizorie prin alcătuirea guvernului prezidat, ca și cel precedent, de Suleyman Demirel. Este o soluție provizorie pentru că Parlamentul nu a acordat încă votul de investitură noului cabinet și mai există îndoieli că premierul a reușit să-și asigure sprijinul unui număr suficient de deputați pentru ca votul ce va interveni ulterior să-i fie favorabil.

N. RATEȘ

[illegible] Bacău, str. [illegible] Telefoane: 12582, 11980, 12586, 12491, 13601; Bacău str. 28. Telefoane: 12582, 11980, 12586, 12491, 13601. Tiparul: Întreprinderea poligrafică Bacău.