

Dubleț



SPITALUL THEODOR I. PREDA din CRAIOVA

ISTORIC
ȘI
DARE de SEAMĂ
A
ACTIVITĂȚEI SPITALULUI
DE LA FONDAȚIUNE

DE

Dr. D. VERNESCU

Medic Primar.

Dr. D. STEFANESCU

Medic Secundar.



Stabilimentul Industrial de Arte Grafice

RALIAN ȘI IGNAT SAMITCA, CRAIOVA

1906.

5759.

441

SPITALUL THEODOR I. PREDA din CRAIOVA



ISTORIC
ȘI
DARE de SEAMĂ

A
ACTIVITĂȚII SPITALULUI
DE LA FONDAȚIUNE

DE

Dr. D. VERNESCU

Medic Primar.

Dr. D. STEFANESCU

Medic Secundar.

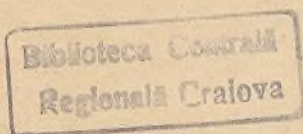

Stabilimentul Industrial de Arte Grafice

RALIAN ȘI IGNAȚ ȘAMITCA, CRAIOVA

1906.

15759

Donului C. Ciocazan

În semn de recunoștință

ISTORICUL

M. Nevescu

Spitalul Theodor Preda s'a fondat în anul 1870 de către administrațiunea Comunei Craiova, conform testamentului defunctului Theodor I. Preda, al cărui donator este.

Defunctul Theodor I. Preda a făcut pentru acest scop două testamente. Primul testament în anul 1863 Decembre 1; iar al doilea, un supliment la primul testament, în 1866 Februarie 1.

Voința donatorului Theodor I. Preda e precisă în testamentul său, pe care'l reproducem mai jos.

Diată

„Astă-zi după ce desăvârșii catagrafia stării mele, precum anume se vede aşternută în limba grecească în catastiful catagrafii sub No. 1, de la foaia 107 până la 114, unde toată starea mea mişcătoare şi nemişcătoare s'a ales de lei şapte sute opt zeci şi şasă de mii şapte sute cinci zeci şi patru, parale trei zeci şi unu, No. 786,754, parale 31, aducându-mi aminte că suntem muritori şi că n'am moştenitori de jos şi de sus şi ca să depărtez ori-ce judecată după moartea mea, am hotărât şi am făcut această Diată, arătând cum are a se urma.

1. Casele mele ce le am în acest oraş Craiova, le las ca să se înfiinţeze în ele un spital obştesc pentru bolnavi, care spital să poarte numele meu Theodor Preda.

2. Pentru susţinerea acestui spital vorbit mai sus'i las amândouă moşiile mele ce le am în judeţul Mehedinţi, numite una Cearângul şi alta Stârcoviţa, ca venitul acestor două moşii să se întrebuinţeze pentru numitul spital, ocârmuindu-se de către c. Magistrat acestui oraş şi de către episcopul meu pe cât va trăi, fără să împreune stăpânirea vre-o dată venitul spitalului meu cu ale altor spitale.

3. Marghioalei Ghimpa ce trăiește cu mine în casă 'i las în bani gata lei șase zeci și trei de mii No. 63,000, cu care va face ce va voi, asemenea și toate lucrurile mișcătoare ale casei ce nu sunt trecute în catagrafie, precum: cai, căruțe, așternute le las tot D-nei, și câte din ele nu-i va trebui le va împărți pe la săraci.

4. Fetelor răp. Valcia Ioan, Marghioala, Sava și Tinciu, le las trei zeci mii No. 30,000, adecă de fie-care fată câte zece mii lei, să facă cu ei ce va voi.

5. Dobriței slujnicei care mă slujește de trei zeci ani, pentru creștința ei, 'i las și ei lei optsprezece mii No. 18,000, iar murind ea înaintea mea 'i va lua fie-sa Măria, pe care o am măritată după Dumitru Popescu cojocar, să facă cu ei ce va voi.

6. Câte slugi se vor găsi la moartea mea în casă, parte bărbătească sau femeiască, le las și lor câte două sute lei.

7. Verilor mei dintâi din județul Vâlcea, parte bărbătească sau femeiască, câți se vor găsi trăind, le las și lor câte lei una mie cinci sute No. 1,500 de om, iar de se va apuca vre-unul de judecată atunci nici acestea să nu i-se dea.

8. Și ca să se pue în lucrare toate după coprinderea acestei vieți, las epítrop pe D-nu Gheorghe C. Cernătescu, pe care'l rog să îngrijească a strânge toată averea mea ce se va găsi în bani și zapise (după catagrafia ce va face c. Judecătorie) și fără întârziere, după ce va da la toți suma ce se cuprinde într'această Diată, precum și după ce va plăti cheltuelile înmormântării și a pomenirilor, apoi pentru oste-neala d-lui, va popri și d-lui șasesprezece mii No. 16,000, și de vor mai prisosi ceva bani acel prisos va rămânea pe seama spitalului, priveghind și D-lui asupra spitalului pe cât va trăi dimpreună cu c. Magistrat.

Am făcut două Dieți, tot cu coprinderea de mai sus, ca la întâmplare d'a se perde una să se găsească cea laltă, care Dieți amândouă sunt scrise de la început până la sfârșit cu mâna mea și iscălite amândouă iarăși cu mâna mea ca să aibă tărie la orice judecată".

(ss) Theodor I. Preda.

1863 Decembre 1

Craiova.

„Astă-zi 1866 Februarie 1, făcând de isnoavă catagrafia stărei mele, precum se vede așternută în catastiful meu de catagrafie sub No. 1 de la foaia 115 până la foaia 122, unde se vede că toată starea

mișcătoare și nemișcătoare s'au ales de lei opt sute patru zeci și șase de mii opt sute opt zeci și șase, parale 13, No. 846,886 par. 13, și fiind-că n'am să fac nici o preschimbare acestei Dieți, deslușesc numai ceea-ce se înțelege și de sineși că bonurile ce'mi va slobozi stăpânirea pentru improprietărea ce am făcut foștilor clăcași după noua lege rurală, sunt ale pomenitului de mai sus spital, fiind-că Diata aceasta este făcută înaintea improprietărei, iar cu toată cea laltă starea mea, are a se urma întocmai după coprinderea acestei Dieți, fără cea mai mică preschimbare și spre a'și avea tăria am scris și iscălit insumi cu mâna mea“.

(ss) Theodor I. Preda.

Acesta este testamentul găsit în casa defunctului Theodor I. Preda, astăzi anul una mie opt sute șase zeci și opt, luna Iuliu, două zeci și două.

Jude de Pace (ss) *D. Constantinescu.*

p. Prim-Procuror (ss) *N. Demetrescu.*

Comisar de Roșiu, *I. Petrescu.*

(ss) *Mari Ghimpa.*

p. Primar (ss) *D. Arhimandrescu.*

(ss) Membrii municipali : $\left\{ \begin{array}{l} \text{\textit{Ștefan H. Gheorghe.}} \\ \text{\textit{T. Ghenovici.}} \end{array} \right.$



Theodor I. Preda

Biografia defunctului Theodor I. Preda

Defunctul Teodor I. Preda s'a născut în anul 1798 în comuna Măciuca, județul Vâlcea, din părinți români, de profesiune plugari, și fără nici-o avere. Având spiritul de speculațiuni comerciale, de tânăr începe a face comerțul ambulant de cercețarie, umblând cu tolba în spinare din sat în sat, și agonisând cu multă sârguință micile economii. După vre-o 6 ani de muncă obositoare și de privațiuni de tot felul se stabilește în Craiova, având la îndemână un mic capitalaș, cu care începe a face mici afaceri de negoț ambulant la bălciuri. Timp de 5 ani, urmând cu ardoare și abnegațiune comerțul acesta, capitalul său crește, cu care începe un nou comerț în mare. Comerțul acesta fu cu lână de oaie, pe care o strângea de prin sate, atât dânsul cât și scăunașii săi, pe care o spăla în apele Jiului, preparând-o, și apoi exploatănd-o în occident cu sutele de mii de kilograme. Din comerțul cu lână, care a durat aproape 30 ani, a agonisit multă avere cu care a cumpărat pământ, devenind proprietar a 3 moșii : Cearângul, Stărcovița și Valea Anilor din județul Mehedinți.

Defunctul Theodor I. Preda n'a fost însurat, și nici n'a avut vre-un copil. Era un om cinstit și cu frica de Dumnezeu. Trăia în bune raporturi cu toată lumea. Viața sa era liniștită și retrasă. N'avea nici-un viciu. Era îngăduitor, drept și milostiv cu cei sărmani.

La 1863 face testament, lăsând toată averea sa spitalului al cărui nume îl poartă.

În 1868 moare în etate de 70 ani, imortalisându-și numele pe frontispiciul spitalului său.

Viața sa a fost o pildă. Prin muncă, cinste și economie, sacrificându-și toate plăcerile lumești, agonisește o întreagă avere, pe care o jertfește cu nobleță fără seamăn desmoșteniților de soartă.

Pe cât de simplu ca origină, pe atât de mare în fapte. Românii aduc prinosul lor de omagiu acestui Mare Filantrop.

Fie ca exemplul său să fie imitat și de alții.

Alți Donatori

Exemplul nemuritorului Theodor I. Preda nu întârzie a avea imitatori. Alți oameni caritabili, buni la suflet, și cu iubirea aproapelui, contribuie cu sume importante la fondul lui Preda. Această sumă se ridică la 70,000 lei, capitalizați în scrisuri funciare și depozitați în casa Comunei.

Iată numele acestor donatori în ordine cronologică:

- 1) Avram Ivanovici, donează în 1888 suma de lei 10,000 cu destinațiunea a se întreține 2 paturi;
- 2) Lazăr Dumitru, donează în 1889 suma de lei 10,000 pentru același scop;
- 3) Ioniță Predescu, donează în 1895 suma de lei 11,000, idem;
- 4) Nicolae Bicea, donează în 1900 suma de lei 20,000, idem;
- 5) Marin Popescu, donează în 1904 suma de lei 8,000, idem.

Câteva ședințe ale Consiliului comunal din 1870.

Am crezut necesar să vorbim de aceste ședințe ale consiliului comunal din 1870, având oare-care importanță ca date istorice relativ la administrația spitalului Preda.

Consiliul Comunal al Urbei Craiova din 16 Februarie 1870.

În ședința Consiliului Comunal de la 16 Februarie 1870, se discută adresa Medicului Spitalului Proda No. 1 din 9 Februarie 1870 prin care încunoștințează pe D-1 Primar, că a deschis spitalul la 9 Februarie 1870 și a început primirea bolnavilor. Consiliul încuviințează plata personalului, întreținerea și a celorlalte cheltuieli prevăzute în bugetul zilului spital, pentru care D. Primar va emite mandate în regulă.

Consiliul Comunal al Urbei Craiova de la 5 Martie 1870.

D-1 Primar spune Consiliului că Casa Comunei e în desăvârșită lipsă de bani; mai multe mandate sunt scoase afară și nu pot fi achitate; parte din lefile lunii Februarie sunt încă de plătit.

Până la o măsură mai radicală d. Primar propune a se lua provizoriu din Casa Spitalului Preda 500 napoleoni aflați în ființă, spre a se întâmpina plățile și din cele dintâi venituri ce trebuie să intre la 1

Aprilie, să se restituie Casei spitalului această sumă. Consiliul în unanimitate încuviințează împrumutul pe termen de un an cu dobândă 10 %.

*Consiliul Comunei urbane Craiova
din 18 Noembre 1870.*

„D-l locotenent de primar pune în vederea consiliului hârtia d-lui G. C. Cernătescu, Epitropul privighetor al administrației averei defunctului Th. I. Preda, registrată la No. 3743, prin care cere ca primăria să împărtășească și D-sale ce s'au făcut și cum s'au întrebuințat veniturile acelei case, căci cu părere de rău, vede că spitalul se află în suferință, lăsând în fine a se înțelege oare cari regrete în contra administrației spitalului. Tot deodată d-l suplinitor de Primar pune în vedere consiliului tabloul despre situațiunea și operațiunile acelei case, pe care le-a făcut spre a-l comunica d-lui Epitrop, din care rezultă că comuna a cheltuit pentru întreținerea spitalului, în anul corent până la epoca de față, suma de lei 2920,58, mai mult peste veniturile casei, fără însă a se fi atins fondul, explicând în acelaș timp, că dacă astă-zi serviciul spitalului se află oare cum jignit în administrațiunea sa, cauza nu este alta de cât neîncasarea până acum a câștului al II și restul din câștul I-iu al arenzilor proprietăților zisei case, pentru a căror împlinire, după cum cunoaște consiliul, s'au luat toate precauțiunile putincioase permise de lege.

Consiliul aprobă în unanimitate situațiunea prezentată de d-l suplinitor de primar, fără însă a împărtăși solidaritatea responsabilităței. Tot deodată autoriză pe d-l Primar a comunica acea situațiune, cum și toate lucrările făcute pentru incasarea veniturilor, d-lui Epitrop cu toată deslușirea spre a D-sale cunoștință“.

Medicii Spitalului.

Înainte de a începe Spitalul să funcționeze, Administrațiunea Comunală din Craiova din anul 1869 se îngrijea de alegerea unui medic destoinic, căruia să-i fie încredințată conducerea Spitalului. În ședința Consiliului Comunal de la 23 August 1869, se decide în unanimitate alegerea ca medic al Spitalului Theodor Preda în persoana valorosului medic d-r Fabricius.

Ședința aceasta se găsește publicată în „Monitorul Comunei“ din 13 Noemvrie 1869, așa după cum se vede reprodusă mai la vale :

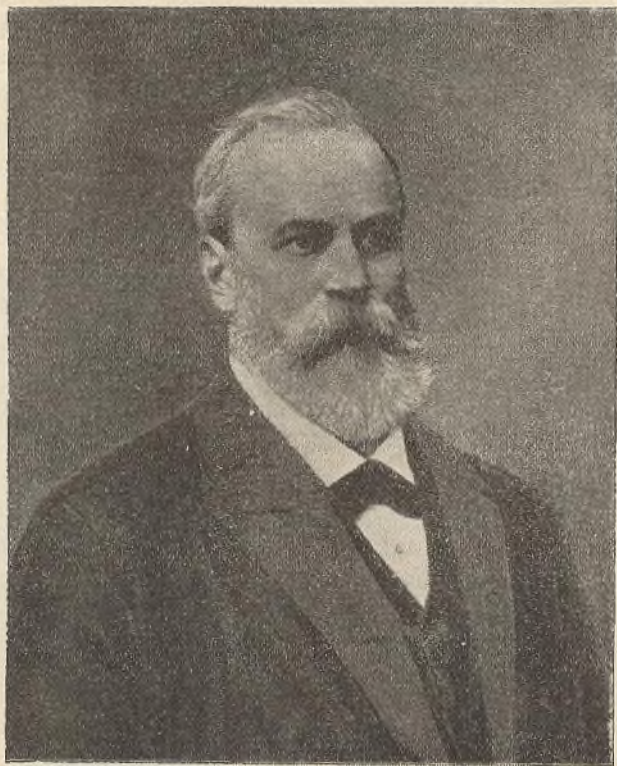

Doctorul Fabricius F. Iosif

**Sedința Consiliului Comunal din Craiova
de la 23 August 1869.**

„D-l Ajutor de Primar Rezeanu arată, că între cele dintâi demarșe pentru deschiderea Spitalului Preda, este numirea unui medic sperimentat, de ale cărui cunoștințe să se povățuiască comuna la organizarea lui, și spre acest sfârșit, informându-ne asupra dispozițiilor doctorului Fabricius, are știința pozitivă că D-sa primește funcțiunile de medic, roagă Consiliul a decide asupra oportunității numirii sale.

D-l Ajutor de Primar Economu se rostește că D-l Fabricius, ale cărui mari servicii sunt în mintea tuturor cetățenilor cât a fost medic al orașului; să se numească îndată, și să i se facă cunoscut la București spre a nu se angaja în altă parte.

Ne mai luând niminea cuvântul, se pune la vot numirea D-lui d-r Fabricius ca medic la Spitalul Preda și se primește cu unanimitatea voturilor.

Se pune la vot fixarea apunțamentelor medicului Fabricius, și Consiliul cu umanitatea voturilor fixează lei vechi 1000 pe lună; condiționamente ca acest onorariu să i se răspundă din momentul deschiderii, adică al funcționării Spitalului, pentru care va mijloci un osebit aviz.

Pe cât de nemerită pe atât de laudabilă a fost alegerea în persoana eminentului medic d-r Fabricius.

Biografia defunctului medic doctor Fabricius.

Fabricius F. Iosif, medic, s'a născut în 1830 Mai 24, în Brașov, ca fiu de Preot protestant. Terminând gimnaziul din Brașov, a studiat la Universitatea din Viena și a fost promovat ca doctor în medicină în 1855. După o petrecere mai îndelungată la Paris, a practicat câteva luni la Brașov. În 1859 vine în Țară, unde trece examenul de liberă practică în București.

În același an a fost numit ca medic Primar al Spitalului Central din Craiova, rămas vacant prin dimisionarea răposatului d-r Vlasto, și unde funcționează până la 1867. În acest an fu chemat la București ca oculist la Spitalul Colțea și ca profesor de oculistică la scoala națională de medicină. În 1869, se reîntoarce în Craiova, după un apel colectiv plin de curtoazie al cetățenilor către autoritatea medicală superioară, ca medic Primar al Spitalului Theodor Preda. La 1872, 1 Martie, a fost numit ca medic al Ospiciului Madona-Dudu din Craiova, unde a introdus

metoade raționale în tratamentul alienațiilor. Fiind un bărbat uman n'a tolerat bătaia în ospiciu.

D-r Fabricius, bărbat eminent, escelent medic al scoalei nouă de la Viena, bun chirurg și un consumat oculist, a contribuit foarte mult la perfecționarea micului azil din curtea bisericei Madona-Dudu.

Ca medic Primar al Spitalului Th. I. Preda, a lătit reputația acestui spital în specialitatea lui, ca oculist departe peste frontierele României; au venit orbi din insulele Ionice și din Anadolia spre a fi operați la Craiova, și în îndelungata lui carieră a dat vederea la peste 3000 orbi. Ultima cataractă o face la 25 Maiu 1888 cu care își termină cariera.

Pe timpul războiului 1877—78, a fost numit de Ministerul de Război ca medic șef al tuturilor spitalelor militare din Craiova, pe care le-a condus cu multă abilitate, aducând servicii neprețuite răniților. Guvernul recunoscător l'a onorat cu două ordine naționale înalte.

Eminentul d-r Fabricius, moare după grele suferințe în Craiova la 18 August 1888, lăsând regrete și amintiri neperitoare în sufletul tuturilor ce l'au cunoscut.

Alți Medici.

În timpul funcțiunei sale, d-l d-r. Fabricius a avut medici secundari pe d-l d-r. Archimandrescu de la 1870—1872, astăzi pensionar și medic al spitalului Rojiștea, pendinte de Epitropia Madona-Dudu; pe d-r Hagiescu Petre, pe acel timp medic de batalion clasa II, fără titlu academic, devenind doctor mai târziu, și care a funcționat un an; și în fine pe d-l doctorand Prejbeanu, astăzi doctor în medicină, care a funcționat 3 ani.

Postul de medic secundar se desființează din cauza lipsei de fonduri, spitalul având numeroase procese cu moștenitorii defunctului Preda, punându-se în funcțiune sub-chirurgii.

După moartea eminentului medic dr. Fabricius, Spitalul Th. I. Preda fu condus în mod provizoriu de către d-l d-r. G. Miletici, de la 24 August 1888 — 24 Iunie 1889; și de către d-l d-r. I. Atanasescu de la 25 Iunie 1889—20 Iunie 1891.

Urmă apoi defunctul medic dr. Roscovski, care a obținut postul definitiv prin concurs, care funcționează de la 21 Iunie 1891—12 Noembrie 1897 când moare, răpus de o boală nemiloasă.

Postul rămânând vacant, se pune la concurs, iar cu provizoratul fu însărcinat d-l d-r. Antonini, care funcționează de la 12 Noembrie 1897—31 Martie 1898, când fu numit pe baza acestui concurs la 1 Aprilie 1898 ca medic Primar al Spitalului Preda actualul medic șef care funcționează și astăzi.

Pe ziua de 1 Iunie 1902 d-r. D. Ștefănescu, fu numit ca medic secundar în mod provizoriu, funcțiune pe care o ocupă și astăzi.

Am crezut de datoria noastră a aduce un omagiu pios defunctului medic d-r. Roscovsky, publicând mai la vale biografia sa, a cărui viață plină de originalitate trăiește încă în mintea cetățenilor Craioveni.

Biografia defunctului d-r N. Roscovsky.

D-rul Nicolae Roscovski s'a născut în Craiova la anul 1840 dintr-o familie aleasă și destul de bine cunoscută.

La vârsta de 10 ani a intrat în scoala nobilă de cadeți din Petersburg, de unde a ieșit ofițer de geniu la vârsta de 19 ani cu gradul de Locotenent, de oarece a fost clasat între primii zece din promoția sa. Nemulțumit cu aceste studii a făcut în urmă scoala superioară de război tot din Petersburg, de unde a ieșit ofițer de Stat Major.

În anul 1861 a simpatizat cu mișcarea revoluționară poloneză, jurând cu mai mulți ofițeri că nu vor trage în popor, obligând și pe un preot să fie un parastas, în urma căruia fiind descoperiți, șease din ofițeri au fost condamnați la moarte; iar dânsul, dimpreună cu altul fiind prea tineri, și în considerație că au făcut scoala de nobili, au fost exilați în Siberia tot cu gradul ce aveau, unde au stat un an, și fu grațiat numai în urma stăruințelor familiei din țară, după care s'a întors în România.

A practicat ingineria în țară, luând parte la delimitarea pământurilor țaranilor. A făcut scoala de medicină în Germania la mai multe universități. A luat diploma de doctor de la Universitatea din Würzburg. A luat parte în Campania anului 1870—71 în rezelul Franco-German, unde a căpătat medalia comemorativă.

A luat parte în campania anului 1877—78 în rezelul Ruso-Româno-Turc, ca medic militar, unde din cauza devotamentului său a căpătat tifosul exantematic, fiindu-i viața în pericol. Tot în această campanie a pus la dispoziție casa sa din Craiova pentru instalarea unui spital de răniți.

A fost recompensat cu Steaua României în gradul de cavaler.

În urmă a ocupat mai multe funcțiuni pendinte de arta sa: medic comunal, medic al Spitalului Preda, medic al Spitalului Știrbei, medic al penitenciarului Central, medic al penitenciarului Bucovăț, profesor de igienă la Liceul Carol I, profesor de igienă și medicină populară la scoala Normală etc., etc.

Defunctul d-r. Roscovsky a fost o inteligență vie, un caracter mișcător, nobil și generos, care a știut să ajute omenirea și cu spada și cu

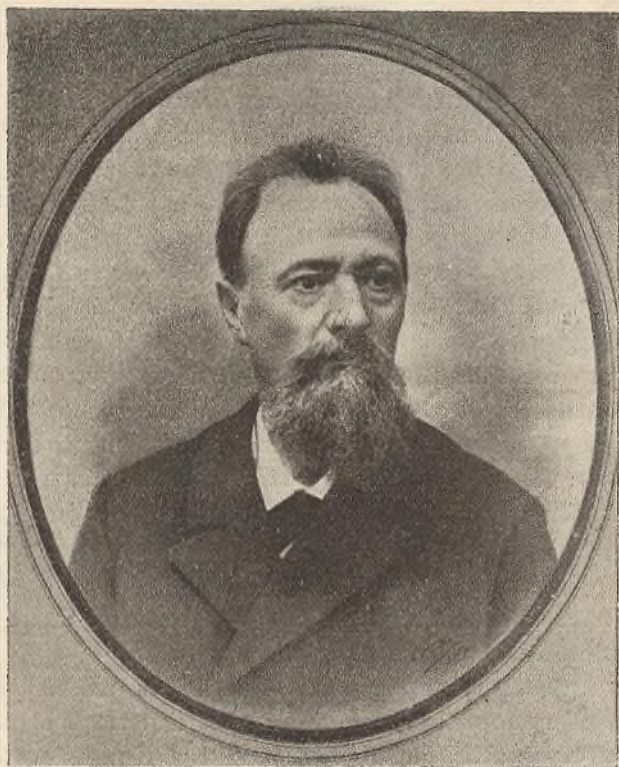

Doctorul N. Roscovsky

scalpelul ; activitate fără seamăn, chiar prodigă. Căci în urma operațiunii la care a fost supus în străinătate și care cerea repaoz, îngrijire și liniște, devotamentul său însă pentru cei suferinzi nu-i da pace, și neastâmpărat se uita pe el pentru binele obștească, cauză care a făcut să i se accelereze și mai mult moartea, dându-și sufletul ca un erou la postul său în ziua de 12 Noemvrie 1897.

Faptele și memoria lui vor fi monumentul neperitor ce lasă urmașilor săi de eternă amintire.

Internii Sub-Chirurgi.

Cel I-ii intern numit fu farmacistul Glaț, care funcționează timp de 7 ani.

Timp de 5 ani, fiindcă fondurile Spitalului se micșorară din cauza procesului cu moștenitorii lui Th. Preda, se suprimă postul de intern sub-chirurg, d-l d-r. Fabricius lucrând singur fără ajutor.

La 1890 se numește d-l sub-chirurg Petrescu Tănase, care funcționează timp de 2 ani ; îi urmează Cotadis Alexandru care șade 7 luni, și în fine simpaticul doctorand în medicină Iohann Schmalț, astăzi d-r. în medicină și medic de plasă în Județul Romanați, care funcționează neîntrerupt timp de 10 ani de la 1892—1902, desfășurând o activitate și o dragoste pentru spital demnă de laudă.

Nu mai puțin merită o laudă primul infirmier Gheorghe Nicolau, care funcționează de 17 ani, depunând tot prinosul său de muncă cu multă abnegațiune și devotament.

Moașe.

În Spitalul Th. I. Preda nu funcționează săli pentru lehuze, spitalul fiind prea mic, din care cauză nu s'a simțit necesitate pentru moașe mult timp.

Numărul consultațiunilor gratuite mărindu-se însă, precum și al femeilor cu boale genitale, a început să se simță nevoie și de acest fel de ajutor, medicii ne mai putând să le prididească toate.

Prima moașe numită fu d-na moașe Caliopi, care funcționează timp de 3 ani de la 1890—1893. Postul se deșiiințează din nou și Spitalul fu lipsit de moașe până la 1898, când se numește d-na moașe Atanasiu, care funcționează 7 ani.

În urmă d-na moașe Ana Ghindeanu, numită de la 15 Decemvrie 1905, și care se găsește și astăzi.



Preotul Paroh Economu Pavel Popescu

Intendenții Spitalului.

Primul intendent al Spitalului a fost numit la 1870 bătrânul Ploșoreanu, care a stat în slujbă 5 ani. Au urmat apoi în ordine cronologică: Antonie Antonescu 2 ani, Paraschivu Atanasescu 9 ani, Naie Ionescu în două rânduri 7 ani, Mihalache Petrescu 7 luni, Fane Mihalcu 4 ani, Gheorghiu Ilie 1 an, Mihail Ciolea 2 ani, Ioniță Vasilescu 8 luni, Costică Georgescu 4 ani și Alexandru Mateiescu numit în Aprilie 1904, și care funcționează și astăzi.

Preotul Paroh Economu Pavel Popescu.

Viața Spitalului Th. I. Preda este legată de viața venerabilului Preot Paroh Economu Pavel Popescu, confesorul Spitalului, singurul care trăiește dintre toți funcționarii Spitalului, numiți de la fundațiune și care a funcționat neîntrerupt până astăzi timp de 37 ani.

Singur dânsul cunoaște viața trecută a Spitalului, căci zi cu zi timp de 37 ani, toate evenimentele s'au desfășurat înaintea ochilor săi. Câte suferințe n'a alinat bătrânul Preot în decursul timpului de 37 ani, câte suflete amărâte și desnădăjduite nu i-au cerut binecuvântarea, câți ochi n'a văzut stingându-se pentru vecie!

Bunătatea sufletului, și dulceața cuvântului său a fost în totdeauna și este mângâierea suferindului pe patul Spitalului.

În semn de omagiu de onoare pe care îl aducem acestui bătrân Apostol, publicăm mai la vale biografia sa:

Născut în anul 1835 în 15 August. Intrat în Seminarul din Râmnicu-Vâlcea la 1852. Orânduit învățător la scoala de cântăreți din plășile Motru de Sus și Motru de Jos, Județul Mehedinți, în anul 1856—1860, precum și la Scoala sătească din Corcova în același interval.

Făcut diacon la Biserica S-tu Arhanghel la 1862 Februarie 17. Înaintat preot la aceeași Biserică la 1870 Ianuarie 8, și în același an numit confesor la Spitalul Th. I. Preda, unde funcționează și astăzi timp de 37 ani.

În primii 6 ani de funcționare a Spitalului, a predat lecții la bolnavi, învățând carte pe acei care nu știau și predicându-le morala creștinească. Viața sa e un exemplu de virtute, bunătate și tată de familie.

Supraveghetore.

La 1 Aprilie 1905—1906 s'a înființat postul de supraveghetore pentru prima dată, numindu-se d-na Maria Marinescu, care funcționează și astăzi.

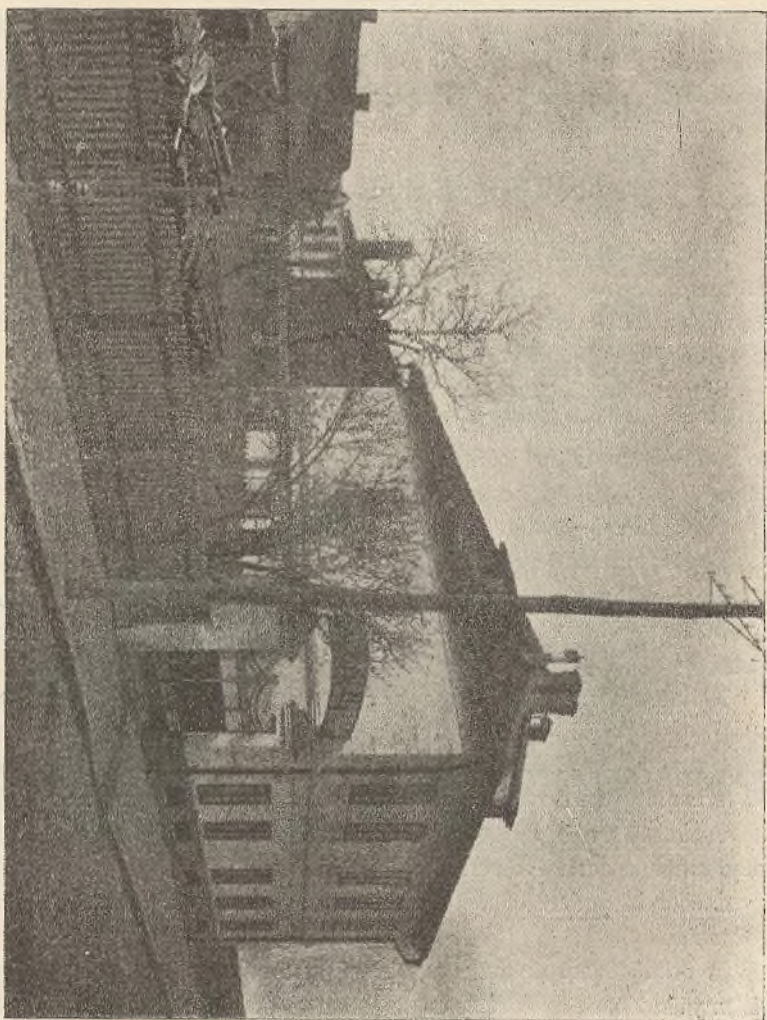

Spitalul Theodor I. Preda

Clădirea Spitalului.

Clădirea spitalului Theodor I. Preda nu se știe când a fost zidită, dar cu siguranță se știe că datează înainte de 1850. Această clădire a fost zidită din fundament de către defunctul Theodor I. Preda, care i-a servit ca locuință particulară până în 1870, când spitalul începe să funcționeze.

Această casă, cu toate modificările și reparațiunile ce i s'a făcut pe timpuri, este actualmente în condițiuni igienice așa de rele, în cât a devenit cu totul impropie pentru menirea de spital.

Situat cu desăvârșire în inima orașului, înconjurat în apropiere imediată de alte clădiri, spitalul ocupă un teren în formă de trapez, de o suprafață totală (coprinzându-se și clădirile), de 1186 m. p., socotindu-se la cele 33 paturi ce avem, ne dă o medie de 35 m. p. 90.

Corpul principal al clădirei e o casă cu 2 etaje. Etajul de sus e ocupat de bărbați, se compune din 2 saloane, comunicând unul cu altul, și 3 rezerve și un mic laborator; iar în etajul de jos, 2 saloane și 2 rezerve pentru femei. Saloanele mari din ambele etaje, au ferestre la stradă, iar dependințele în curte.

În curtea spitalului e un mic corp de clădiri, compus din 4 camere: 1 cancelarie, 1 sală de operație cu 1 sală de pansament și 1 cameră pentru locuința intendentului. Sala mortuară e situată în fundul curței, în puținul loc disponibil rămas, la 12 metri de sala de operațiune, într'o apropiere cu totul nepermisă.

Zidurile de la ambele clădiri, dar mai cu seamă de la cele de la corpul principal afectat bolnavilor, sunt igrasioase și umiditatea nu numai că a pătruns odăile de jos, dar a ajuns în unele camere până în etajul de sus.

Saloanele au tavanele scunde, deci insuficiente de aer, de lumină, într'un local mai de loc ventilat. Cubajul total al camerilor și saloanelor pentru bolnavi, e de 759 m. c., ceia ce revine la 23 m. c., pentru un pat.

Latrinele sunt defectuos construite. Băile ocupă o mică odăiță, vechea latrină a casei răposatului Preda, care a fost astupată, apoi cimentată la nivelul pardoselei celorlalte odăi și transformată apoi în camera de baie.

În această cameră insalubră se află instalate 2 putini cu totul primitive. Se fac în aceste putini numai băi medicamentoase; iar baia de curățenie, pe care de rigoare ar trebui s'o ia fiecare bolnav la intrarea sa în spital, e imposibil de prescris, așa că bolnavii se pun la pat tot așa de murdari cum au venit de la vetrele lor.

Nu există sală de așteptare pentru bolnavii ambulanți, cari vin la consultațiunile gratuite, așa că pe vreme bună ca și pe vreme rea, iarna ca și vara, acești bolnavi așteaptă sub cerul liber până când sunt consultați.

Curtea spitalului e mică, fără grădină, unde bolnavii cu maladii mai ușoare și acei ce sunt în convalescență, să se poată plimba în timpul frumos al verei.

Nu există magazie pentru așezatul hainelor cu cari bolnavii se prezintă la spital.

Zestrea spitalului (lenjerie, material), se păstrează într'o mică odăiță cu totul neîncăpătoare, alături de latrină.

Aceste condițiuni igienice detestabile în care se află spitalul Preda, a fost comunicat onor. Direcțiunii generale a Serviciului Sanitar, prin rapoartele științifice ce s'au înaintat de la 1898 și până acum.

În 1900, printr'un raport memoriu detaliat, ce s'a înaintat autorității comunale a orașului Craiova, s'a cerut îndreptarea acestei stări de lucruri, nepermisă pentru un local destinat pentru căutarea sănătăței.

Atât D-l Primar Romanescu, cât și întregul său Consiliu, s'au convins „că e de o foarte mare importanță mutarea Spitalului Preda din actualul local. Cerințele igienice reclamă aceasta cât mai în grabă. Situația și întinderea terenului nu permit facerea acolo a unui local ¹⁾”.

Pentru a nu se interpreta în defavorul comunei testamentul defunctului Preda, Consiliul Comunal din 1902, s'a oprit la ideia, că e bine ca și moștenitorii sus numitului defunct să-și dea consimțământul lor pentru o astfel de mutare. Prin insistența D-lui Primar din acel an, s'a încheiat în Consiliul anului 1902, ca toți moștenitorii defunctului Preda să fie chemați pentru transacțiune legală prin Tribunal.

În același timp, s'a numit o comisiune din sânul Consiliului Comunal, compusă din 5 membri, cari împreună cu Medicul Primar al Spitalului, să caute un teren în condițiuni avantajoase, care să satisfacă cerințelor igienice, necesare la construirea unui spital.

Această Comisiune s'a întrunit în mai multe rânduri în localul Primăriei, a făcut în patru rânduri descinderi locale, pentru a examina diferitele terenuri ce i s'au oferit. Și a opinat pentru două terenuri: unul coprinzând locul din Bulevardul Carol, la rond, în întindere de 15,000 m. p., cel de al doilea, din strada Cuza-Vodă, în întindere de 26,000 m. p. Ambele aceste terenuri sunt bine expuse, având pe două din laturile lor strade și erau oferite Comunei cu prețul de 1 leu m. p.

¹⁾ Dare de seamă către Consiliul Comunal al Craiovei de Nicolae P. Romanescu, 1902, pag. 131.

În urma unui raport al Medicului Spitalului, D-nul Director General al Serviciului Sanitar a delegat pe D-nu Inspector Sanitar Mihail, care examinând la fața locului ofertele făcute, s'a pronunțat printr'un proces verbal încheiat în ziua de 9 Februarie 1906, că ambele locuri menționate mai sus întrunesc bune condițiuni igienice pentru a se clădi pe unul din ele viitorul local al Spitalului Preda. Autoritatea comunală negociază actualmente pentru cumpărarea unuia din aceste locuri.

Chestiunea îmbunătățirilor ce cerem a se face Spitalului Preda, prin clădirea unui nou local de Spital, pe un loc ales înadins și care să îndeplinescă toate condițiunile igienice, fiind strâns legate de chestiunea financiară a Spitalului, e nevoie de a trata aici în câteva cuvinte.

În total, budgetul actual al Spitalului, însumează la venituri suma de lei 67,384; ori, cu această sumă, dacă am poseda o clădire încăpătoare, am putea întreține bine un număr de peste 60 bolnavi, socotindu-se suma de lei 1000 pe an pentru un pat, așa cum se face și de Stat pentru Spitalele rurale (vezi D-r. Felix, dare de seamă a Serviciului Sanitar al Regat. pe 1894 pag. 226), și noi de abia îngrijim actualmente 33 bolnavi, și încă în ce condițiuni și în ce local.

Pentru clădirea noului local, s'ar putea face un împrumut, a cărui anuitate s'ar putea afecta anual din suma de lei 25,000, excedent ce rezultă din budgetul Spitalului (vezi budgetul Spitalului exerc. 1905 — 1906). Clădirea propriu zisă a Spitalului ar putea costa 200—250,000 lei pentru un Spital cu 60 paturi. Se știe că Statul, în urma promulgării legii din 28 Mai 1892, a construit în diferite județe din țară 15 Spitale rurale, sistem pavilionar, care funcționează și astăzi.

Ori, fiecare din aceste Spitale, încăpătoare pentru 50 bolnavi, a costat pe Stat suma de 120 — 150,000 lei. Prin urmare, suma de mai sus, o credem cu totul suficientă.

Clădindu-se din nou Spitalul „Preda“, autoritatea comunală ar aduce o mare îmbunătățire Serviciului Sanitar al orașului Craiova, adăugând încă 30 paturi pe lângă cele existente pentru căutarea suferinșilor și îndreptând întru cât-va neajunsul mare ce există actualmente prin plimbarea nenorociților suferinzi, din lipsă de locuri, de la un Spital la celălalt.

Paturile Spitalului.

Spitalul a început să funcționeze cu 32 de paturi în 1870. Numărul paturilor a scăzut la 14 în 1879. Astăzi cu 30 paturi în budget, în realitate însă funcționează 33 de paturi.

Procesele Comunei cu moștenitorii Th. I. Preda.

Primăria Craiova a avut mai multe procese cu moștenitorii defunctului Preda, care a testat cea mai mare parte din averea sa ca să se înființeze Spitalul Preda, procese relativ la revendicarea moșiei Valea Anilor și în urmă la venitul acestei moșii. Toate procesele s'au perdut de Primărie, care a fost obligată prin deciziunea Curții de Apel din București secția II, cu No. 119/859, să dea moștenitorilor moșia numită; iar prin deciziunea Curții de Apel din Craiova secția I, cu No. 204/895 a fost condamnată la plata sumei de lei 122,000, venitul moșiei lichidat până la Mai 1890, din care sumă s'a plătit D-lui I. Pazu partea sa de 61,000 lei, din economiile casei Spitalului, după cum se constată din următoarea transacțiune:

Act de transacțiune.

„Intre noi subsemnații: M. Măldărescu, avocat din Craiova, în calitate de Primar al Urbei Craiova, de o parte și I. Pazu, avocat tot din Craiova, de altă parte, s'a făcut prezintele act de transacțiune, sub următoarele condițiuni:

La 1868 a murit Th. I. Preda din Craiova, lăsând un testament prin care, între alte legături, lasă avere imobilă, cu obligațiunea de a înființa un Spital în acele case, care să se întrefie cu venitul averei imobile testate. La facerea inventarului lui Preda, pe lângă averea cuprinsă în testament, se mai găsește o moșie numită Valea Anilor din Mehedinți, a cărei posesiune s'a luat de Primărie, care s'a considerat ca legatară universală.

La 1869 I. Mazălu și alții, intentă proces Primăriei, revendicând acea moșie, ca nefiind testată. Acest proces s'a judecat definitiv prin deciziunea Curții de Apel din București secția II, cu No. 119/889, care a dat câștig de cauză moștenitorilor lui Preda.

La 6 Aprilie 1871, G. Goga, tutorele fiului său minor Iancu Goga, moștenitorul lui Dumitru Goga, intentă acțiune contra Primăriei Craiova, ca moștenitoare a lui Th. I. Preda, cerând să i se dea 400 pogoane din moșia Valea Anilor și o moară, conform înscrisului lui Th. I. Preda din 23 Noembrie 1867.

Acest proces se judecă definitiv prin deciziunea Curții de Apel din Craiova secția II, cu No. 204/897, obligându-se Primăria a plăti lui Goga lei vechi 97,339 parale 29, cu dobânda legală de la 6 Apr-

lie 1871 ; iar Primăria a și plătit în comptul acestei creanțe suma de lei noi 70,651.

La 20 Mai 1889, când s'a pronunțat deciziunea Curții de Apel din București cu No. 119/889, Primăria a făcut o cerere subsidiară, având de obiect ca, dacă Curtea ar recunoaște dreptul moștenitorilor asupra moșiei Valea Anilor, să fie și dânzii obligați să plătească Primăriei suma de lei 73,000, plătită de Primărie creditorului Goga, precum și dreptul de retențiunea moșiei până la plată.

Curtea de Apel din București respingând această cerere subsidiară, deciziunea sa cu No. 119/889, a fost casată, pentru acest motiv, cu trimiterea la Curtea din Galați.

La 1890 moștenitorii lui Preda au intentat acțiune Primăriei, cerând venitul moșiei Valea Anilor, acțiune în care am intervenit și eu I. Pazu; iar Curtea de Apel din Craiova secția I, prin deciziunea cu No. 204/895, a lichidat venitul moșiei pe 21 ani, adecă de la 1869 inclusiv până la 1890 exclusiv, recunoscând că în baza actelor autentice dintre mine I. Pazu și moștenitorii lui Preda, am dreptul la jumătate venitul.

La 1891 moștenitorii lui Preda au cerut executarea deciziunii Curții de Apel din București secția II, cu No. 119/889 și au fost puși în posesia moșiei Valea Anilor; iar Primăria a făcut contestație la executare, care a fost la ordinea zilei la 16 Decembrie curent.

Astăzi dar, există pendinte două procese între moștenitorii lui Preda și Primăria Craiovei, cel de la Galați, relativ la restituirea sumei plătită de Primărie lui Goga și contestația de la Curtea de Apel din București secția II.

Asupra acestor procese, precum și asupra oricăror altor drepturi sau pretențiuni ce ar putea deriva din succesiunea răposatului Th. I. Preda, noi părțile contractante, am făcut tranșacție în modul următor :

Am calculat suma coprinsă în deciziunea Curții de Apel din Craiova secția II, cu No. 204/877, adecă suma recunoscută creditorului Goga, cu dobânda ei de 10 % de la 6 Aprilie 1871 până la 9 Iunie 1878, data învestirii acelei deciziuni cu formula executorie și ne-a dat suma de lei 61,918 și 50 b.; iar la această sumă am calculat dobânda de 5 %, de la 20 Mai și până astăzi și ne-a dat lei 26,461, 5 b., care adunată cu suma de mai sus, ne-a dat un total de lei 88,380.

Această sumă se datorește Comunei Craiova de către moștenitorii lui Preda, pe baza deciziunii Curții din Craiova secția II, No. 204/77, și fiindcă jumătate din succesiunea numitului răposat, mi se cuvine mie I. Pazu, conform actelor și deciziunilor existente, eu datoresc dar

Comunei jumătate din acea sumă, adică lei 44,190 și fiindcă moștenitorii lui Preda, împreună cu mine, avem să primim de la Comună venitul pe 8 ani, adică de la Mai 1890 până la Aprilie 1898, venit care, dupe contractele de arendare, a fost de câte lei 6000 pe cei din-tâi patru ani și de câte lei 12,000 pe cei din urmă patru ani, sau în total 72,000, din care jumătate sau lei 36,000, mi se cuvin mie I. Pazu, am scăzut această sumă din cea de sus, adică lei 44,190 și a rezultat o diferență de lei 8190, ce Comuna are dreptul a primi de la mine și pe care mă oblig a o plăti Comunei până la 1 Aprilie 1898, fără altă judecată.

În schimbul acestei obligațiuni, noi Primarul Urbei Craiova, autorizat de Consiliul Comunal prin votul de la 3 Decembrie curent, vot confirmat de D-l Ministru de Interne prin ordinul cu No. 24,302 din 13 Decembrie curent, ne obligăm a lăsa în deplină proprietate și posesiune a D-lui I. Pazu, jumătate din moșia Valea Anilor, cu începere de la 23 Aprilie 1898, de când se va resilia contractul de arendare al acestei moșii; iar dacă n'am lăsa posesiunea de bună voie, D-l I. Pazu va executa prezintele act contra Primăriei, putându-l investi cu formula executorie.

Cu modul acesta declarăm stinse toate procesele și veri-ce alte drepturi, devenind din succesiunea lui Th. I. Preda, însă numai pentru jumătate din acele procese și drepturi, adică pentru partea mea I. Pazu, rămânând rezervate drepturile Comunei față cu ceilalți moștenitori.

Prezintele act se va considera ca o sentință definitivă între părți și va fi executorie, fără altă judecată."

Făcut în dublu exemplar.

17 Decembre 1897

Craiova.

(ss) Primar, Măldărescu.

(ss) I. Pazu.

Autentificat de Tribunalul Doljiu Secția Comercială la 17 Decembre 1897.

Cu această transacțiune Primăria tranșează procesul pe jumătate, făcând împăcăciune numai cu o parte, adică cu D-l I. Pazu, avocatul părților; rămânând ca să facă pace și cu cealaltă parte, adică cu reclamanții, moștenitorii defunctului Preda.

În ședința de la 13 Februarie 1898, Consiliul Comunal, votează deciziunea ca să se stabilească pace și cu reclamanții, care fiind apro-

bată de D-1 Ministru de Interne prin adresa No. 4026 din 9 Marte, se încheie următorul act de transacțiune :

Transacțiune

„Intre subscrișii, Mihail Măldărescu, în calitate de Primar al Urbei Craiova, lucrând în virtutea deciziunii luată de Consiliul Comunal prin votul dat în ședința de la 13 Februarie 1898, aprobat de d-l Ministru de interne prin adresa No. 40026 din 9 Marte 1898, de o parte, și Ștefan Ionescu, N. P. Mazilu și Maria C. Mazilu, s'a făcut prezentul act de transacțiune.

I) Toate părțile recunosc și stabilesc următoarele:

Primăria recunoaște suma de 63.035 că e debitoare contractanților din prezentul act și se obligă a o achita.

II) Pentru a se stinge acele datorii reciproce, toate părțile convin ca suma de 26,930 lei pe care contractanții o datoresc Primăriei în virtutea deciziunii cu No. 204 din 1877, să se scadă din suma de 63.075, pe care Primăria o datorește contractanților, iar restul de 36.144 lei, 50 bani Primăria se obligă a o plăti contractanților din acest act până la 1 Maiu 1898.

Primăria se mai obligă, ca imediat după autentificarea acestui act să dea în plină proprietate și posesiune contractanților din acest act partea lor din moșia Valea Anilor pe care o au câștigat-o și a nume un sfert din această moșie, plus o a cincea parte din acel sfert, celelalte cincimi cuvenindu-se altora.

Modul cum s'a regulat și s'au lichidat pretențiunile reciproce dintre Primărie și moștenitorii lui Preda, figurând în acest act nu implică vre-o revendicare a drepturilor și titlurilor d-lor Tudor Ion Smaranda, Ilie Ion Smaranda, Diță Ion Vladu și Gheorghiuța, soția lui Barbu M. Curelaru, cărora Primăria le-a achitat o parte a moștenirii, în virtutea titlurilor ce ei aveau contra Primăriei.

Cu modul acesta se declară stinse toate procesele și orice drepturi derivând din succesiunea decedatului Th. I. Preda, însă numai în ce privește drepturile reciproce între părțile figurând și stipulând în acest act.“

(ss) Primar, **Măldărescu**

(ss) **Contractanții.**

Proces între Maria Ghimpa și Primărie.

La moartea sa decedatul Preda lasă în testament femeii Maria Ghimpa suma de lei 63.000, asemenea și lucrurile mișcătoare ale casei ce nu sunt trecute în catagrafie. Femeia Maria Ghimpa nu este pusă în posesiune, și intentează proces Primăriei pe care-l câștigă.

În Consiliul Comunal de la 13 Martie 1870, se citește hotărârea Trib. Doljiu Secț. II No. 190, pronunțată între Marghioala Ghimpa, în privința obiectelor și dobânda la banii ce i se cuvin prin testamentul decedatului Preda, preținși de cea dintâi. Consiliul declarându-se mulțumit pe dispozițiunile hotărârei, decide să se plătească taxele portărilor din casa Spitalului Preda, iar taxa procesului când sentința va rămâne definitivă, și care a rămas mai târziu, despăgubindu-se Maria Ghimpa de suma pretinsă din casa Spitalului.

Mai rămânea Primăria încurcată într'un proces cu alți moștenitori și pentru a curma odată pentru totdeauna firul nesfârșit al acestui proces, votează în consiliul Comunal de la 10 Ianuarie 1898, să se facă pace și cu acești moștenitori.

Cu adresa No. 1124 din 22 Ianuarie 1898, d-l Ministru de Interne răspunzând raportului Primăriei Craiova No. 391, îi aduce la cunoștință că aprobă încheierea transacțiunei propusă de Primărie cu d-l Tudor Ion Smaranda și d-na Gheorghîța Cercețaru, moștenitorii defunctului Preda, în condițiunile stabilite de Consiliul Comunal în ședința de la 10 Ianuarie 1899.

Cu această transacțiune procesele dintre Primărie și moștenitorii lui Th. I. Preda se sting.

Împrumutul Spitalului.

În urma proceselor nesfârșite ale Spitalului cu moștenitorii defunctului Th. I. Preda, casa spitalului având de suportat multe cheltuieli și mergând din pierdere în pierdere a proceselor, seacă cu desăvârșire.

Fiind condamnat spitalul să plătească sume mari de bani moștenitorilor lui Preda și ne mai dispunând de nici o rezervă, Consiliul Comunal decide ca comuna să facă un împrumut în comptul casei Spitalului Preda cu care să plătească datoriile moștenitorilor.

La 13 Martie 1898 Adunarea Deputaților votează autorizațiunea ca comuna Craiova să contracteze un împrumut de 50.000 lei de la Casa de Depuneri și plătibili în 20 ani prin anuități, pe seama bugetului Casei Th. I. Preda, spre a servi la plata sumelor datorite moștenitorilor Th. I. Preda, conform deciziunilor Curții de Apel din București Secția II No. 119/889 și Curții de Apel din Craiova, Secț. I. No. 204/895.

Bugetele Spitalului

Primele bugete ale Spitalului până în anul 1878 nu ni le-am putut procura, din cauză că până la această dată nu se găsesc trecute bugetele spitalului în bugetele ordinare ale comunei.

De și lista anilor în ordine cronologică nu este completă, lipsind câțiva ani, totuși din următoarea tabelă se poate face o idee precisă asupra veniturilor și cheltuielilor spitalului în decursul timpului de la fundațiune și până în prezent.

De la 1878—1905 spitalul a avut următoarele venituri și cheltuieli :

Statistica Bugetelor

| Anul | VENIT | CHELTUIELI | Excedent | Deficit |
|------------------------|------------|------------|-----------|---------|
| 1878—79 | 23,010.— | 23,010.— | | |
| 1879—80 | 22,502.— | 22,502.— | | |
| 1880—81 | 40,798.93 | 40,798.93 | | |
| 1881—82 | 49,934.21 | 49,394.21 | | |
| 1882—83 | 22,430.— | 22,430.— | | |
| 1883—84 | 22,430.— | 27,413.— | | 4983.— |
| 1887—88 | 46,765.96 | 46,765.96 | | |
| 1888—89 | 69,334.43 | 69,334.43 | | |
| 1889—90 | 73,275.01 | 73,275.01 | | |
| 1890—91 | 63,625.72 | 63,625.72 | | |
| 1891—92 | 66,430.58 | 66,430.58 | | |
| 1892—93 | 75,396.44 | 75,396.44 | | |
| 1893—94 | 79,608.63 | 79,608.63 | | |
| 1894—95 | 105,384.77 | 105,384.77 | | |
| 1895—96 | 99,729.33 | 99,729.33 | | |
| 1896—97 | 118,954.— | 118,954.— | | |
| 1897—98 | 99,817.55 | 90,382.01 | 9.435.54 | |
| 1898—99 | 58,690.— | 51,864.02 | 6.825.98 | |
| 1899—900 | 114,041.62 | 58,784.— | 55.257.62 | |
| 1900—901 | 89,966.15 | 89,966.15 | | |
| 1901—902 | 122,559.01 | 122,559.01 | | |
| 1902—903 | 102,217.57 | 102,117.57 | | |
| ¹⁾ 1903—904 | | 55,553.— | | |
| 1904—905 | | 49,672.74 | | |
| 1905—906 | 67,384.40 | 67,384.40 | | |

Am găsit necesar a pune în paralelă, publicând în totalitate bugetul din 1879, primul pe care l'am găsit publicat de la fundațiunea Spitalului și ultimul buget din 1905—1906, din care se poate deduce progresul pe care l'a făcut Spitalul în ultimul timp.

¹⁾ În anii 1903—904 și 1904—905, bugetul Spitalului a fost fuzionat cu bugetul Primăriei

Bugetul Casei Spitalului Th. I. Preda

pentru exercițiul anului 1879.

VENITURILE

| No. articolelor | Natura veniturilor | Alocațiunea bugetului anului 1878 | | Alocațiunea anului 1879 | | | | | | |
|-----------------|---|---|----|-------------------------|----|--------------|----|-------------|----|-------|
| | | | | Pe articole | | Pe paragrafe | | Pe capitole | | |
| | | Lei | B. | Lei | B. | Lei | B. | Lei | B. | |
| | | | | | | | | | | |
| | PARTEA IV | | | | | | | | | |
| | CAPITOLUL IX | | | | | | | | | |
| | <i>Arenzi</i> | | | | | | | | | |
| | § I | | | | | | | | | |
| 1 | Arenda moșiei Cea- rângu dupe con- tract | 7150 | — | 7000 | — | | | | | |
| 2 | Idem a moșiilor Stâr- covița și Valea A- ninilor dupe con- tract | 15860 | — | 15250 | — | | | | | |
| | § II | | | | | | | | | |
| 1 | Din produsul tacei de 5%, cuvenită Statului din lefii funcționarilor Spi- talului | — | — | 252 | — | | | 22250 | — | |
| | Totalul veniturilor . | | | | | | | 252 | — | 22502 |

CHELTUIELILE

| No. articolelor | Natura cheltuielilor | Alocațiunea bugetului anului 1878 | | Alocațiunea anului 1879 | | | | | | |
|-----------------|---|---|----|-------------------------|----|--------------|----|-------------|----|--|
| | | | | Pe articole | | Pe paragrafe | | Pe capitole | | |
| | | Lei | B. | Lei | B. | Lei | B. | Lei | B. | |
| | PARTEA IV | | | | | | | | | |
| | CAPITOLUL XXXI | | | | | | | | | |
| | § I | | | | | | | | | |
| | Personal | | | | | | | | | |
| 1 | Retribuțiunea Medi- cului Primar a 300 lei pe lună . . . | 3600 | | 3600 | | | | | | |
| 2 | Idem a Intendentu- lui a lei 120 pe lună | 1440 | | 1440 | | | | | | |
| 3 | Idem a unui Preot a lei 40 pe lună . | 480 | | 480 | | | | | | |
| 4 | Idem a trei infirmi- eri de ambe-sexe a lei 30 unul pe lună | 1080 | | 1080 | | | | | | |
| 5 | Idem a unui bucătar a lei 30 pe lună. | 360 | | 360 | | | | | | |
| 6 | Idem a două spălă- toare a lei 30 una pe lună | 720 | | 720 | | | | | | |
| 7 | Idem a unui rânduși a lei 30 pe lună. | 360 | | 360 | | | | | | |
| 8 | Idem a unui berbier a lei 30 pe lună. | 360 | | 360 | | | | | | |
| 9 | Idem a unui sacagiu a lei 40 pe lună. | 480 | | 480 | | 8880 | | | | |
| | § II | | | | | | | | | |
| | Material | | | | | | | | | |
| 1 | Cheltuieli pentru ali- mentarea a 14 bol- navi, a 55 bani pe zi de fiecare . . . | 2810 | 50 | 2810 | 50 | — | — | | | |
| | De transportat . | | | 2810 | 50 | 8880 | | | | |

| No. articolelor | Natura cheltuielilor | Alocațiunea bugetului anului 1878 | | Alocațiunea anului 1879 | | | | | | | |
|-----------------|---|---|----|-------------------------|----|--------------|----|-------------|----|--|--|
| | | | | Pe articole | | Pe paragrafe | | Pe capitole | | | |
| | | Lei | B. | Lei | B. | Lei | B. | Lei | B. | | |
| | Transport . | --- | — | 2810 | 50 | 8880 | — | | | | |
| 2 | Costul medicamentelor a 14 bolnavi anual | 2044 | — | 2044 | — | | | | | | |
| 3 | Spese de cancelarie a lei 5 pe lună . | 60 | — | 60 | — | | | | | | |
| 4 | Ecleragiul Spitalului cu gaz, unt de răpă și lumânări, a lei 40 pe lună. | 480 | — | 480 | — | | | | | | |
| 5 | Săpun pentru spălatul lengeriei și bolnavilor, a lei 15 pe lună | 180 | — | 180 | — | | | | | | |
| 6 | Scamă, bandaje, mușama și altele anuale | 100 | — | 100 | — | | | | | | |
| 7 | Diferite cheltuieli pentru curățitul saloanelor, paturilor și vaselor de la bucătărie, a lei 20 pe lună | 240 | — | 240 | — | | | | | | |
| 8 | Cheltuieli de înmormântări anuale, socotit a lei 7 pentru un mort . . . | 270 | — | 270 | — | | | | | | |
| 9 | Cheltuieli pentru mici reparațiuni, spoițul localului și deșertatul latrinelor . | 400 | — | 400 | — | | | | | | |
| 10 | Cheltuieli de timbre și transporturi în procesele casei . | 100 | — | 500 | — | | | | | | |
| 11 | Costul imprimatelor necesare Spitalului. | 200 | — | 200 | — | | | | | | |
| 12 | Costul a 30 stj. cubici lemne de foc, calculat a 50 lei stj. cubic | 1500 | — | 1500 | — | | | | | | |
| | De transportat . | — | — | 8784 | 50 | 8880 | — | | | | |

| No. articolelor | Natura cheltuielilor | Alocatiunea bugetului anului 1878 | | Alocatiunea anului 1879 | | | | | |
|-----------------|---|-----------------------------------|----|-------------------------|----|--------------|----|-------------|----|
| | | | | Pe articole | | Pe paragrafe | | Pe capitole | |
| | | Lei | B. | Lei | B. | Lei | B. | Lei | B. |
| | Transport . | — | — | 8784 | 50 | 8880 | — | — | — |
| 13 | Plata asigurării localului Spitalului contra incendiului. | 100 | — | 100 | — | | | | |
| 14 | Pentru prenoirea lengeriei Spitalului . | 1000 | — | 1000 | — | | | | |
| | CAPITOLUL XXXII | | | | | 9884 | 50 | | |
| | Serviciul exterior | | | | | | | 18764 | 50 |
| | § I | | | | | | | | |
| | <i>Personal</i> | | | | | | | | |
| 1 | Plata lefilor a doua pădurari a lei 141 unul pe an . . . | 282 | — | 282 | — | | | | |
| 2 | A se plăti Statului taxa de 5% reținuți din lefile funcționar Spitalului . | | | 252 | — | | | | |
| | CAPITOLUL XXXIII | | | | | 534 | — | | |
| | Datorii din exerciții închise și neajungeri de credite | | | | | | | 534 | — |
| | <i>Datorii din exerciții închise</i> | | | | | | | | |
| 1 | A se plăti lui Dinu Călin, pădurariu de la moșia Valea Anilor, leafa sa pe anii 1876 și 1877 rămasă neplătită . | | | 282 | — | | | | |
| | De transportat . | — | — | — | — | 282 | — | 19580 | 50 |

| No. articolelor | Natura cheltuielilor | Alocațiunea bugetului anului 1878 | | Alocațiunea anului 1879 | | | | | |
|-----------------|---|---|----|-------------------------|----|--------------|----|-------------|----|
| | | | | Pe articole | | Pe paragrafe | | Pe capitole | |
| | | Lei | B. | Lei | B. | Lei | B. | Lei | B. |
| | Transport . | | | | | | | 19580 | 50 |
| | II | | | | | | | | |
| | <i>Neajungeri de cre- dite pe anul 1878</i> | | | | | | | | |
| 1 | Plata taxelor și tim- brelor pentru ape- lul făcut la onor. Curte apelativă din Craiova, c o n t r a sent. Trib. Doljju secția I, No. 8 din anul 1878, în pro- cesul cu D-na Ióna M. Dobrescu, pen- tru despăgubire . | | | 117 | 80 | | | | |
| | CAPITOLUL XXXIV | | | | | | | 117 | 80 |
| | I | | | | | | | | |
| | <i>Fond pentru credite</i> | | | | | | | | |
| 1 | Fond pentru deschi- dere de credite conform art. 25 din legea de compta- bilitate generală a Statului | 1063 | 26 | 2803 | 70 | | | | |
| | Totalul cheltuielilor. | | | | | 2803 | 70 | 22502 | — |

Bugetul Casei Spitalului Th. I. Preda pe 1905—1906

VENITURI

| No. articolului | NATURA VENITURILOR | Evaluățiuni bugetare | | | | | |
|-----------------|--|----------------------|----|-----------|----|-------------|----|
| | | 1905—1906 | | | | | |
| | | Pe articole | | Pe parag. | | Pe capitole | |
| | | Lei | B. | Lei | B. | Lei | B. |
| | Secțiunea I. | | | | | | |
| | CAP. I. | | | | | | |
| 1 | Excedent rezultat prin compturile anului 1903—1904 | 2283 | 40 | | | | |
| | <i>Arenzi</i> | | | | | | |
| 2 | Arenda moșiei Cearângul, anual după contract | 28421 | — | | | | |
| 3 | Idem moșiei Stârcovița, idem . . | 32005 | 7 | | | | |
| | § II. | | | | | | |
| 4 | Procente 5% pe an, la capitalul de 10,000 lei donați de răpo- satul Lazăr Dumitriu | 500 | — | | | | |
| 5 | Idem la lei 10,000 donați de răp. Avram Ivanovici | 500 | — | | | | |
| 6 | Idem la lei 11,000 donați de răp. I. Predescu | 550 | — | | | | |
| 7 | Idem la lei 20,000 donați de N. Bicea | 1000 | — | | | | |
| 8 | Diferite venituri neprevăzute . . | 500 | — | | | | |
| 9 | Procente 5% la capitalul casei Preda de lei 24,500 consem- nat în efecte sub recipisa con- semnației No. 70167 an. 1905 | 1225 | — | | | | |
| 10 | Procente 5% la capitalul de 8000 lei, donația Marin Popescu . . | 400 | — | | | | |
| | Totalul cap. I. | 67384 | 40 | — | — | 67384 | 40 |

CHELTUIELI

| No. articolului | NATURA CHELTUELILOR | CREDITE ACORDATE | | | | | |
|-----------------|---|------------------|----|-----------|----|-------------|----|
| | | 1905—1906 | | | | | |
| | | Pe articole | | Pe parag. | | Pe capitole | |
| | | Lei | B. | Lei | B. | Lei | B. |
| | CAPITOLUL I. | | | | | | |
| | § I. | | | | | | |
| | <i>Personal</i> | | | | | | |
| 1 | Retribuția personalului Spitalului Preda după ștatal No. 1 . . . | 18360 | — | — | — | — | |
| | Totalul cap. I. | 18360 | — | — | — | 18360 | |
| | § II. | | | | | | |
| 2 | Nutrimenul a 30 bolnavi, a 60 bani pe zi fiecare, internii a 1 leu pe zi și personalul de serviciu în număr de 11 a 50 bani pe zi fiecare | 8942 | 50 | — | — | — | |
| 3 | Costul medicamentelor | 5000 | — | — | — | — | |
| 4 | Costul medicamentelor bolnavilor prezenți la consultații gra- tuite | 6000 | — | — | — | — | |
| 5 | Spese de cancelarie | 120 | — | — | — | — | |
| 6 | Iluminatul | 600 | — | — | — | — | |
| 7 | Încălzitul | 1300 | — | — | — | — | |
| 8 | Săpun și apă | 720 | — | — | — | — | |
| 9 | Scamă, bandage și alte articole pentru pansament | 2000 | — | — | — | — | |
| 10 | Pentru curățitul saloanelor, patu- rilor, vaselor și măturatul co- șurilor | 240 | — | — | — | — | |
| 11 | Pentru înmormântări | 150 | — | — | — | — | |
| 12 | Pentru desinfecări | 100 | — | — | — | — | |
| 13 | Pentru instrumente | 1500 | — | — | — | — | |
| 14 | Lengerie și diferite obiecte | 2500 | — | — | — | — | |
| 15 | Reparațiuni sobe etc. | 2000 | — | — | — | — | |
| 16 | Cheltuieli neprevăzute | 300 | — | — | — | — | |
| | De transportat | 31472 | 50 | — | — | 18360 | |

| No. articolului | NATURA CHELTUELILOR | CREDITE ACORDATE | | | | | | |
|-----------------|---|------------------|----|-----------|----|-------------|----|--|
| | | 1905-1906 | | | | | | |
| | | Pe articole | | Pe parag. | | Pe capitole | | |
| | | Lei | B. | Lei | B. | Lei | B. | |
| | Transport | 31472 | 50 | — | — | — | — | |
| 17 | O etuvă de desinfectat | 1500 | — | | | | | |
| 18 | Anuitatea împrumutului de 50,000 lei contract în 1898 | 4938 | 40 | | | | | |
| 19 | Taxa de conservare la efecte | 150 | — | | | | | |
| 20 | Subvenția casei comunale pentru administrare și procese | 2000 | — | | | | | |
| 21 | Idem, pentru apă | 2000 | — | | | | | |
| | Total cap. I | 42060 | 90 | | | 42060 | 90 | |
| | CAPITOLUL II. | | | | | | | |
| 22 | Fond pentru deschidere de credite suplimentare și extraordinare | 25323 | 50 | | | 25323 | 50 | |
| | Totalul cap. II | 25323 | 50 | | | 25323 | 50 | |
| | Totalul cap. I și cap. II | 67384 | 40 | | | 67384 | 40 | |

Recapitulatie

PARTEA I.

Bugetul ordinar

| No. capit. | NATURA VENITURILOR | Evaluatiuni bugetare | | No. capit. | NATURA CHELTUELILOR | Evaluatiuni bugetare | |
|------------|---|-------------------------|----|------------|---|-------------------------|----|
| | | Lei | B. | | | Lei | B. |
| | Secțiunea I. | | | | Secțiunea I. | | |
| 1 | Excedent rezultat prin compturile an. 1903-1004 | 2283 | 40 | 1 | Retribuția personalului | 18360 | — |
| 2 | Arenzi prezente și venituri neprevăzute | 65101 | — | 2 | Materiale diferite | 14612 | 50 |
| | | | | 3 | Datoria casei Preda | 4938 | 40 |
| | | | | 4 | Taxa de conservare la efecte | 150 | — |
| | | | | 5 | Subvenția casei comunei pentru administrare și procese | 4000 | — |
| | | | | 6 | Fond pentru deschidere de credite supliment. și extraordinare | 25323 | 50 |
| | | 67384 | 40 | | | 67384 | 40 |

Stat de personal

Exercițiul 1905—1906

| No. persoanelor | FUNCTIUNEA | 1905—1906 | | | | | |
|-----------------|---|-----------------|----|--------|----|-------------|----|
| | | Fiecare pe lună | | | | TOTAL pe an | |
| | | Leafă | | Diurnă | | Lei | B. |
| | | Lei | B. | Lei | B. | | |
| | STATUL No. 1 | | | | | | |
| | <i>Serviciul Spital. Th. I. Preda</i> | | | | | | |
| 1 | Medic primar | 400 | — | — | — | 4800 | — |
| 1 | Medic secundar | 250 | — | — | — | 3000 | — |
| 1 | Intendent | 150 | — | — | — | 1800 | — |
| 1 | Confesor | 50 | — | — | — | 600 | — |
| 1 | Infirmier cl. I. însărcinat cu ser- viciul de bărbier | 100 | — | — | — | 1200 | — |
| 5 | Infirmieri cl. II. | 40 | — | — | — | 2400 | — |
| 1 | Moașe | 55 | — | — | — | 660 | — |
| 1 | Bucătar | 35 | — | — | — | 420 | — |
| 2 | Rândași | 30 | — | — | — | 720 | — |
| 1 | Spălătoreasă | 40 | — | — | — | 480 | — |
| 1 | Ajutoare a spălătoresei | 30 | — | — | — | 360 | — |
| 1 | Cusătoreasă | 50 | — | — | — | 600 | — |
| 1 | Supraveghetoare | 60 | — | — | — | 720 | — |
| 2 | Inspectori ai bunurilor casei Pre- da a 25 lei lunar fiecare | — | — | 25 | — | 600 | — |
| | | | | | | 18360 | — |

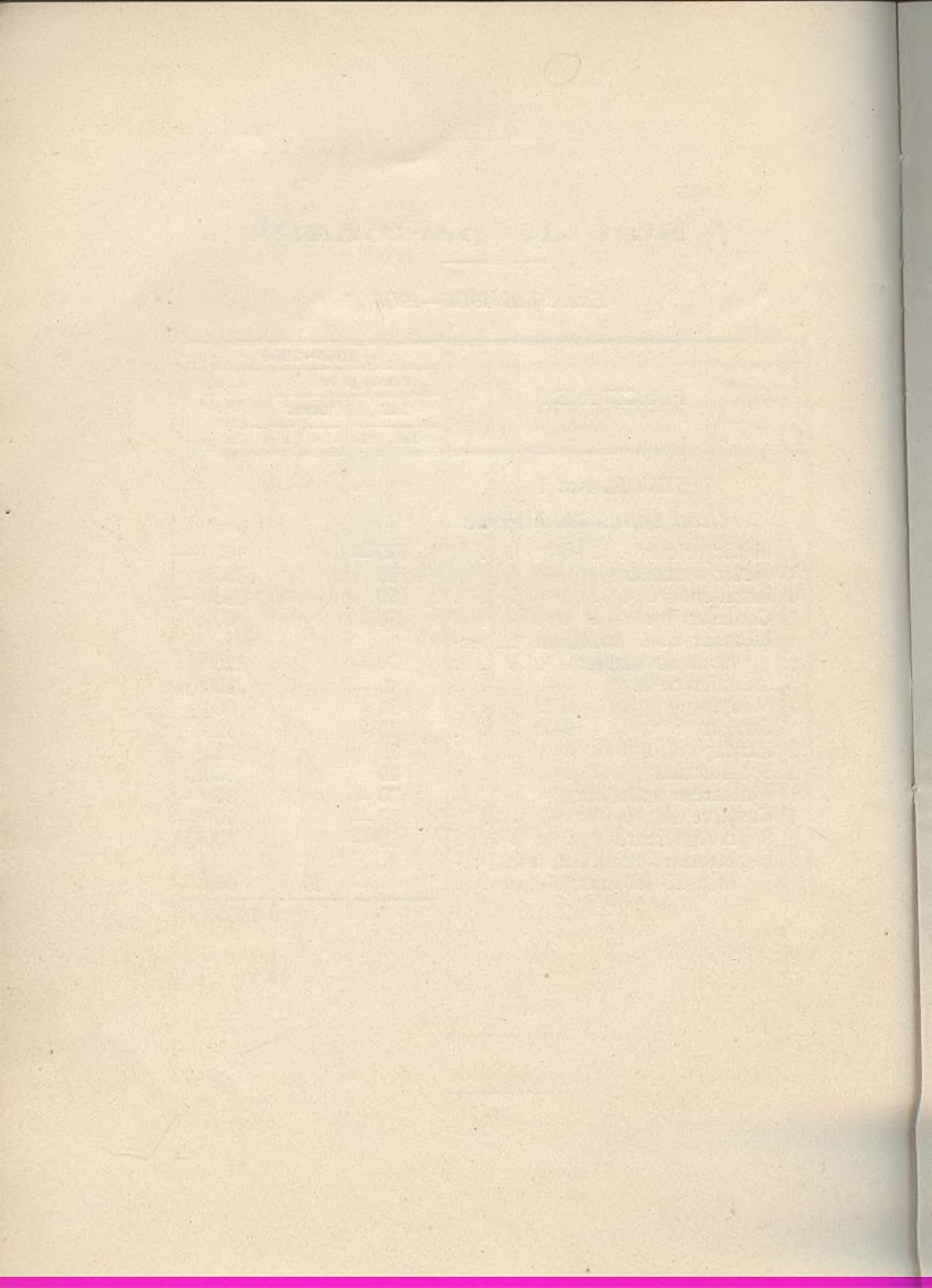

REGULAMENT¹⁾

pentru

Primirea bolnavilor în Spitalul Th. I. Preda

1.— Fiecare individ care se află bolnav, fără excepțiune de poziție, naționalitate, religie, vârstă și sex, are drept de a fi primit și căutat în Spitalul Th. I. Preda, dacă se află un pat vacant. Din această regulă se face însă următoarele excepțiuni:

a) Bolnavii cu boale foarte contagioase, s. ex.: variola, scarlatina, tifus exantematic, scabies, care după regulile spitalelor se separă în localități deosebite, nu se pot primi la Spitalul Th. I. Preda, fiindcă acest spital până acum nu dispune de destule localități spre a ține separațiune bolnavilor;

b) Asemenea și bolnavii cu boale mentale nu se pot primi;

c) Bolnavii cu pricini, adecă bătuți, maltratați și trimiși de diferite autorități în căutarea spitalului, numai în cazuri excepționale, adecă dacă este pericol eminent pentru viață, se pot primi;

d) Bolnavii cu boale nevindecabile se primesc numai atunci, când este un pericol eminent pentru viața lor, sau o altă complicație cu o boală care este vindecabilă și în acest mod se pot ușura suferințele bolnavului.

2.— Bolnavii se primesc dimineața de către medicul primar sau secundar, care dintre cei prezenți alege pe cei mai grei bolnavi și în număr de paturi vacante. Bolnavii trimiși de către onor. primărie se vor primi conform cu regulamentul.

3.— Bolnavul intrat în căutarea spitalului este dator a se pune la toate regulile spitalicești, fiindcă în caz contrariu, perde dreptul de a se bucura de căutare în spital și va fi liberat.

4.— Spitalul fiind un institut de umanitate nu reține pe nimeni cu forța, și fiecare bolnav are voie a-și cere dimisionarea sa din spital.

Medicul primar are dreptul de a refuza dimisiunea numai la acei

¹⁾ Publicat în 1870.

bolnavi la cari din cauza dimisionării se ivește un pericol eminent pentru viață.

Acest regulament s'a aprobat în ședința de la 23 Ianuarie seara, la care a consimțit și d-nul Epitrop.

Primar **I. G. Vorvoreanu**

(Urmează semnăturile d-lor Consilieri)

Regulament interior pentru bolnavi

Bolnavii aflați în căutarea spitalului sunt datori a se supune pe timpul șederei lor în spital următoarelor reguli:

1. Bolnavii sunt datori a se supune imediat tuturilor ordonanțelor din partea medicilor și a intendentului spitalului, asemenea sunt datori a asculta și pe infirmierii saloanelor.

2. Fiecare bolnav este dator a se supune la o curățire generală înainte de a fi îmbrăcat în hainele spitalului și a fi culcat în pat. Această curățire consistă după trebuință sau într'o baie generală, sau numai baie de picioare, și tăierea părului și a barbei; dacă cere trebuința și în peptenare.

În caz dacă un bolnav nu vrea să se supune la tăierea părului sau barbei, infirmierul va chema pe d-nul intendent spre regulare.

3. Bolnavul este dator a preda toate paralele și sculele sau alte obiecte de valoare d-lui intendent, care va trece aceste obiecte într'o condică specială de o parte; pe de altă parte le va însemna pe biletul de intrare. În caz de sume de valoare mai mari decât 10 galbeni, d-nul intendent va da bolnavului și o chitanță deosebit. Aceste sume și obiecte se vor întoarce bolnavului în ziua ieșirii.

4. Asemenea se va trece în condica specială și toate hainele bolnavului, pe care d-lui le va da în păstrarea d-lui intendent, care va însemna aceste obiecte și pe biletul de intrare.

Pentru toate obiectele sau banii nepredați d-lui intendent și pierdute sau furate bolnavului, nu are drept a cere de la direcțiunea spitalului despăgubire.

5. Fiecare bolnav este dator a ocupa patul destinat pentru dânsul fără opozițiune, și a suferi și mai târziu preschimbarea patului, dacă cere trebuința bolnavilor. În general nu este permis a se servi de obiectele lor proprii adecă plapumi, perine, etc. Numai d-nul medic primar poate să facă bolnavilor oarecare concesiuni în această privință.

6. Toți bolnavii aflați în spital sunt datori a se servi de hainele spitalicești. Cu știrea medicului primar este însă permis la bolnavii, cari

doresc a se servi de cămășile și ismenele lor proprii, de a se servi de acestea, cu condiție de a le avea totdeauna curate.

7. Imbrăcămintea unui bolnav bărbat: este o cămașe, o pereche ismene, un halat, o pereche ciorapi, o pereche papuci și un șterget și un prosop; pentru o femeie: o fustă în loc de ismene. Când se culcă bolnavul în pat, halatul și fusta se atârnă la cuiul în dosul patului unde se atârnă și prosopu. Ciorapii și pantofii se păstrează în dulapul mesei lângă pat unde se pun și șervetele.

Nu este permis bolnavului a se culca în halat, în fustă și în ciorapi în pat. De aceste obiecte se servește bolnavul numai când se scoală din pat.

8. Fiecare bolnav, a cărui stare de maladie 'i permite, este dator a se scula la ora 6 dimineața și a-și aranja însuși patul.

Pentru bolnavii cari sunt slabi infirmierul va aranja patul. În cursul zilei, bolnavilor sculați nu le este permis a se așeza pe paturi sau a se culca cu papuci. Și dacă se va culca bolnavul, d-lui este dator după ce se va scula, a-și aranja imediat patul.

9. Bolnavii, a căror stare le permite, sunt datori a se spăla și peptena în toate zilele. Pe bolnavii slabi infirmierul este dator a-i peptena și spăla.

10. Bolnavii sunt datori a ține cât se poate mai curat patul, hainele și rufăria lor; asemenea este oprit a scuipa pe ziduri și pardoseli, și a mânji scările, pridvoarele și privățile sau colțurile curței și a grădinei.

11. Bolnavul este dator a avea o purtare onestă, a evita orice sgomot prin cântare, fluier, certare, și a ajuta mai cu seamă pe ceilalți bolnavi cari sunt mai slabi.

12. Când intră în salon medicul primar, sau oricare alt funcționar al spitalului, fiecare bolnav care nu este culcat în pat este dator a se duce la patul său și a rămâne acolo pe cât timp persoana mai sus menționată va fi prezintă.

13. Este cu totul oprit a fuma în saloanele spitalului, asemenea și a juca cărți.

14. Nutrimentele prescrise bolnavului sunt trecute pe tabla de dietă; afară de cele prescrise, bolnavul nu are drept a-și procura cu bani altele. Resturile nutrimentelor neîntrebuințate, mai cu seamă pâine uscată, d-lui este dator a le preda infirmierului care va strânge acestea înaintea mâncării la prânz, când se împărțește pâinea proaspătă.

15. Este cu totul oprit ca bărbații bolnavi să frecventeze saloanele femeilor și vice-versa. Asemenea un bolnav nu are voie fără permisiunea medicului a frecventa curtea sau grădina. Nici nu are voie a intra în bucătărie sau odaia medicului sau intendentului. În caz de trebuință d-lui are să se adreseze către infirmierul salonului.

16. Nici un bolnav nu are voie fără permisiunea specială a medi-

cului primar să iese afară din spital. În caz de întârziere, fără o cauză prealabilă, d-lui pentru altă dată nu va mai avea voie. Ca regulă generală se consideră că un bolnav congediat se va întoarce până la 6 ore seara.

17. Bolnavii pot să primească vizitele din partea amicilor sau amicelor între orele 10—12 a. m. și 2—4 p. m. în zilele de Joia și Duminică. În alte zile nu este permis fără voia medicului primar sau secundar a vizita pe bolnavi. Vizitatorii sunt opriți a aduce bolnavilor mâncare sau beuturi.

18. Bolnavul care cere asistența preotului are să se adreseze către infirmier, care îndată înștiințează pe d-nul econom, spre a invita pe preot a veni la spital.

19. În momentul prezenței preotului, de oricare religione, în salo-nul bolnavilor și pe timpul funcțiunii religioase, fiecare bolnav este dator a ține liniștea cea mai mare și a nu turbura sfânta funcțiune.

20. Dacă vre un bolnav are să se plângă de ceva, d-lui se va adresa în plângerea sa către medicul secundar sau medicul primar care-i va face dreptate.

21. Bolnavul, care nu se supune acestor instituțiuni și nu ascultă adnotațiunea medicilor și funcționarilor spitalului, perde dreptul de a fi căutat în spital și va fi depărtat îndată. Afară de aceasta medicul primar este în drept a pedepsi pe bolnavi pentru abateri mai mici cu ștergerea de dietă, pentru una sau mai multe zile, sau cu separare într'o cameră izolată. Pentru abateri mai grave sau excese, direcția spitalului se va adresa către autoritățile locale spre pedepsire.

Aprobată în ședința de la 23 Ianuarie 1870 seara, la care a con-simțit și d-nul Epitrop.

Primar **I. G. Vorvoreanu**

(Urmează semnăturile d-lor Consilieri)

Regulament pentru Medicul Primar

1. Medicul primar este subordonat Primăriei orașului ca epitrop al spitalului, adresând toate cererile sale către dânsa.

2. Medicul primar este șeful medicului secundar și este dator a-i da ordinele cuvincioase pentru serviciu și a-l inspecta de regulata executare a datoriilor sale prescrise în regulament.

3. Medicul primar are drept de a mostra pe medicul secundar în cazul de lipsire de la datorie.

4. Medicul primar este și șeful intendentului, și are dreptul de

controlare; în caz de neglijență de a-l muștra, și chiar a cere prin primărie distituirea sa.

5. Toți funcționarii infirmieri și servitori sunt datori a executa ordinele medicului primar, mai cu seamă infirmierii, cu cari medicul primar vine în relațiuni mai directe.

6. Medicul primar are drept a cere dimisionarea oricărui infirmier și servitor care nu face datoria sa, și d-nu intendent este dator a-l dimisiona.

7. Medicul primar este dator a supraveghea de curățenie în tot spitalul, mai cu seamă în saloanele bolnavilor.

D-lui este dator a inspecta și controla cât se poate mai des bucatăria, spre a se încredința de calitatea și cantitatea alimentelor și de gustul lor.

D-lui este dator a inspecta magaziiile intendentului, spre a se încredința de buna îngrijire a rufăriei și tuturilor obiectelor.

8. Medicul primar, ca șeful serviciului medical, este dator a pune toată atențiunea asupra tratamentului medical al bolnavilor, spre a-i face cât mai curând sănătoși. Medicul primar este singur responsabil pentru acest tratament și n'are voie a-l confia la executare autonomă a medicului secundar. Medicul primar este dator a îngriji în orice mod posibil de a ameliora starea fizică a bolnavilor.

9. În privința ordonanței medicamentelor se recomandă medicului primar a observa acea economie care se învoiește cu interesul tratamentului medical.

10. În privința prescripțiunei alimentare, medicul primar este dator a se ține după regulamentul alimentar, și a face în prescripțiunile alimentare o economie rezonabilă. Pentru orice obiect de nutriment neprevăzut în regulament, medicul primar va face un bon deosebit.

11. Medicul primar este dator a vizita pe bolnavi în toate zilele dimineața, și la caz de trebuință și către seară. Afară de aceste vizite d-lui este dator a veni la spital și chiar noaptea, când va fi chemat din partea medicului secundar pentru un caz de operație, sau alte grave împrejurări. Medicul primar și secundar vor înscrie într'o condică specială ora la care încep vizita medicală.

12. Medicul primar are dreptul de a primi bolnavii în spital, însă în marginile regulamentului de primire.

13. Medicul primar este dator a dimisiona pe un bolnav însă-nătoșit, asemenea și orice bolnav care cere dimisionare, și insistă la dimisionarea sa. Numai în cazul de un pericol iminent pentru viața bolnavului din cauza dimisionărei, medicul primar are voie de a reține pe bolnav încă în căutarea spitalului.

14. În cazul de renitență în contra ordonanțelor medicale sau nesupunere sub regulamentul interior din partea unui bolnav, medicul primar are dreptul disciplinar asupra bolnavilor, care consistă în punere

la dieta simplă sau absolută, la permutare într'o altă odaie, sau dimisiune din căutarea spitalului. Pe bolnavii furibunzi și deliranți să pot pune în camisonă de forță. Pentru excesuri mai grave medicul primar se va adresa către autoritățile competente, adică poliției locale.

15. Medicul primar va subscrie în toate zilele raportul zilnic, foaia de dietă și condica de medicamente și va îngriji ca toate condițiile să fie ținute din partea medicului secundar cu exactitate.

16. Medicul primar va prezenta la finitul fiecărei luni autorității superioare un raport medical lunar, și la finele anului un raport anual. Aceste rapoarte vor fi lucrate sub responsabilitatea medicului primar de către medicul secundar.

17. Instrumentele și aparatele chirurgicale, afară de acele întrebuințate în toate zilele, vor fi sub îngrijirea și responsabilitatea medicului primar.

18. Medicul primar este în drept a face autopsii cadavrului la oricare bolnav care a murit în spital. Epitropia spitalului are însă dreptul a permite în unele cazuri înmormântarea fără autopsia făcută.

19. Medicul primar are voie a lipsi din serviciu 24 ore fără concediu, înștiințând pe medicul secundar ca să-l suplinească. Pentru lipsa de mai multe zile, d-lui este dator a cere voie sau verbal sau înscris de la epitropia spitalului.

20. În caz de boală, care ține mai mult de cât 24 ore, medicul primar va înștiința pe epitropia spitalului spre a putea lua măsurile necesarii pentru căutarea bolnavilor.

Acest regulament s'a aprobat și votat în ședința de la 29 Ianuarie 1870.

Primar **I. G. Vorvoreanu**

(Urmează semnăturile d-lor Consilieri)

Regulament pentru medicul secundar

1. Autoritatea superioară a medicului secundar este primăria orașului, ca epitropia spitalului.

2. Afară de epitropia spitalului este și medicul primar șeful imediat al medicului secundar, și dânsul are să se adreseze în toate afacerile de serviciu către medicul primar ca șeful său. Numai în afacerile d-lui personale are drept a se adresa direct către epitropia spitalului.

3. Medicul secundar este coordonat intendentului, care însă este dator a îndeplini cererile sale cât se atinge de serviciu.

4. Medicul secundar este șeful infirmierilor și este dator a-i su-

praveghia ca să îngrijească pe bolnavi cu acuratețe și umanitate, să se dea medicamentele regulat și să nu se oprească nimic din aceea ce se cuvine bolnavilor după regulament.

5. Medicul secundar este în drept a muștra pe infirmieri, dacă nu fac serviciul lor, și a le cere îndată supunere la ordinele sale.

6. Medicul primar fiind singur responsabil de tratamentul bolnavilor, medicul secundar nu poate face tratamentele bolnavului după ideea sa proprie. Dânsul este ajutorul medicului primar și este dator a se conforma ideilor de tratament ale șefului său. Dânsul este dator a însoți pe medicul primar la vizita matinală, a da toate deslușirile asupra bolnavilor noi veniți și asupra tot ce se petrece în spital.

7. Dacă în cursul boalei la un pățimaș se ivește un moment unde în lipsa medicului primar, medicul secundar găsește de cuviință a schimba tratamentul și a prescrie un alt medicament, medicul secundar în asemenea cazuri poate să le facă sub a sa responsabilitate, însă este dator a înștiința pe medicul primar la prima vizită.

Asemenea și la bolnavii noi veniți medicul secundar este dator a da primul ajutor medical trebuincios.

8. Din cauza lipsei a subchirurgului, medicul secundar este dator a face la bolnavi toate pansamentele și aplicarea bandagelor și toate serviciile de mica chirurgie, d'atâtea ori pe zi cât va cere trebuința; și infirmierii sunt datori a-i da tot ajutorul trebuincios.

9. Medicul secundar este dator a face toate pansamentele înaintea vizitei matinale, și prin urmare are să fie prezent la salonul bolnavilor gel puțin o oră înaintea vizitei matinale.

10. Medicul secundar este dator a ține vizite de seara între 4 și 5 ore, când se vor face toate pansamentele de seara și prescripțiunile trebuincioase.

11. Afară de aceste 2 vizite regulate, medicul secundar este dator a vizita pe bolnavi și seara la o oră nehotărâtă spre a se încredința de starea regulată a serviciului.

12. Medicul secundar este dator a împărți medicamentele și a primi în păstrarea sa pe acelea care sunt prescrise pentru serviciu. El are să îngrijească ca sticlele, borcanele goale, să fie returnate la spițarie sub observare a formalităților.

13. Medicul secundar este dator a se încredința cât se poate mai des de starea nutrimentului bolnavilor și a raporta verbal sau formal șefului său.

14. Medicul secundar va avea locuința în localul spitalului și pentru trebuințele sale particulare are dreptul a cere ajutorul unui servitor din spital.

15. În lipsa medicului prim., medicul secundar are dreptul de a primi pe bolnavi în căutarea spitalului, conformându-se după regulamentul de primire.

16. Medicul secundar are dreptul disciplinar asupra bolnavilor în cazul de renitență către ordonanțele sau regulamentul interior, și poate pedepsi pe bolnavi cu punere la dietă, înștiințând pe medicul primar la prima vizită de cele petrecute.

Bolnavii furibunzi sau deliranți se pot pune chiar în camisole de forță.

17. Medicul secundar este dator a face toate observațiunile asupra maladiilor mai interesante spre a avea material pentru raportul anual științific.

18. Medicul secundar este dator a ține condicile în toată regula a face osebite raporturi atât zilnice, lunare, cât și anuale, și a ține toată corespondența oficială.

19. Medicul secundar va lua în păstrarea sa sub a sa responsabilitate toate instrumentele și bandagele trebuincioase la serviciul său.

20. Medicul secundar la caz de moarte a veri unuia dintre bolnavi va face convenita inspecție mortului, liberând în urmă bilet de constatarea morței.

21. Medicul secundar este dator a face disecțiuni patologice mortului și a scrie protocolul autopsiei. Și va face pentru muzeul patologic al spitalului toate preparațiile patologice.

22. Medicul secundar poate lipsi cu permisiunea medicului primar 24 ore; iar pentru mai mult timp este dator a cere concediu de la epitropia spitalului, amestecând și permisiunea medicului primar. În acest caz medicul primar va face vizita de seară.

23. Medicul secundar la caz de absență a medicului primar va dirijea singur serviciul și va subsemna toate rapoartele și hârțile.

Acest regulament s'a aprobat și votat în ședința de la 29 Ianuarie 1870.

Primar I. G. Vorvoreanu

(Urmează semnăturile d-lor Consilieri)

Regulament pentru intendent

1. Intendentul este subordonat primăriei orașului ca epitroapă a spitalului cu care intră în corespondență directă.

Asemenea și medicul primar este șeful direct al intendentului care este dator a executa toate ordinele sale.

2. Intendentul este coordonat medicului secundar, însă este dator a executa toate cererile sale, pe cât se atinge de serviciul medical

3. Intendentul este șeful direct al personalului subaltern, adică a infirmierilor, slugilor, bucătarului și spălătoreșelor, pe cari 'i angajează în serviciu; în caz de neglijență 'i depărtează. D-lui este dator a regula serviciul fiecăruia și a supraveghia la exacta executare a datoriilor lor.

4. Intendentul este însărcinat cu ținerea disciplinei în interiorul spitalului. D-lui va judeca toate neînțelegerile sau certele între bolnavi și slugi.

5. Intendentul este însărcinat a vizita în mai multe rânduri pe zi toate localitățile spitalului și a se încredința de curățenia și buna rânduială, mai cu seamă în sălile bolnavilor.

D-lui este însărcinat a supraveghia curățenia aerisirei, iluminării și încălzirei saloanelor, curățirea, îmbrăcămintea și așternutul bolnavilor cum se prescrie după regulament, și este responsabil pentru orice ne-rânduielei în această privință.

6. Intendentul este dator a purta grije de toate ce bolnavii pot avea trebuință, și în caz când un obiect nu se află în ființă a-l procura îndată.

7. La primirea bolnavilor în căutarea spitalului, d-nul intendent va libera bilet de intrare și va trece pe dosul acestui obiect toate obiectele de îmbrăcăminte proprii ale bolnavilor, asemenea și alte obiecte de valoare, precum bani, etc. Aceste obiecte d-lui le va trece în condica sa de primirea bolnavilor. Toate aceste obiecte le va primi în păstrarea sa sub a sa responsabilitate. Pentru o sumă mai mare de cât 10 galbini, d-lui va libera bolnavului și o chitanță deosebită.

La păstrarea hainelor bolnavilor, d-lui va îngriji ca hainele murdare și necurate să fie deosebite de hainele curate ale celorlalți bolnavi.

8. D-nul intendent va îngriji ca bolnavul nou intrat să fie supus la curățirea prevăzută în regulament, pe urmă să aibă îmbrăcămintea și patul curat și să capete la orele destinate pentru mâncare o supă, de și nu este prescris în foaia de dietă.

9. D-l Intendent este dator la dimisionarea bolnavilor a preda toate obiectele primite în păstrarea sa, și bolnavul la caz când știe carte va sub-semna pe dosul biletului de primirea obiectelor sale.

10. În caz de moarte a unui bolnav, d. intendent este dator a face toate formalitățile prevăzute de legi și a-l înmormânta în cimitirul comunei și a trece pe mort în condica morților. Pentru hainele morților să observe următoarele reguli:

Hainele morților se dau în primirea rudelor mortului care, dacă nu sunt cunoscute se vor legitima.

Dacă în cursul anului nu se prezintă nici o rudă pentru luarea obiectelor, primăria va face pomană cu dânsese; însă obiectele de valoare se vor vinde în favoarea fondului spitalului.

11. D-l Intendent fiind însărcinat cu gătitura alimentelor pentru

bolnavi va avea cea mai mare grije asupra stărei regulate a bucătăriei.

12. Din cauză că variațiunile în prescripțiunile alimentare zilnice nu sunt considerate dintr'o zi într'alta, d-l intendent va lua mai cu seamă pentru cumpărarea carnei, pe baza foaiei de dietă de azi, alimente pentru a doua zi și va cumpăra carnea și pâinea de calitate cea mai bună; asemenea și celelalte obiecte trebuincioase și va îngriji ca toate mâncările să fie cu gust, și în cantitatea prescrisă în regulament.

13. La împărțirea mâncării d-l intendent va fi prezent spre a evita orice neregularitate.

14. D-l intendent va îngriji ca vasele de aramă întrebuițate la bucătărie să fie totdeauna bine costorite, cel puțin odată pe lună, și ținute în cea mai bună curățenie.

15. Alimentele extra-ordinare d-l intendent le va distribui la fixarea orei, după înțelegerea ce va avea cu d-nul medic primar sau secundar.

16. D-l intendent va îngriji ca rufăria spitalului să fie totdeauna bine spălată și va separa rufăria ruptă spre a o supune la reparațiuni.

17. D-l intendent va îngriji și de starea bună a băilor.

18. D. intendent ține în păstrarea sa, și este responsabil pentru obiectele ce se află în spital; d-lui va ține o condică în care trece toate obiectele ce i se predă de către epitropia spitalului. D-nu Intendent este dator a avea îngrijirea cea mai mare asupra obiectelor spitalicești, mai cu seamă asupra rufăriei și obiectelor de lână, care mai cu seamă în timpul verei sunt supuse la stricăciune.

19. D-l intendent este însărcinat cu cumpărarea obiectelor necesare pentru spital și cu ținerea socotelilor.

Pentru cumpărarea obiectelor se va observa următoarele reguli:

I. Pentru orice obiect trebuincios de cumpărat pentru spital d-nul intendent se va înțelege l. cu d-nul medic primar, dacă d-sa îl găsește trebuincios sau nu, și pe urmă va cere dezlegarea firmală de la epitropia spitalului adecă de la primărie.

II. În caz de neapărată trebuință momentană, d. intendent în înțelegere cu d. medic primar poate să cumpăre și fără dezlegarea primăriei un obiect dacă valoarea lui nu trece peste 20 lei noi.

III. Pentru toate obiectele cumpărate, d. intendent va lua chitanțe legalizate din partea vânzătorilor spre a le alătura la socoteli.

20. Pentru facerea socotelilor d-l intendent va observa următoarele reguli:

I. D. intendent va prezenta un stat de lefile personalului.

II. Un compt deosebit asupra nutrimentului bolnavilor bazat pe foaia de dietă zilnică.

III. Un compt asupra iluminatului spitalului, arătând câte ceasuri pe noapte a fost trebuință să ardă lampa.

IV. Un compt pentru îngroparea morților.

V. Un compt de măruntele cheltueli obicinuite și extra-ordinare.

21. D-l intendent fiind responsabil pentru obiectele spitalicești, din care multe sunt supuse la stricăciune fără vina d-lui va observa în asemenea cazuri următoarele reguli :

I. In asemenea cazuri, pentru orice obiect stricat sau din partea bolnavilor sau din întâmplare, se va încheia un proces verbal în care se va arăta obiectul stricat și împrejurarea prin care s'a stricat și se va sub-semna de d-l intendent, de d. medic primar și de d. medic secundar; aceste procese verbale vor servi de bază spre a scuti de responsabilitate pe d. intendent.

Acest regulament s'a aprobat și votat în ședința de la 29 Ianuarie.

Primar **I. G. Vorvoreanu**

(Urmează semnăturile d-lor Consilieri)

Regulamentul pentru infirmieri

1. Infirmierii se angajează din partea d-lui intendent al spitalului și au să considere ca șefii lor supremi pe d-nu medic primar pe de o parte, și pe d-nu intendent al spitalului pe de altă parte. Afară de aceste persoane, infirmierii sunt datori a asculta și a se supune ordinilor d-lui medic secundar și ajutorului intendentului.

2. Dimisiunea infirmierului se face de către d-l intendent în înțelegere cu medicul primar.

3. Infirmierii ne având mâncare; din partea spitalului au drept să ceară de la d-nul intendent voie a ieși afară din spital pe fiecare zi pentru un ceas pentru mâncare; însă nu toți la aceeași oră, și sunt datori a se întoarce la finitul orei.

4. Infirmierul numai cu permisiunea medicului primar are voie a ieși afară din spital pentru un timp de mai mult de o oră acordat pentru mâncare, și n'are voie a se preumbla în orași după cererea vreunui bolnav.

5. Infirmierul este cu totul oprit a aduce bolnavilor mâncare în spital.

6. Infirmierul este responsabil pentru orice obiect ce i se dă în păstrare în salonul bolnavilor, pentru orice pierdere sau stricăciune cauzată din neglijență, și se va opri valoarea obiectului stricat sau perdut din leafa lui.

7. Datoriile infirmierului sunt cele următoare :

I. Serviciul la primirea vre-unui bolnav

8. Dacă intră vre-un bolnav în căutarea spitalului, infirmierul salonului este dator a înștiința pe d-l intendent sau pe ajutorul său ca să scrie biletul de intrare, care să pună în tăblițe la capul patului.

9. Infirmierul este dator a curăți pe bolnavul nou venit. Această curățire se face în baie, dacă starea bolnavului îi permite, unde bolnavul va fi spălat cu săpun și peptenat ca să fie culcat în pat. Dacă bolnavul se poate spăla și peptena singur, i se va da toate trebuincioasele. Mai cu seamă la curățirea picioarelor se va avea atențiune. Bolnavii cu părul plin de paraziți vor fi tunși și chiar rași și unși cu alifie mercurială.

10. Dacă bolnavul este foarte greu, atunci spălarea și curățirea se va face cu toată precauțiunea cerută și se va mângâia mui mult la curățirea insectelor.

11. Bolnavul va fi îmbrăcat în hainele spitalicești și va strânge hainele proprii ale sale și le va preda d-lui intendent spre păstrare, după ce d-lui le-a trecut în listă pe fața din dos a biletului de intrare și totdeauna și în condica de bolnavi.

12. Infirmierul este dator a încunoștiința pe bolnav ca banii și alte obiecte de valoare să se dea în păstrarea d-lui intendent, și infirmierul este cu totul oprit a lua orice obiect propriu al bolnavului în păstrarea sa.

13. Infirmierul este dator a cere, pentru un bolnav nou venit, de la d. intendent la împărțirea mâncării câte o supă la prânz, seara și dimineața, de și în foaia de dietă această supă nu este prevăzută.

14. Dacă bolnavul este prea slab spre a merge singur la salonul destinat, infirmierul este dator a-i da tot ajutorul trebuincios.

Dacă starea bolnavului pare infirmierului mai gravă, d-lui este dator a înștiința pe d-l medic secundar imediat.

II. Serviciul de îngrijirea bolnavilor

15. Infirmierul este dator a avea totdeauna o purtare bună și plăcută către bolnavi, a-i asculta și a-i ajuta cât se poate și ziua și noaptea.

16. Infirmierul este dator a executa toate ordonanțele medicilor asupra îngrijirii bolnavului cu cea mai mare scrupulozitate. Dacă vre-un bolnav refuză luarea medicamentelor, infirmierul este dator a încunoștiința pe medicul secundar.

17. Infirmierul este dator a fi prezent în salonul bolnavilor în timpul vizitei medicale și a avea atențiune la ordonanțele medicale. El este dator a pregăti înaintea vizitei toate bandagele trebuincioase care se

află în păstrarea sa. Afară de aceasta să ție pregătit apă caldă și rece, săpun și un prosop curat pentru spălare.

18. El este dator a raporta medicului toate ce s'au petrecut în starea bolnavului; și în caz de o agravare eminentă a bolnavului el este dator a aviza pe d-l medic secundar.

19. Impărțirea medicamentelor nu se face prin infirmieri, însă dânsul este dator a povățui pe bolnavii slabi a le da însuși. Sticlele de medicamente goale se vor da în primirea d-lui medic secundar spre a le reintoarce la spițerie.

20. Infirmierul este dator a aplica și pansa vezicătorile, a aplica lipitori, a face sinapizme, cataplazme, a pune clistire, a face unsoși și fricțiuni, și a face chiar pansamentele ușoare.

Pentru toate aceste servicii, el va fi învățat din partea medicului secundar.

21. Asemenea el este dator a prepara ceaiuri, cataplazme și clistire după ordonanța medicală. Cârpele întrebuițate pentru cataplazme nu se vor arunca, ci se vor spăla și ține în socoteală.

22. Infirmierul este dator a păstra sub responsabilitatea sa toate cârpele, bandagele și feșile trebuincioase pentru pansamentul bolnavilor, a ține gata totdeauna o cantitate trebuincioasă de cârpe curate pe care le va primi din partea d-lui intendent, întorcând pe cele mănjite și murdare.

Asemenea el este dator a îngriji la facerea scamei, ce se va face de către cei mai ușor bolnavi.

23. Infirmierul este dator a ține toate aparatele și instrumentele predate în seama lui în stare de cea mai mare curățenie.

24. Infirmierul este dator a atrage atențiunea medicului asupra bolnavilor murdari spre a-i spăla în baie de câte ori va fi trebuință.

25. La facerea băilor, infirmierul este dator a conduce pe bolnav până la baie și a-i da tot ajutorul trebuincios.

Bolnavii slabi vor fi duși de către infirmier la baie.

26. Un *pat complet* consistă :

Intr'un pat de fer cu o tăbliță la cap;

o saltea de paie;

o perină de paie;

o perină de lână;

o plapumă de lână de vară;

o pătură de lână de iarnă;

2 cearșafuri;

o față de perină de paie;

o față de perină de lână.

Pentru bolnavii foarte curați și greu bolnavi se mai predă și o saltea de lână după ordonanța medicului.

Infirmierul este dator a ține acest pat totdeauna în starea cea mai curată, și a preschimba îndată orice obiect mănjit.

Mai cu seamă este dator a îngriji ca cearșeaful să fie cusut la plapumă și bolnavul să nu se acopere cu plapuma fără cearșeaf sau dosul plapumei.

27. Infirmierul este responsabil, ca fiecare pat gol să fie pe deplin gata și în starea de curățenie cea mai mare, acoperit cu rufărie curată.

28. Infirmierul este dator a prepara, pentru bolnavii slabi și care nu pot părăsi patul, însuși de 2 ori adică dimineața și seara ridicând pe bolnav într'un alt pat până la prepararea patului. Mai cu seamă are să bage de seamă ca să nu fie în pat murdărie, și indoituri de rufărie, care poate să supere pe bolnav.

Bolnavii care sunt mai bine sunt datori a-și prepara însuși, după povățuiala infirmierului, patul când se scoală la timpul hotărât.

29. Infirmierul are să îngrijească ca bolnavii în cursul zilei să nu se culce pe deasupra patului cu papucii sau cu hainele.

30. La bolnavii care se mănjesec adeseori, sau au răni supurate, infirmierul are să îngrijească a pune mușamale sau cârpele de pansamente și a le preschimba îndată când sunt udate.

Asemenea infirmierul are să îngrijească, ca nu cumva să strice rufăria patului prin aplicarea medicamentelor.

31. Pe lângă patul bolnavului se află o masă cu 2 cutii. Pe deasupra mesei se ține un pahar de beut apă și scuipătoarea. În dulapul superior se țin șervete, linguri, cuțit și furculiță.

În dulapul inferior, care are 2 despărțituri, se țin sus ciorapi și jos țucalu și papucii. Țucalul însă numai la acei bolnavi cari sunt slabi și nu sunt în stare a ieși afară la privată.

32. Toți bolnavii trebuie să fie curățiți dimineața până la darea supei; fiecare bolnav are să se spele, peptene și să se curățe. Bolnavii slabi vor fi spălați și căutați de către infirmieri.

33. Asemenea și bolnavii care se mănjesec vor fi curățiți de către infirmier după fiecare mănjire.

34. Imbrăcămintea bolnavilor trebuie să fie totdeauna curată. Infirmierul are să preschimbe de câte ori găsește o haină murdară, afară de rândul regulat de schimbare.

Infirmierul are să îngrijească ca bolnavii, de câte ori părăsesc patul, să se îmbrace de tot.

35. Nutrimentul bolnavului se prescrie în timpul vizitei medicale și se trece afară de foia de dietă și pe o tablă în salonul bolnavilor.

36. Impărțirea mâncării se face.

1. dimineața la 7 ore ;
2. la prânz la 12 ore ;
3. seara la 5 ore.

Mâncări extraordinare se împărțesc după ordonanțele speciale.

Impărțirea mâncării se face la bucătărie în prezența intendentului sau

ajutorului, și fiecare infirmier este dator a veni cu o tablă cu farfuriile bolnavilor la bucătărie spre a primi mâncările. Impărțirea mâncării la salon către bolnavi se face de infirmierul de rând după numărul patului.

Impărțirea mâncării să se facă cât mai în grabă ca să nu se răcească mâncarea.

37. Infirmierul n'are voie a opri bolnavului nimic din mâncarea sa. Asemenea n'are voie a aduce bolnavului mâncare pe din afară.

38. Pentru mâncare bolnavii se servesc de lingură, cuțit, furculiță. Bolnavii cari sunt în stare a se scula, mănâncă la masa lor; ceilalți în pat. Bolnavii slabi vor fi slujiți la mâncare de infirmier.

39. Farfuriile și obiectele întrebuințate la mâncare vor fi curățite după mâncare îndată de către infirmier.

40. Beutura ordinară a bolnavilor este apă curată. Infirmierul are să îngrijească ca în salonul bolnavilor să fie totdeauna apă destulă și bună. Bolnavii beau din paharele lor și sunt opriți a bea din urcior.

41. Dacă va fi trebuință a supraveghia un bolnav toată noaptea, între infirmieri se va constitui un serviciu de noapte, la care toți infirmierii vor lua parte.

42. Dacă un bolnav va fi dimisionat, atunci infirmierii prezintă d-lui Intendent biletul de intrare al bolnavului iscălit de medicul prim sau în lipsa lui de medicul secundar, care liberează hainele bolnavului și toate obiectele depuse; în urmă infirmierul primește din partea bolnavului toate îmbrăcămintele spitalicești pe care le va preda la magazie spre a lua altele spălate.

43. În caz de moarte a unui bolnav infirmierul este dator a înștiința pe d-l intendent și pe d-l medic secundar. Un mort rămâne o oră după moarte încă în pat în salon, însă acoperit cu un cearșaf și patul înconjurat cu un paravan.

Biletul mortului se va iscăli de către medicul prim la cea dintâi vizită matinală, și pe urmă se va preda d-lui intendent.

Mortul va fi transportat de infirmier în camera morților și depus în cosciug.

În caz de autopsie infirmierul este dator a da medicului ajutorul trebuincios.

Serviciul în saloane

44. Toți infirmierii au să se scoale dimineața la ora 4 $\frac{1}{2}$, și să înceapă cu serviciile lor; să se culce la 9 ore seara.

45. Ei sunt datori a îngriji în saloanele lor de cea mai mare curățenie, și trebuiesc singuri a face toate lucrările, fără a cere ajutorul din partea bolnavilor.

46. Ei au să îngrijească ca nu cum-va bolnavii să mânjească

obiectele în salon sau înadins sau din nebăgare de seamă. În caz că un bolnav nu se supune la regulamentul interior, infirmierul are să înștiințeze pe intendent.

47. Curățirea odăilor trebuie să fie isprăvită până la 7 ore dimineața.

48. Curățirea ferestrelor în saloane, coridore și a ușilor este datoria infirmierilor.

49. Curățirea privăților este asemenea datoria infirmierilor.

50. Toate obiectele din saloanele bolnavilor după întrebuințarea lor trebuie să fie puse la locul lor destinat.

51. Numai acei bolnavi, cari nu părăsesc salonul sau cari au permisiune specială a medicului, au voie a întrebuința țucalele.

Toți ceilalți bolnavi trebuiesc a merge la private.

52. Infirmierii au să îngrijească de aer curat în saloane; și spre evitarea stricăciunii aerului, ei au să depărteze cât se poate mai curând rufăria murdară, țucalele necurate etc.

53. Pentru aerisirea salonului se vor deschide în mai multe rânduri pe zi ferestrele superioare, însă cu băgare de seamă pentru bolnavi ca să nu răcească.

Afară de aceasta trebuie ca în toate zilele saloanele să fie afumate cu enupere, mai cu seamă când este vreun bolnav murdar.

54. Infirmierii au datoria a face foc în saloane și a aduce lemnele trebuincioase. În saloane trebuie să fie iarna totdeauna o temperatură de 14 până la 16 grade. Cenușea din sobe să se curețe dimineața și seara și să se verse la locul destinat.

55. În salonul bolnavilor arde peste noapte o candelă de unt de rapiță. Aceasta se aprinde seara la începerea întunericului și se stinge dimineața; afară de aceasta, fiecare infirmier are sfeșnic de alamă cu o lumânare de său pe care o aprinde când va fi trebuință.

56. Fiecare infirmier va avea o catagrafie în care sunt trecute toate obiectele întrebuințate în salonul lui. Pentru aceste obiecte el este responsabil în caz de pierdere. Dânsul pentru orice obiect murdar are dreptul a cere altul curat, și în acest mod numărul obiectelor în catagrafie rămâne tot același.

Din rufărie fiecare infirmier trebuie să aibă câteva obiecte curate în rezervă într'un dulap închis.

57. Rufăria murdară se predă d-lui intendent dimineața și se primește alta curată.

58. Infirmierilor nu le este permis a se pune în relațiune cu rudele bolnavilor. Dacă un bolnav are a face o comisiune, infirmierul este dator a înștiința pe d-nu Intendent ca dânsul să facă cele de cuviință. Infirmierului nu-i este permis a executa comisiunile bolnavilor.

59. Infirmierului nu-i este permis a cere bacșisuri de la bolnavi sau rudele lor.

60. Când bolnavii primesc vizitele din partea rudeniilor, infirmierul are să îngrijească ca aceștia să nu facă murdărie în saloane sau să facă supărări la alți bolnavi.

61. Infirmierilor nu le este permis a juca cărți cu bolnavii.

62. Infirmierii sunt datori a se sili cu o purtare bună, și a se ajuta unul pe altul. In cazul de boală sau de vre-o altă împrejurare fiecare este dator a înlocui pe altul și a se ajuta.

63. Dacă vre-un bolnav cere pe preot, infirmierul este dator a înștiința pe d-nu intendent care îndată va trimite după preotul fiecărei religiuni.

Infirmierul este dator a da preotului orice ajutor va cere, și va îngriji ca serviciul divin să nu se turbure de alți bolnavi.

Acest regulament s'a aprobat și votat de Consiliu în ședința de la 29 Ianuarie anul 1870.

Primar I. G. Vorvoreanu.

(Urmează semnăturile d-lor Consilieri)

Activitatea spitalului

Intreaga activitate a spitalului de la fundațiune și până în prezent ne-a fost imposibil să o redăm, din cauză că archiva spitalului este incompletă. În decursul vremei, din diferite cauze neprevăzute, s'au pierdut o mulțime de registre care ne-ar fi fost de mare folos. Ne-am mulțumit pe aceia ce am găsit.

Ne-am mărginit a menționa pe scurt activitatea spitalului pe 24 ani, de la 1882—1906, în ceea ce privește mersul spitalului; și pe 19 ani, de la 1887—1906, în ceea ce privește mersul consultațiilor gratuite.

Mersul boalelor în spital

În timp de 24 ani, de la 1882—1906, s'au tratat în spital 15,676 bolnavi, din care au fost: 9089 bărbați, 5705 femei, 522 băeți și 360 fete, luându-se ca punct de plecare etatea de 12 ani pentru copii.

Dintre aceștia au fost: vindecați 6211 bărbați, 3828 femei, 389 băeți și 266 fete; ameliorați 2186 bărbați, 1475 femei, 96 băeți și 75 fete; nevindecați 377 bărbați, 282 femei, 28 băeți și 13 fete; morți 315 bărbați, 120 femei, 9 băeți și 6 fete.

Zile de căutare au fost 218,081.

După protecțiune au fost: români 13,879; străini 1797.

După religione au fost: ortodoxi 14,052; alte rituri creștine 1384; mahometani 17; israeliți 223.

STATISTICA GENERALA

*De numărul bolnavilor căutați în spital pe un
period de 24 ani 1882 — 1906.*

BOALELE, MORTALITATEA ȘI OPERAȚIUNILE DIN SPITAL

STATISTICA

de numărul bolnavilor căutați în spital

E Ș I

| Anul | Bolnavii intrați în cursul anului | | | | Total | Vindecați | | | | Ameliorați | | | | Nevindecați | | | |
|--------------|-----------------------------------|-------------|------------|------------|--------------|-------------|-------------|------------|------------|-------------|-------------|-----------|-----------|-------------|------------|-----------|-----------|
| | B. | F. | b. | f. | | B. | F. | b. | f. | B. | F. | b. | f. | B. | F. | b. | f. |
| 1882 | 184 | 78 | 3 | | 265 | 138 | 60 | 1 | | 31 | 11 | 1 | | 7 | 6 | 1 | |
| 1883 | 159 | 100 | 4 | 3 | 266 | 116 | 86 | 3 | 1 | 24 | 6 | | | 8 | 6 | 1 | 1 |
| 1884 | 162 | 85 | 5 | | 252 | 122 | 68 | 4 | | 29 | 12 | 1 | | 9 | 3 | | |
| 1885 | 188 | 103 | | 1 | 292 | 145 | 85 | | | 23 | 12 | 1 | | 8 | 4 | | |
| 1886 | 160 | 112 | 3 | 1 | 276 | 115 | 92 | 1 | 1 | 25 | 14 | 1 | | 10 | 4 | | |
| 1887 | 189 | 107 | 1 | 1 | 298 | 132 | 77 | 1 | 1 | 45 | 24 | | | 5 | 5 | | |
| 1888 | 238 | 129 | 3 | 2 | 372 | 152 | 100 | 1 | 1 | 63 | 22 | 1 | 1 | 15 | 6 | 1 | |
| 1889 | 286 | 198 | 8 | 10 | 502 | 226 | 160 | 8 | 9 | 46 | 30 | 1 | | 5 | 4 | | |
| 1890 | 448 | 247 | 17 | 11 | 723 | 348 | 161 | 14 | 7 | 80 | 74 | 3 | 3 | 17 | 10 | | 1 |
| 1891 | 360 | 192 | 12 | 5 | 569 | 269 | 134 | 8 | 3 | 72 | 48 | 3 | 2 | 10 | 7 | 1 | |
| 1892 | 430 | 245 | 27 | 16 | 718 | 370 | 223 | 26 | 15 | 45 | 20 | 1 | 1 | 4 | | | |
| 1893 | 398 | 267 | 78 | 53 | 796 | 276 | 197 | 64 | 43 | 101 | 51 | 12 | 9 | 15 | 17 | 1 | |
| 1894 | 414 | 277 | 34 | 22 | 747 | 311 | 194 | 28 | 15 | 74 | 59 | 3 | 5 | 21 | 16 | 3 | 1 |
| 1895 | 406 | 236 | 42 | 22 | 706 | 334 | 180 | 25 | 16 | 51 | 42 | 13 | 4 | 15 | 10 | 4 | 1 |
| 1896 | 403 | 224 | 29 | 27 | 683 | 317 | 173 | 23 | 25 | 63 | 37 | 4 | 2 | 15 | 6 | 1 | |
| 1897 | 401 | 206 | 17 | 18 | 642 | 290 | 143 | 12 | 12 | 73 | 48 | 5 | 4 | 24 | 9 | | 2 |
| 1898 | 470 | 280 | 27 | 21 | 798 | 315 | 179 | 19 | 15 | 114 | 86 | 7 | 3 | 30 | 12 | 1 | 2 |
| 1899 | 479 | 299 | 21 | 29 | 828 | 282 | 160 | 14 | 19 | 163 | 112 | 5 | 10 | 17 | 13 | 1 | |
| 1900 | 581 | 403 | 38 | 33 | 1055 | 336 | 217 | 27 | 21 | 210 | 163 | 10 | 9 | 9 | 14 | | 3 |
| 1901 | 516 | 372 | 30 | 11 | 929 | 323 | 233 | 22 | 8 | 162 | 118 | 6 | 3 | 8 | 10 | 1 | |
| 1902 | 578 | 372 | 38 | 19 | 1007 | 340 | 218 | 21 | 14 | 173 | 113 | 10 | 4 | 31 | 28 | 7 | 1 |
| 1903 | 493 | 384 | 28 | 20 | 925 | 256 | 209 | 20 | 16 | 170 | 126 | 4 | 4 | 45 | 41 | 1 | |
| 1904 | 570 | 401 | 33 | 18 | 1022 | 359 | 246 | 24 | 14 | 161 | 120 | 6 | 4 | 23 | 28 | 3 | |
| 1905 | 576 | 388 | 24 | 17 | 1005 | 339 | 233 | 23 | 10 | 188 | 127 | | 5 | 26 | 23 | 1 | 1 |
| Total | 9089 | 5705 | 522 | 360 | 15676 | 6211 | 3828 | 389 | 266 | 2186 | 1475 | 96 | 75 | 377 | 282 | 28 | 13 |

GENERALA

pe un period de 24 ani 1882—1906

| T I I | | | | Bolnavi după protecțiune | | | | Bolnavi după religieune | | | | | | | | | | | |
|-------|-----|----|----|--------------------------------|------|------|------|-------------------------|------|---------|-----|----------|----|-------------|-----|-----------------|----|---------|--|
| Morți | | | | No. zi- lelor de căutare | | | | Români | | Străini | | CREȘTINI | | | | Maho- metani | | Mozaici | |
| | | | | | | | | | | | | Ortodoxi | | alte rituri | | | | | |
| B. | F. | b. | f. | B. | F. | B. | F. | B. | F. | B. | F. | B. | F. | B. | F. | B. | F. | | |
| 8 | 1 | | | 4837 | 153 | 73 | 34 | 5 | 153 | 73 | 31 | 5 | | | | | 3 | | |
| 11 | 2 | 1 | | 4169 | 131 | 89 | 32 | 14 | 131 | 89 | 29 | 13 | 1 | | | 2 | 1 | | |
| 2 | 2 | | | 4973 | 149 | 80 | 18 | 5 | 149 | 80 | 13 | 4 | | | | 5 | 1 | | |
| 12 | 2 | | | 4502 | 166 | 95 | 22 | 9 | 166 | 95 | 21 | 7 | | | | 1 | 2 | | |
| 10 | 2 | 1 | | 5127 | 140 | 103 | 23 | 10 | 140 | 103 | 16 | 9 | | | | 7 | 1 | | |
| 7 | 1 | | | 5480 | 165 | 100 | 25 | 8 | 165 | 100 | 17 | 8 | | | | 8 | | | |
| 8 | 1 | | | 6036 | 212 | 116 | 29 | 15 | 212 | 116 | 23 | 12 | | | | 6 | 3 | | |
| 9 | 4 | | | 7648 | 245 | 185 | 49 | 23 | 245 | 185 | 45 | 21 | | | | 4 | 2 | | |
| 3 | 2 | | | 6813 | 418 | 243 | 47 | 15 | 418 | 243 | 37 | 15 | | | | 10 | | | |
| 9 | 3 | | | 6101 | 325 | 176 | 47 | 21 | 325 | 176 | 43 | 21 | | | | 4 | | | |
| 11 | 2 | | | 10148 | 358 | 204 | 99 | 57 | 358 | 204 | 91 | 52 | 1 | | | 7 | 5 | | |
| 6 | 2 | 1 | 1 | 9671 | 451 | 307 | 25 | 13 | 451 | 307 | 15 | 9 | | | | 10 | 4 | | |
| 8 | 8 | 1 | | 11489 | 431 | 293 | 17 | 6 | 431 | 293 | 12 | 5 | | | | 5 | 1 | | |
| 6 | 4 | 1 | | 12072 | 424 | 241 | 24 | 17 | 424 | 241 | 17 | 14 | | | | 7 | 3 | | |
| 8 | 8 | 1 | | 11416 | 398 | 235 | 34 | 16 | 403 | 235 | 21 | 14 | 1 | | | 7 | 2 | | |
| 14 | 6 | | | 10570 | 367 | 185 | 51 | 39 | 367 | 185 | 40 | 32 | | | | 11 | 7 | | |
| 11 | 3 | 1 | | 11713 | 427 | 257 | 70 | 44 | 445 | 259 | 38 | 39 | 2 | | | 12 | 3 | | |
| 17 | 14 | 1 | | 12678 | 437 | 288 | 63 | 40 | 454 | 296 | 36 | 27 | | 1 | | 10 | 4 | | |
| 26 | 9 | 1 | | 11819 | 570 | 398 | 49 | 38 | 570 | 398 | 39 | 32 | 1 | | | 9 | 6 | | |
| 23 | 11 | 1 | | 12255 | 476 | 331 | 70 | 52 | 503 | 333 | 33 | 48 | 1 | | | 9 | 2 | | |
| 34 | 13 | | | 13279 | 546 | 330 | 70 | 61 | 568 | 332 | 32 | 51 | 1 | 1 | | 15 | 7 | | |
| 22 | 8 | 3 | | 11939 | 454 | 350 | 67 | 54 | 497 | 377 | 20 | 25 | 3 | | | 1 | 2 | | |
| 27 | 7 | | | 11954 | 540 | 362 | 63 | 57 | 540 | 362 | 58 | 55 | 1 | | | 4 | 2 | | |
| 23 | 5 | 1 | | 11392 | 522 | 333 | 78 | 72 | 522 | 333 | 68 | 71 | 3 | | | 7 | 1 | | |
| 315 | 120 | 9 | 6 | 218081 | 8505 | 5374 | 1106 | 691 | 8637 | 5415 | 795 | 589 | 15 | 2 | 164 | 59 | | | |

Boalele

Pe un period de 24 ani, dela 1882 — 1906, s'au tratat în spital 15,676 boale care, repartizate pe aparate și organe, se clasifică în modul următor :

| Boale interne | |
|--|-------|
| Aparatul respirator | 1264 |
| Tuberculoză pulmonară | 483 |
| Aparatul gastro-intestinal | 590 |
| Afecțiuni de ticat | 184 |
| " ale peritoneului | 33 |
| Aparatul circulator | 383 |
| " urinar | 282 |
| Boale infecțioase | 300 |
| Paludism | 725 |
| Boale reumatismale, generale și distrofice | 880 |
| Sifilis | 1070 |
| Boale venerice | 618 |
| " nervoase | 398 |
| " de piele | 226 |
| Pelagră | 119 |
| Intoxicațiuni | 29 |
| Boale chirurgicale | |
| Boale de ochi | 3008 |
| " " urechi | 60 |
| Plăgi și contuziuni | 651 |
| Imflamațiuni | 1237 |
| Boale articulare | 221 |
| " osoase | 351 |
| " ginecologice | 966 |
| " genito-urinare | 404 |
| Neoplasme | 291 |
| Diverse | 903 |
| Total | 15676 |

Din această tabelă statistică se vede că boalele de ochi predomină foarte mult față de celelalte. Cauza este că spitalul Preda se bucură de o reputațiune bine meritată în tratamentul boalelor de ochi, care a fost stabilită de eminentul Dr. Fabricius și menținută apoi de succesorii săi.

Mortalitatea

Pe un period de 24 ani, dela 1882—1906, au murit în spital un total de 450 bolnavi: dintre cari au fost: 315 bărbați, 120 femei, 9 băieți și 6 fete.

Boalele care au provocat această mortalitate le reprezentăm în următoarea statistică:

Statistica mortalității dela 1882—1906

| | B. | F. | b. | f. |
|---|-----|----|----|----|
| Tuberculoză pulmonară | 52 | 20 | | |
| Pneumonie | 39 | 10 | | |
| Pleuro-pneumonie | 2 | 3 | | |
| Broncho-pneumonie | 1 | | 2 | |
| Spleno-pneumonie | 1 | | | |
| Broncho-emfisem pulmonar | 2 | 1 | | |
| Bronșectazie | 1 | | | |
| Gangrenă pulmonară | 1 | | | |
| Pleurezie | 8 | 2 | | |
| Hidro-pneumotorax | 2 | | | |
| Pericardită | 2 | | | |
| Miocardită cronică | 8 | 2 | | |
| Endocardită | 7 | 1 | | |
| Insuficiență mitrală | 2 | | | |
| Insuficiență aortică | 2 | 2 | | |
| Stenoză aortică | | 1 | | |
| Angor pectoris | 2 | | | |
| Arterio-scleroză | 4 | 1 | | |
| Aortită cronică | 1 | | | |
| Anevrișm | 1 | | | |
| Maladia lui Basedow | | 1 | | |
| Nefrită cronică | 18 | 6 | 1 | |
| Uremie | 3 | 4 | | |
| Tuberculoză renală | 1 | | | |
| Abces perinefretic | 1 | | | |
| Strictura esofagului | | 1 | | |
| Cancer al stomacului | 7 | 3 | | |
| Cancer intestinal | 1 | | | |
| Ocluzie intestinală | 4 | 1 | | |
| Enterită tuberculoasă | | 1 | | |
| Icter malign | 2 | | | |
| Ruptura ficatului | 1 | | | |
| Abces al ficatului | 1 | 1 | | |
| Ciroză hepato-splenică palustră | 1 | 4 | | |
| Ciroză atrofică a ficatului | 5 | 1 | | |
| Cancer al ficatului | 4 | 1 | | |
| De transportat | 187 | 67 | 3 | — |

| | B. | F. | b. | f. |
|--|-----|-----|----|----|
| Transport | 187 | 67 | 3 | — |
| Kist hidatic al ficatului | 1 | | | |
| Apendicită | 1 | | | |
| Peritonită | 10 | 5 | | |
| Febră tifoidă | 33 | 7 | | |
| Pustula malignă | 2 | 1 | | |
| Antrax | 1 | | | |
| Morva | 1 | | | |
| Sifilis terțiar | 3 | | | |
| Pelagră (în gradul III) | 3 | 1 | | |
| Diabet zaharat | | 1 | | |
| Limfadenie | 1 | | | |
| Alcoolism cronic | 1 | | | |
| Intoxicație cu arsenic | | 1 | | |
| Marasm senil | 11 | 6 | | |
| Meningită tuberculoasă | 6 | 2 | 1 | 1 |
| Meningită cerebro-spinală | 1 | | 1 | |
| Meningocel | | | 1 | |
| Meningo-encefalită | 1 | 2 | | |
| Emoragie cerebrală | 4 | 2 | | |
| Embolie cerebrală | 1 | 1 | | |
| Ramolismnt cerebral | 1 | | | |
| Mielită cronică | | 1 | | |
| Hernie inguinală strangulată | 4 | | | |
| Hernie crurală strangulată | | 3 | | |
| Plagă prin armă de foc | 5 | | 1 | |
| Plagă contuză | 1 | | | |
| Flegmon | 4 | 2 | | |
| Gangrenă | 3 | 2 | | |
| Tuberculoză osoasă | 3 | | | |
| Osteo-artrită tuberculoasă | 1 | | | |
| Osteo-mielită | 1 | | | |
| Fracturi | 9 | 1 | | |
| Cancer rectal | | 1 | | |
| Psoită | 1 | | | |
| Fistule anale | 2 | | | |
| Calcul vezical | 2 | | 1 | |
| Infiltrație urinară | 3 | | | |
| Metro-peritonită | | 1 | | |
| Kist al ovarului | | 2 | | |
| Septicemie puiерperală | | 8 | | |
| Sarcom | 3 | 3 | | |
| Combustie | 3 | | 1 | 5 |
| Muribund | 1 | | | |
| Total | 315 | 120 | 9 | 6 |

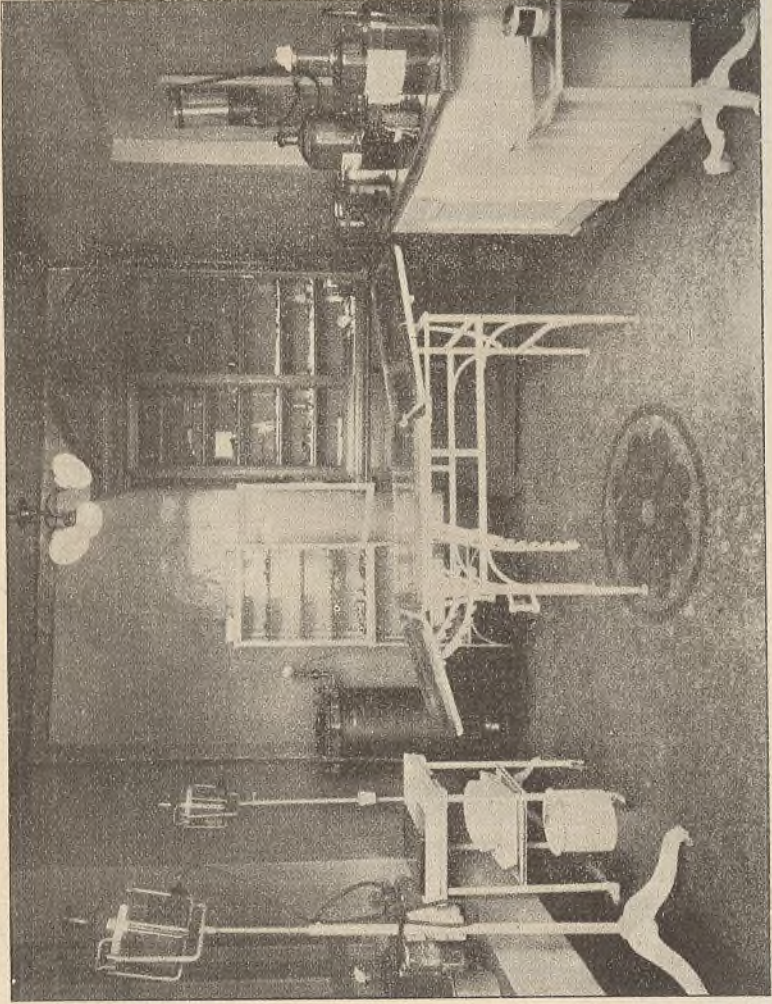

Sala de operațiuni.

Operațiuni.

Pe un period de 35 ani, 1870—1906, s'au făcut în spital 3802 operațiuni, dintre care: 3470 vindecați, 194 ameliorați, 102 nevindecați și 36 morți.

Am împărțit statistica operațiunilor în două perioade, din cauză că aceste perioade rezumă întreaga activitate a doi medici cari au la activul lor cel mai mare număr de operațiuni. Primul este defunctul Dr. Fabricius, până la 1888, care singur are la activul său peste 1000 operațiuni de cataractă; și al doilea este actualul Medic Primar, care începe cu anul 1898.

Statistica operațiunilor de la 1870—1898

În timp de 27 ani, de la 1870—1898 exclusiv, s'au făcut în spital 2089 operațiuni, cu următorul rezultat: 1817 vindecați, 158 ameliorați, 90 nevindecați și 24 morți.

Aceste operațiuni după regiuni sunt:

| No. | Felul operațiunei | Vindecați | Ameliorați | Nevindecați | Morți |
|---------------------------|--|-----------|------------|-------------|-------|
| Ochii | | | | | |
| 1256 | Extracții de cataracte senile | 1173 | 45 | 38 | |
| 145 | Discizii p. cataracte moi | 126 | 9 | 10 | |
| 237 | Iridectomii pentru leucom. | 177 | 32 | 28 | |
| 55 | Iridectomii pentru glaucom | 15 | 37 | 3 | |
| 21 | Stafilome operate | 21 | | | |
| 17 | Pterigion excizate | 17 | | | |
| 2 | Punții pentru hidroftalmie | 2 | | | |
| 14 | Blefaroplastii pentru ectropion | 8 | 6 | | |
| 6 | Blefaroplastii pentru epiteliom al pleoapelor | 6 | | | |
| 19 | Enucleații ale bulbului | 19 | | | |
| Capul, gura, nasul | | | | | |
| 1 | Trepanație a craniului pentru fractura boltei craniene | 1 | | | |
| 4 | Autoplastii pentru cicatrice vicioase ale feței | 4 | | | |
| | Transport | 1569 | 129 | 79 | — |

| No. | Felul operațiunii | Vindecați | Amețorați | Nevindecați | Morți |
|-----|--|-----------|-----------|-------------|-------|
| | Transport | 1569 | 129 | 79 | |
| 33 | Cheiloplastie pentru epitelioma buzei inferioare | 33 | | | |
| 1 | Trepanație pentru Kist hidatic al sinusului <i>Higmore</i> | 1 | | | |
| 1 | Rezecție a maxilarului superior pentru sarcom | 1 | | | |
| 9 | Buze de iepure operate | 9 | | | |
| | Gâtul, toracele, abdomenul | | | | |
| 2 | Tracheotomii | 1 | | | 1 |
| 4 | Toracenteză | | 4 | | |
| 3 | Pleurotomii | 1 | 1 | | 1 |
| 9 | Paracenteză | | 9 | | |
| 5 | Hernie inguinală strangulată | 3 | | | 2 |
| 2 | Hernie crurală strangulată | | | | 2 |
| 1 | Hernie ombilicală strangulată (Herniolaratomie) | 1 | | | |
| 1 | Laparatomie pentru ocluzie intestinală | 1 | | | |
| 1 | Pionefroză | 1 | | | |
| 1 | Puncție a vezicii | 1 | | | |
| 2 | Puncții pentru kist hidatic al ficatului | 2 | | | |
| 8 | Calcul vezical. Talie hipogastrică sau perineală | 4 | 1 | | 3 |
| 3 | Calcul vezical. Litotriție | 2 | 1 | | |
| 7 | Fistule anale | 5 | 2 | | |
| 2 | Flegmon perianal | 2 | | | |
| 1 | Cancer al rectului (Cholotomie) | 1 | | | |
| | Organele genitale | | | | |
| 13 | Fimoze | 13 | | | |
| 1 | Elefantiazis al penisului și al scrotului operat | 1 | | | |
| 3 | Uretrotomii externe pentru calcul uretral | 1 | 2 | | |
| 1 | Uretrotomie internă pentru stricturi uretrale | 1 | | | |
| 32 | Deschideri de adenite | 32 | | | |
| | De transportat | 1686 | 149 | 79 | 9 |

| No. | Felul operațiunii | Vindecați | Ameliorați | Nevindecați | Morți |
|--|--|-----------|------------|-------------|-------|
| | Transport | 1686 | 149 | 79 | 9 |
| 3 | Raclagii uterine | 3 | | | |
| 14 | Hidrocel (puncție) | 14 | | | |
| Membrele superioare și inferioare | | | | | |
| 5 | Amputațiuni ale degetelor | 4 | | | 1 |
| 5 | Unghii încarnate | 5 | | | |
| 11 | Raclagii osoase pentru carie osoasă | 6 | 3 | 2 | |
| 4 | Amputația brațului | 3 | | | 1 |
| 4 | Amputația antebrăului | 2 | | | 2 |
| 5 | Amputația piciorului, procedeu <i>Chopart</i> | 3 | | | 2 |
| 2 | Amputația gambei | 1 | | | 1 |
| 7 | Amputația coapsei | 4 | | | 3 |
| 2 | Artrotomia genunchiului pentru artrită purulentă | 2 | | | |
| Diverse | | | | | |
| 3 | Legături de artere | 3 | | | |
| 11 | Reduceri de luxații | 11 | | | |
| 69 | Extirpări de tumori | 50 | 6 | 8 | 5 |
| 21 | Deschideri de abcese și flegmoane | 20 | | 1 | |
| 2089 | Total | 1817 | 158 | 90 | 24 |

Statistica operațiunilor de la 1898—1906

In acest interval de 8 ani s'au făcut un total de 1715 operațiuni cu următorul rezultat: 1655 vindecați, 36 ameliorați, 12 nevindecați și 12 morți.

Aceste operațiuni după regiuni sunt :

| No. | Felul operațiunei | Vindecați | Ameliorați | Nevindecați | Morți |
|-----------------------------|---|-----------|------------|-------------|-------|
| Capul, nasul și gura | | | | | |
| 3 | Trepanațiuni ale boltei craniene pentru fracturi cu înfundături osoase | 3 | | | |
| 1 | Craniectomie pentru înfundătura parietalului făcută după 2 ani de la accident | 1 | | | |
| 2 | Extirpări de meningocel congenital | 1 | | | 1 |
| 2 | Rezecții parțiale a maxil. superior: una pentru tuberculoză osoasă, și alta pentru cancer al maxil. | 1 | 1 | | |
| 1 | Rezecție parțială a maxil. infer. pentru necroză consecutivă cariei dentare | 1 | | | |
| 1 | Sutură cu fire de argint a maxil. infer. pentru fractură dublă | 1 | | | |
| 3 | Kiste dermoide ale feței | 3 | | | |
| 1 | Epulis al maxil. super. extirpat | 1 | | | |
| 1 | Epitelioma a nasului extirpat | 1 | | | |
| 9 | Cheiloplastii pentru epitelioma a buzei inferioare | 9 | | | |
| 7 | Operațiuni prin procedeul <i>Malgaigne</i> pentru buză de iepure, din care una dublă . | 7 | | | |
| 2 | Excizii pentru ranula | 2 | | | |
| 1 | Operație pentru macrochilie infer. | 1 | | | |
| 7 | Amigdalotomii | 7 | | | |
| 1 | Uranoplastie pentru perforația boltei palatine | 1 | | | |
| 6 | Trepanații pentru mastoidită supurată | 6 | | | |
| Ochii | | | | | |
| 1 | Epitelioma la unghiu ext. O. D. extirpat | 1 | | | |
| 16 | Operațiuni de pterigion | 16 | | | |
| 7 | Blefaroplastii pentru ectropion și cicatrice vicioasă | 7 | | | |
| | De transportat | 70 | 1 | — | 1 |

| No. | Felul operațiunii | Vindecați | Ameliorați | Nevindecați | Morți |
|-----|--|-----------|------------|-------------|-------|
| | Transport . . . | 70 | 1 | — | 1 |
| 2 | Operațiuni pentru trichiasis | 2 | | | |
| 2 | " " " chalazion | 2 | | | |
| 2 | Periaje p. conjunctivă granuloasă | | 2 | | |
| 28 | Iridectomii p. leucoame ale corneei | 28 | | | |
| 11 | Iridectomii p. glaucom acut | 3 | 8 | | |
| 560 | Extracțiuni de cataractă senilă, după procedeul <i>Graefe</i> , cu iridectomii | 538 | 12 | 10 | |
| | La cei ameliorați au rămas resturi de capsulă, și la cei nevindecați a survenit panoftalmie | | | | |
| 2 | Operațiuni pentru cataractă secundară | 2 | | | |
| 59 | Discizii pentru cataracta moale | 57 | 2 | | |
| 7 | Excizii a stafilomului corneei, procedeul <i>Weccker</i> , cu sutură în pungă a conjunctivei | 7 | | | |
| 3 | Enucleațiuni ale bulbului ocular | 3 | | | |
| | Gâtul și toracele | | | | |
| 3 | Extirpări de gușe voluminoase | 3 | | | |
| 10 | Extirpări de ganglioni tuberculoși cervicali | 10 | | | |
| 4 | Rezecții costale pentru carii | 4 | | | |
| 1 | " " " sarcom | | 1 | | |
| 2 | Tracheotomii, una " pentru edem malign al gâtului, și a doua pentru stenoză laringee de natură sifilitică | 1 | | | 1 |
| 8 | Extirpări de mamele cu vidarea ganglionilor din axila corespondentă, pentru cancer și sarcom al mamelei | 8 | | | |
| 8 | Deșchideri pentru mastită supurată | 8 | | | |
| 1 | Incizie pentru angina <i>Ludovici</i> | 1 | | | |
| 17 | Pleurotomii pentru pleurezii purulente | 14 | 3 | | |
| 10 | Toracenteze pentru pleurezii seroase | 10 | | | |
| | Abdomenul | | | | |
| 6 | Operațiuni pentru apendicită | 5 | 1 | | |
| 3 | Laparatomii mediane în reg. hipogastrică: una pentru peritonită purulentă pneumococică, două pentru peritonită tuberculoasă. | | | | 3 |
| 50 | Cure radicale, <i>Bassini</i> , pentru 47 hernii inguinale și 3 crurale | 50 | | | |
| | De transportat . . . | 826 | 30 | 10 | 5 |

| No. | Felul operațiunii | Vindecăți | Amelorați | Nevindecăți | Morți |
|--------------------------------|---|-----------|-----------|-------------|-------|
| | Transport . . . | 826 | 30 | 10 | 5 |
| 12 | Kelotomii p. hernii strangulate, din care 11 inguinale și 1 scrotală. Cei 4 morți, 2 au fost cu gangrena intestinelor și 2 au avut perforații intestinale | 8 | | | 4 |
| 157 | Deșchideri de adenite și extirpări de ganglioni inguinali | 157 | | | |
| 1 | Enterostomie, <i>Nelaton</i> , pentru ocluzie intestinală . | | | | 1 |
| 3 | Deșchideri prin calea abdominală a abceselor în fosele iliace | 3 | | | |
| 1 | Puncție pentru kist hidatic al ficatului | 1 | | | |
| 21 | Paracenteze pentru ciroza ficatului cu ascită. | 21 | | | |
| 2 | Puncțiuni în kist al ovarului | 2 | | | |
| 12 | Operațiuni pentru fistule anale | 11 | 1 | | |
| 3 | Cure radicale, <i>Whitehead</i> , pentru hemoroizi. | 3 | | | |
| 1 | Dilatate pentru fisuri anale | 1 | | | |
| Organele genito-urinare | | | | | |
| 1 | Elefantiazis al penisului și scrotului, extirpat. | 1 | | | |
| 1 | Elefantiazis enorm al labiilor mari și mici, extirpat. | 1 | | | |
| 27 | Circumciziuni pentru fimoză | 27 | | | |
| 5 | Amputații de penis, p. cancer, cu extirparea ganglionilor din regiunile inguinale | 5 | | | |
| 2 | Fibroame uterine, extirpate pe cale vaginală. | 2 | | | |
| 3 | Deșchideri de bartolenite . . . | 3 | | | |
| 4 | " " abcese perianale | 4 | | | |
| 3 | " p. abces al prostatei | 3 | | | |
| 1 | " " urinos | 1 | | | |
| 1 | Extragere de corp străin din uretră | 1 | | | |
| 57 | Raclage uterine pentru resturi placentare, consecutive abortului și pentru endometrite fongoaase hemoragice | 57 | | | |
| 1 | Sutură a perineului pentru rupturi în timpul nașterii . | 1 | | | |
| 2 | Operațiuni de fistule vezico-vaginale | | | 2 | |
| 1 | Operațiune de fistulă recto-vaginală | 1 | | | |
| 1 | Amputație a col. uterin, după procedeul <i>Schröder</i> . | 1 | | | |
| 3 | Extirpări de polipi uterini | 3 | | | |
| 7 | Cure radicale, <i>Doyen</i> , p. hidrocel | 7 | | | |
| De transportat | | 1151 | 31 | 12 | 10 |

1898
1869
—
29

| No. | Felul operațiunii | Vindecați | Ameliorați | Nevindecați | Morți |
|-----------------|---|-----------|------------|-------------|-------|
| | Transport . . . | 1151 | 31 | 12 | 10 |
| 1 | Cură radicală, <i>Doyen</i> p. hematocel al testiculului | 1 | | | |
| 2 | Hematocele retro-uterine, deschise pe cale abdominală | 2 | | | |
| 3 | Varicocele, operate după proced. <i>Forgue et Reclus</i> , prin rezecția scrotului | 3 | | | |
| 1 | Orchidopexie însoțită de cura radicală a herniei inguinale | 1 | | | |
| 1 | Talie perineală pentru calcul vezical | 1 | | | |
| 2 | Talii hpogastrice pentru calcul vezical | 2 | | | |
| 4 | Deșchideri pentru abcese perinefretice | 4 | | | |
| 1 | Nefropexie pentru rinichi mobil . . . | 1 | | | |
| 1 | Nefrotomie pentru pio-nefroză . . . | 1 | | | |
| 2 | Castații pentru testicul tuberculos . . . | 2 | | | |
| 1 | Piosalpingită și flegmon al fosei iliace, deșchis pe cale abdominală . . . | 1 | | | |
| Membrele | | | | | |
| 165 | Deșchideri de flegmoane și abcese în diferite regiuni | 165 | | | |
| 20 | Desarticulațiuni de degete . . . | 20 | | | |
| 22 | Amputații de degete . . . | 22 | | | |
| 4 | „ ale brațului . . . | 4 | | | |
| 2 | Desarticulații <i>Lisfranc</i> . . . | 2 | | | |
| 12 | Amputații ale gambei la locul de elecție . . . | 12 | | | |
| 12 | Amputații ale coapsei. La unul din cei ce a sucombat, s'a făcut amputația pentru fracturi multiple cominutive ale gambei și fractura coapsei cu sdrobirea părților moi, produse prin surparea unui mal de pământ. Moare după 30 minute de la operație consecutiv șocului traumatic. Cel de al II-a caz, i s'a făcut amputație pentru smulgerea gambei până la genunchi, produsă prin cădere în o mașină de treierat. Perduse sânge foarte mult până a veni la spital, și moare după 3 ore de la operație în urma anemiei extreme. | 10 | | | 2 |
| 25 | Rezecții parțiale a diferitelor oase ale scheletului în urma osteitelor tuberculoase . . . | 21 | 4 | | |
| 1 | Rezecție a calcaneului . . . | 1 | | | |
| | De transportat . . . | 1427 | 35 | 12 | 12 |

| No. | Felul operațiunii | Vindecați | Ameliorați | Nevindecați | Morți |
|------|--|-----------|------------|-------------|-------|
| | Transport . . . | 1427 | 35 | 12 | 12 |
| 1 | Rezecție a genunchiului pentru artrită tuberculoasă, vindecat în ankiloză în rectitudine | 1 | | | |
| 1 | Trepanație a tibiei pentru osteo-mielită . . | 1 | | | |
| 1 | Legătură a arterei radiale . . . | 1 | | | |
| 1 | Extirparea venei safene ext. p. varice . . . | 1 | | | |
| 13 | Reduceri de luxații scapulo-humerale și a cotului . . . | 13 | | | |
| 8 | Artrotomii pentru artrită purulentă a genunchiului, și una pentru artrită tibio-tarsienă dreaptă . . . | 7 | 1 | | |
| 2 | Operațiuni pentru unghie incarnată . . . | 2 | | | |
| 10 | Extirpări de kiste sinoviale ale dosului mâinilor . . . | 10 | | | |
| 134 | Extirpări de diferite tumori (Kiste, lipome, epiteliome, vegetațiuni etc.) situate în regiuni diferite . . . | 134 | | | |
| 43 | Extrageri de diferiți corpi străini: ca gloanțe de revolver, ace înfipte în mână, o așchie de lemn în sinusul maxilar dr., bob de porumb în conductu auditiv, boabe de fașole în nări etc. | 43 | | | |
| 15 | Alte diverse operațiuni mici | 15 | | | |
| 1715 | Total . . . | 1655 | 36 | 12 | 12 |

Consultațiunile gratuite

Pe timp de 19 ani*), de la 1887—1906, s'au dat consultațiuni gra-
Dintre aceștia au fost: 67,490 bărbați; 51,422 femei; 14,114 bă-
Bolnavi după protecțiune au fost: 131,594 români, și 13,561 străini.
creștine; 193 mahometani; 4364 mozaici.

Modul cum se distribuie consultațiunile gratuite pe fiecare an se

STATISTICA

a e nsultațiunilor gratuite

| ANUL | Bolnavii prezentați la consultațiuni gratuite pe anii 1887—1906 | | | | TOTAL | | Bolnavi după protecțiune | | | |
|--------------|---|--------------|--------------|--------------|--------------|--------------|--------------------------|--------------|-------------|-------------|
| | Bărbați | Femei | Copii | | Bărbați | Femei | ROMANI | | STREINI | |
| | | | Băieți | Fete | | | Bărbați | Femei | Bărbați | Femei |
| 1887 | 3272 | 1665 | 912 | 925 | 4184 | 2590 | 4010 | 2477 | 174 | 113 |
| 1888 | 3409 | 1582 | 315 | 316 | 3724 | 1898 | 3651 | 1844 | 73 | 54 |
| 1889 | 3583 | 1755 | 754 | 530 | 4337 | 2285 | 4262 | 2163 | 75 | 122 |
| 1890 | 4293 | 2326 | 855 | 655 | 5148 | 2981 | 4471 | 2642 | 677 | 339 |
| 1891 | 1357 | 690 | 319 | 206 | 1676 | 896 | 1470 | 857 | 206 | 39 |
| 1892 | 941 | 485 | 216 | 176 | 1157 | 661 | 972 | 609 | 185 | 52 |
| 1893 | 797 | 466 | 370 | 257 | 1167 | 723 | 919 | 537 | 248 | 186 |
| 1894 | 967 | 571 | 216 | 260 | 1183 | 831 | 977 | 664 | 206 | 167 |
| 1895 | 1124 | 561 | 257 | 244 | 1381 | 805 | 1116 | 604 | 263 | 201 |
| 1896 | 1001 | 627 | 200 | 178 | 1201 | 805 | 952 | 585 | 249 | 220 |
| 1897 | 1264 | 899 | 320 | 354 | 1584 | 1253 | 1252 | 967 | 332 | 286 |
| 1898 | 3166 | 1592 | 544 | 523 | 3710 | 2115 | 3045 | 1753 | 665 | 362 |
| 1899 | 3255 | 1721 | 516 | 476 | 3771 | 2197 | 3091 | 1900 | 680 | 297 |
| 1900 | 6706 | 4845 | 1142 | 1206 | 7848 | 6051 | 6016 | 5304 | 1832 | 747 |
| 1901 | 6860 | 5974 | 1396 | 1309 | 8256 | 7283 | 7268 | 6611 | 991 | 669 |
| 1902 | 6622 | 8058 | 1870 | 1237 | 8492 | 9295 | 7990 | 8902 | 513 | 382 |
| 1903 | 6782 | 6216 | 1377 | 1125 | 8159 | 7341 | 7676 | 7046 | 483 | 295 |
| 1904 | 6204 | 5803 | 1336 | 1117 | 7540 | 6920 | 7168 | 6664 | 372 | 256 |
| 1905 | 5887 | 5586 | 1199 | 1035 | 7086 | 6621 | 6736 | 6421 | 350 | 200 |
| TOTAL | 67490 | 51422 | 14114 | 12129 | 81604 | 63551 | 73044 | 58550 | 8574 | 4987 |

*) Nu s'a putut face statistica consultațiunilor gratuite în mod complet pe condicile găsite pe timp de 19 ani, 1887—1906.

tuite la 145,155 bolnavi.

eți; 12,129 fete.

Bolnavi după religiiune au fost: 132,033 ortodoxi; 8565 alte rituri

vede în statistica ce urmează.

GENERALA

pe anii 1887—1906

| BOLNAVI DUPĂ RELIGIUNE | | | | | | | | TOTAL |
|------------------------|--------------|--------------------|-------------|------------|-----------|-------------|-------------|---------------|
| CREȘTINI | | | | Mahometani | | Mozaici | | |
| Ortodoxi | | Alte rituri creșt. | | | | | | |
| Bărbați | Femei | Bărbați | Femei | Bărbați | Femei | Bărbați | Femei | |
| 4010 | 2477 | 115 | 74 | | | 59 | 39 | 6774 |
| 3650 | 1844 | 26 | 38 | | 1 | 41 | 22 | 5622 |
| 4262 | 2163 | 46 | 109 | 3 | | 26 | 13 | 6622 |
| 4471 | 2642 | 307 | 144 | 10 | | 360 | 195 | 8129 |
| 1470 | 857 | 129 | 26 | 5 | | 72 | 13 | 2572 |
| 972 | 609 | 109 | 38 | | | 76 | 14 | 1818 |
| 919 | 537 | 112 | 88 | | | 136 | 98 | 1890 |
| 977 | 664 | 110 | 80 | 1 | | 95 | 87 | 2014 |
| 1118 | 604 | 149 | 105 | | | 114 | 96 | 2186 |
| 952 | 585 | 142 | 125 | | | 107 | 95 | 2006 |
| 1272 | 970 | 225 | 184 | | | 87 | 99 | 2837 |
| 3055 | 1753 | 405 | 237 | 7 | 5 | 243 | 120 | 5825 |
| 3096 | 1900 | 461 | 193 | 19 | 4 | 195 | 100 | 5968 |
| 6342 | 5416 | 893 | 452 | 10 | 4 | 603 | 179 | 13899 |
| 7247 | 6611 | 697 | 481 | 7 | | 308 | 188 | 15539 |
| 7975 | 8902 | 410 | 296 | 10 | | 97 | 97 | 17787 |
| 7676 | 7646 | 419 | 233 | 39 | 23 | 25 | 39 | 15500 |
| 7168 | 6664 | 274 | 187 | 25 | 7 | 73 | 62 | 14460 |
| 6736 | 6421 | 289 | 157 | 13 | | 48 | 43 | 13707 |
| 73368 | 58665 | 5318 | 3247 | 149 | 44 | 2765 | 1599 | 145155 |

de la fundațiunea spitalului, din cauză că ne-au lipsit condicile. Ne-am mulțumit

Boalele

Principalele boale distribuite pe aparate și organe
sunt următoarele :

| Boale interne | |
|---|--------|
| Tuberculoza pulmonară | 1969 |
| Boalele aparatului respirator | 8682 |
| " " gastro-intestinal | 9238 |
| Paludism | 6553 |
| Pelagră | 765 |
| Sifilis | 3638 |
| Boalele aparatului circulator | 1656 |
| " ficatului | 603 |
| " peritoneului | 55 |
| " aparatului urinar | 803 |
| " infecțioase | 883 |
| " reumatismale, generale și distrofice | 8867 |
| " venerice | 6754 |
| " de piele | 6804 |
| " nervoase | 3989 |
| Intoxicațiuni | 39 |
| Boale chirurgicale | |
| Boale de ochi | 29326 |
| " " urechi | 2101 |
| Plăgi și contuziuni | 10061 |
| Boale inflamatoare | 14916 |
| " articulare | 1091 |
| " osoase | 1219 |
| Neoplasme | 720 |
| Boale ginecologice | 11698 |
| " genito-urinare | 1710 |
| Diverse | 11015 |
| Total | 145155 |

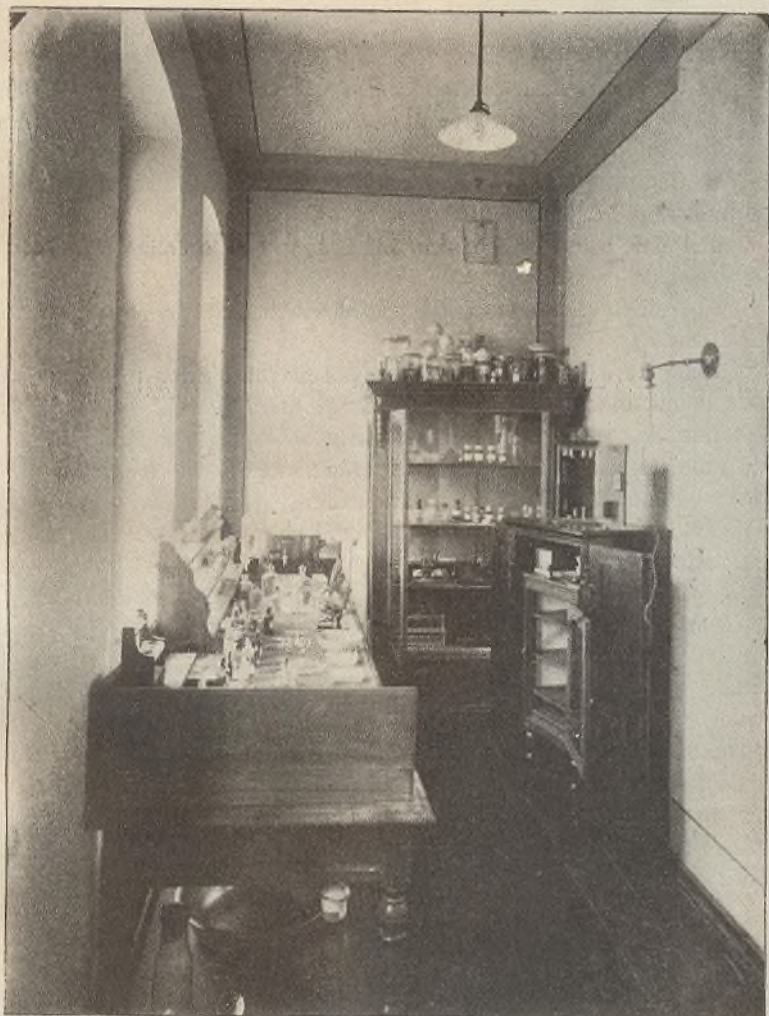

Laboratorul.

Laboratorul

În anul 1902 s'a înființat laboratorul, destinat bacteriologiei clinice. De atunci și până acum laboratorul a fost înzestrat cu următoarele aparate:

- a) Un microscop *Reichert* cu stativ mare A, platină mobilă, revolver, imersie omogenă No. $\frac{1}{12}$.
- b) Etuvă cu aer uscat model *Poupinel* din fabrica *Siebert* (Viena).
- c) Termostat electric pentru culturi, cu termoregulator metalic format (*Pasteur*).
- d) Centrifug cu 4 ramuri cu acoperiș, model *Gärtner*, furnizat de casa *Wiesnegg (Lequeux)*.
- e) Pâlnie-bain-marie pentru filtrat agarul și gelatina, furnizate de casa *Lequeux*.
- f) Autoclav *Chamberland* pentru sterilizarea și fabricarea mediilor de cultură.

Afară de astea, laboratorul mai posedă numărător de globule *Reichert*, un microtom model *Yung* redus; și în ce privesc coloranții există aci majoritatea lor, furnizați de casa *Merk* din Darmstadt. În starea actuală laboratorul poate corespunde oricărei cerinți de bacteriologie clinică ca: examenul de spută, a unui exudat, facerea unui sero-diagnostic *Widal*, *Courmont*, cito-diagnostic, izolarea unei culturi etc., etc.

Cercetările de laborator, pe lângă cunoștințe speciale, cer o muncă asiduă și neîntreruptă; și cum spitalul nu posedă nici un intern, or: câtă bună-voință s'ar depune din partea celor 2 medici ai spitalului, le este imposibil de a aduce la îndeplinire în același timp și cu aceiași conștiințiozitate, pe lângă serviciul foarte important al spitalului și al consultațiilor gratuite, și pe acela al laboratorului. De câțiva ani consecutivi am cerut a ni se adăoga un post de intern. În anul acesta prin adresa No. 26 din 24 Febrnarie 1906 am repetat acelaș lucru, dar și de astă dată cererea noastră a fost refuzată.

Mulțumim d-lui C. Marinescu, doctorand în medicină, care în mod gratuit a lucrat mai multă vreme în laboratorul nostru.

Muzeul

Un muzeu anatomo-potologic propriu zis nu există până acum. Există însă un început, o colecție de 30 piese anatomo-patologice, adunate din autopsiile făcute, mai cu seamă în ultimii 8 ani, și care se păstrează în laborator.

F I N E

